PROLETARI DIN TOATE ȚĂRILE, UNIȚI-VĂ!

Redacția și administrația: str. Vasile Conta nr. 16, tel. 11.10.05, interurban 72 și 286. Telex sportrom buc. 180.

sportul

4 pagini 30 bani

Anul XXV — Nr. 561 (5995) ZIAR AL CONSILIULUI NAȚIONAL PENTRU EDUCAȚIE FIZICĂ ȘI SPORT Duminică 1 iunie 1969

PATRU VICTORII ROMÂNEȘTI ÎN PRIMA ZI A EUROPENELOR DE BOX!

DEBUT

Nu aș putea jura că este o lege, dar, de obicei (și astfel sper să nu greșesc), cu cît mai intensă este așteptarea unui eveniment, cu atît mai exigent sîntem înclinați să-i judecăm debutul. Dacă pentru sportivi găsim totdeauna explicații și justificări cînd ei se află la debut, atunci cînd facem aprecieri adresate unei ridicări de cortină, uităm adeseori să acordăm procentul de înțelegere solicitat de orice debut.

Totuși, ieri la prînz (la cea dintîi gală) și apoi spre seară (la cea oficial-inaugurală) am avut suficiente motive de satisfacție începînd cu felul în care s-au prezentat combatanții, corpul tehnic, participarea globală și, însuși aspectul general al celei mai noi amenajări sportive din Capitală, pe care prezența publicului a înfrumusețat-o.

Am fi dorit o mai mare fidelitate a spectatorilor (numărul lor părîndu-ni-se sub cel așteptat chiar la cea dintîi zi a europenelor) tot astfel cum, în ceea ce-i privește pe ziariști (peste 180 cu cei ai televiziunilor și posturilor străine de radio), nu ne putem reține să nu constatăm că vor urmări aceste campionate de la o mare distanță, neobișnuită la astfel de evenimente; eram înclinați să credem că arena va fi invadată de publicitate, ca la alte manifestări de o asemenea anvergură și, în fine, doream ca atmosfera marilor întreceri să se fi instalat la patinoarul cu ring, încă înaintea publicului.

Dar, pentru o competiție care va dura opt zile la rînd, și care va crește în intensitate pînă la etalonul maxim al unor pasiuni decente, credem că ambianța se va încropi cu fiecare nouă gală, cu fiecare nou meci, chiar.

Astfel, încît, consemnăm cu o satisfacție calmă, încrezătoare și pe care o vrem net depășită de realitățile viitoare, debutul noii ediții a campionatelor europene de box, cu atît mai mult cu cît reprezentanții pugilismului autohton au păsit cu succes pe ringul consacrării continentale.

Emanuel VALERIU

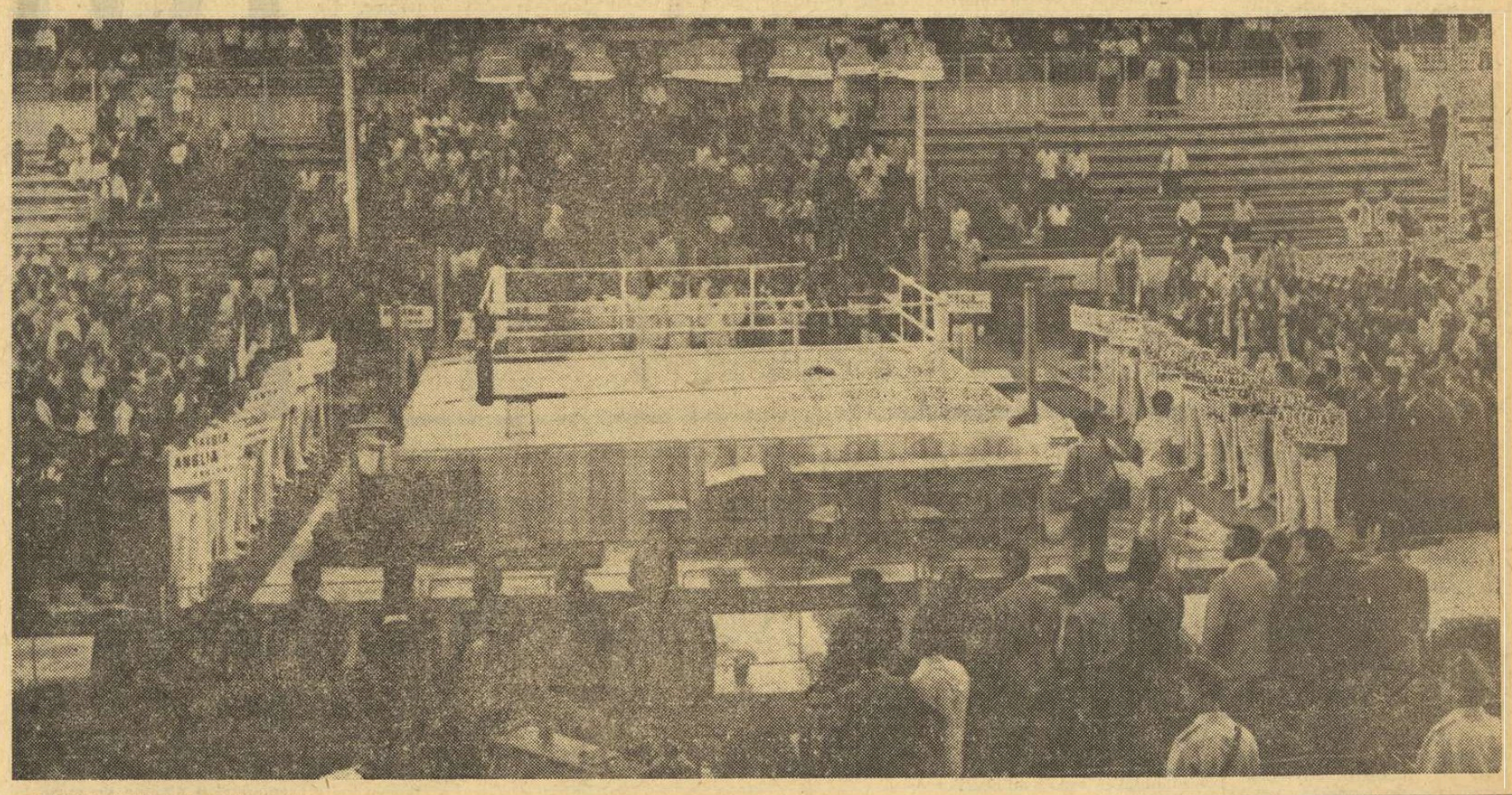

Moment festiv pe patinoarul „23 August". Cele 25 de delegații participante la Campionatele europene de box s-au aliniat în jurul ringului. Peste cîteva minute marea competiție a pugilismului continental va fi declarată în mod oficial deschisă.

IN GALA INAUGURALĂ

AUREL MIHAI ȘI GHEORGHE PUȘCAȘ AU DESCHIS DRUMUL SUCCESELOR ROMÂNEȘTI

● MECIUL SOKOLOV — PROCHON PUTEA FI ȘI SEMIFINALĂ ● K. MERONEN, UN ÎNVINS MULT APLAUDAT ● RICHARDSON ÎN URMĂRIRE

Categoria semimuscă

Sarcina de a deschide pîrtia în actuala ediție a europenelor, pentru reprezentanții noștri, a revenit lui Aurel Mihai. Într-adevăr, „micul buldozer" a făcut în compania redutabilului său adversar Weinhold (R.D. Germană) o partidă remarcabilă. Primul care a deschis ostilitățile a fost Mihai care a încercat vigilența omului din față prin croșee de stînga bine plasate. Weinhold a răspuns cu directe de dreapta, dar loviturile românului și-au făcut datoria și în ultimele secunde ale reprizei primul a fost în situația de groggy. În rundul doi aspectul partidei nu s-a schimbat. În ultimele trei minute Mihai a punctat doar atît cît a fost necesar pentru ca cei cinci judecători să-i acorde decizia în unanimitate. Deci, debut de bun augur pentru tricolori.

Aurel Mihai b.p. Weinhold.

Polonezul Rosek, foarte bine orientat tactic, a reușit să învingă cu o decizie de 5—0 pe favoritul categoriei, sovieticul Semenov. După două reprize echilibrate, Rosek impune un ritm foarte susținut, obligîndu-l pe Semenov să cedeze. În repriza a treia sovieticul a primit din partea arbitrului italian Aniello un avertisment.

Rosek b.p. Semenov.

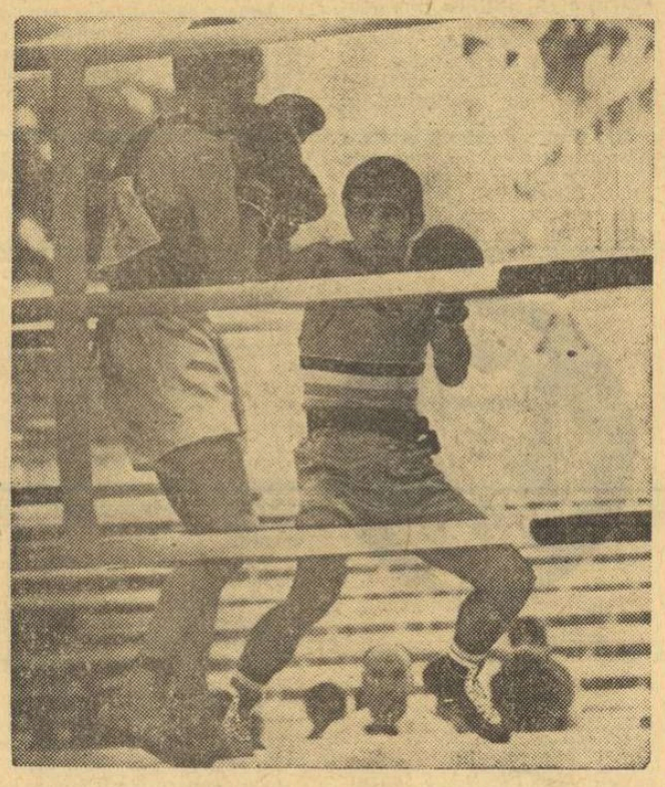

A. Mihai (dreapta) și-a adus adversarul în colț obligîndu-l să se apere

Categoria cocoș

Întîlnirea dintre Pillarz (RFG) și Pinner (Anglia), arbitrată de Conert (Turcia), a durat numai 3 minute. Uitînd de „politețea britanică", Pinner a atacat din primele secunde, iar în min. 3 adversarul său a fost de două ori k.d. în urma unor prelungite serii la plex.

Învingător prin abandon Pinner.

Meciul dintre Fredriksson (Suedia) și Savov (Bulgaria) a demonstrat că întotdeauna tehnica va fi preferată luptei în forță. Suedezul a lovit cu adresă și deși Savov s-a agitat mult nu a putut face mare lucru, așa că victoria a fost atribuită suedezului.

Fredriksson b.p. Savov.

Categoria pană

Englezul Richardson a făcut, de fapt, o cursă de urmărire. Timp de o repriză și jumătate belgianul Abspoel a evitat lupta. În repriza a doua ultimul recepționează o puternică contră de dreapta, cade la podea, arbitrul Prezonski (Polonia) nu-l numără, și, conștient de inferioritate, belgianul renunță la luptă.

Învingător prin abandon Richardson.

În meciul dintre Palm (Suedia) și Below (R.D.G.) arbitrat de spaniolul Risoto, primul s-a ridicat la nivelul adversarului său în cele două reprize inițiale. În cea de a treia, debordat de ritmul lui Below, suedezul s-a vădit de puțin inferior.

Below b.p. Palm.

După prima repriză, nimeni nu și-ar fi putut închipui că spaniolul Suarez, calm, cu un stil elegant, cu frumoase calități fizice va pierde meciul cu Gheorghe Pușcaș. El a reușit să-l surprindă pe Pușcaș cu atacuri scurte sau directe de dreaptă izolate. Campionul nostru, intrat în panică, s-a angrenat într-un stil care nu-i aparține încercînd oprirea spaniolului prin contraatacuri cu lovituri laterale prea largi. El echilibrează în parte situația în repriza a doua cînd, datorită croșeului de dreapta executat cu pivot îl pune pe Suarez în situația renunțării la directul de dreapta. Repriza a treia schimbă radical situația în favoarea campionului nostru, grație deplasărilor și mișcărilor înșelătoare pe care

(Continuare în pag. a 4-a)

■ Sînt trei categorii de bilete: parter, tribună și peluze. Seria biletelor corespunde cu numărul reuniunilor. La prima gală (ora 13) sînt valabile biletele cu seria 3, iar la reuniunea de seară (ora 19), cele cu seria 4.

■ Bilete s-au mai pus în vînzare și la casele de la Uzinele 23 August, Vulcan, Semănătoarea și Griviția Roșie.

■ Intrarea în patinoarul „23 August" pentru posesorii de bilete se va face numai prin Bulevardul Muncii. La fiecare sector al tribunelor există plasatori care vor îndruma pe spectatori spre locurile indicate în bilet.

■ Cum se ajunge la patinoar? Tramvaie: 23 și 24 direct, 15, 26 și 27 pînă la Bariera Vergului. Autobuze: 34 și 79 pînă la Bariera Vergului.

PROGRAMUL GALELOR DE ASTĂZI

Ora 13.

Categoria muscă: Schubert (R.F.G.) — Mirkovici (Iugoslavia); Novikov (U.R.S.S.) — Groth (Danemarca); Juarez (Spania) — Needham (Anglia); Grasso (Italia) — Yadigar (Turcia).

Categoria semiușoară: Vujin (Iugoslavia) — Hricisan (Cehoslovacia), Cuțov (România) — Schwede (R.F.G.), Tracey (Irlanda) — Schellebaum (Elveția).

Categoria mijlocie: Hejduk (Cehoslovacia) — Barnour (Scoția), Jhonneux (Belgia) — Tarasenkov (U.R.S.S.), Virtanen (Finlanda) — Broek (Olanda).

Categoria grea: Victor (Franța) — Koglbauer (Austria), Alexe (România) — Lubbers (Olanda), Cemerys (Cehoslovacia) — Mathisen (Suedia), Hussing (R.F.G.) — Vasiușkin (U.R.S.S.).

Ora 19.

Categoria muscă: Olech (Polonia) — Gilligan (Irlanda), Kaloufi (Franța) — Milev (Bulgaria), Ciucă (România) — Mc Hugh (Scoția), Kobli (Austria) — Warnke (R.D.G.).

Categoria semiușoară: Lomakin (U.R.S.S.) — Feher (Ungaria), Zach (Austria) — Harrison (Scoția), Pilicev (Bulgaria) — Doorenbosch (Olanda), Svensson (Suedia) — Dunkel (R.D.G.).

Categoria mijlocie: Nielsen (Danemarca) — Warrington (Anglia), Kuran (Turcia) — Gortat (Polonia), Jarmer (R.F.G.) — Parlov (Iugoslavia).

Categoria grea: Schunck (Danemarca) — Denderys (Polonia), Ozbey (Turcia) — Harris (Anglia), R. Meier (Elveția) — Liemant (R.D.G.), Pandov (Bulgaria) — Nedelkovici (Iugoslavia).

AZI, TREI ROMÂNI ÎN RING

Și în ziua a doua a campionatelor europene vor urca în ring cîțiva boxeri români. Iată cărțile lor de vizită:

CALISTRAT CUȚOV: — 20 de ani, 1,75 m, funcționar. Este legitimat la clubul Dinamo București și pregătit de antrenorul Titi Dumitrescu. A cucerit de două ori titlul de campion național la categoria semiușoară în anii 1968 și 1969. La J.O. din Mexic, Cuțov a avut o comportare foarte bună reușind să cîștige medalia de bronz. Este debutant la campionatele europene.

ION ALEXE: — 23 de ani, 1,85 m, funcționar. A început boxul la Cîmpina sub îndrumarea profesorului de latină Traian Marinescu, în anul 1962. Din 1966 este legitimat la clubul Dinamo București și pregătit de antrenorii C. Nour și C. Dumitrescu. Este campion național în anii 1967, 1968 și 1969. A participat la J.O. de la Mexic unde a fost eliminat în turul doi de campionul olimpic, americanul Foreman. Este debutant la campionatele europene.

CONSTANTIN CIUCA: — 28 de ani, 1,60 m, strungar. A fost descoperit de maestrul Petre Pop la Reșița și a debutat în ring în 1956. Din anul 1961 activează la clubul Steaua și este antrenat de Ion Chiriac și Marcu Spakov. A cucerit de șase ori centura de campion național, iar pe cea de campion balcanic — o dată — în anul 1961. La campionatele europene de la Roma din 1967 a obținut medalia de argint, iar la campionatele europene de la Moscova (1963) și Berlin (1965) a cucerit medalii de bronz.

DIN CARNETUL DE ANTRENAMENT AL LUI NEAGU RĂDULESCU

COSENTINO (Franța)

PINNER (Anglia)

MECIURI VEDETĂ

- **Ciucă (România) — Mc Hugh (Scoția)**
- **Grasso (Italia) — Yadigar (Turcia)**
- **Cuțov (România) — Schwede (R.F.G.)**
- **Lomakin (U.R.S.S.) — Feher (Ungaria)**
- **Petek (Polonia) — Hayes (R.F.G.)**
- **Alexe (România) — Lubbers (Olanda)**
- **Pandov (Bulgaria) — Nedelkovici (Iugoslavia)**
- **Hussing (R.F.G.) — Vasiușkin (U.R.S.S.)**

La radio și la T.V.

RADIO: 15—15,10: Transmisii directe. La ora 16: Aspecte de la prima reuniune. În cadrul emisiunii Sport și muzică de la ora 17,30, transmisie directă de la gala de seară. De la ora 21,20—21,30 în cadrul emisiunii Panoramic sportiv o nouă transmisie directă de la gala a doua. Toate transmisiile se fac pe programul I.

T.V.: De la ora 13 la 15,30 transmisie directă a primei reuniuni. La închiderea emisiunii, după telejurnalul de noapte, aspecte înregistrate pe telerecording. Meciurile vor putea fi vizionate pe programul 1.

MERITUL STADIONULUI...

Crește în anii noștri, sub părinteasca grijă a partidului și statului, o generație tînără, fericită, multilateral pregătită pentru viață. O copilărie lipsită de orice griji, în care visuri îndrăznețe se încălzesc, se înfierbîntă la flacăra culturii și a științei, la chemările pline de tentație și mister ale tehnicii și artelor. E minunată, generînd optimism, această certitudine că mîine patria noastră socialistă va avea mai mulți savanți de renume, mai mulți specialiști cu faimă.

Deopotrivă, în contextul acestor preocupări, se acordă o atenție deosebită și educației fizice a copiilor, succesele realizate în această direcție constituind un binemeritat prilej de mîndrie pentru mișcarea de educație fizică și sport din România socialistă.

Sînt, astăzi, pline stadioanele de larma și voioșia celor mai mici sportivi! Porțile s-au deschis larg, profesori de educație fizică și antrenori pricepuți le stau la dispoziție, ajutîndu-i să-și întărească sănătatea, să-și sporească vigoarea, sau să se afirme în lumea performanțelor. Pretutindeni, în întreaga țară, sînt organizate anual taberele de vacanță în care activitățile sportive se bucură de toată atenția și, bineînțeles, de larga adeziune a celor mici. Oriunde vei poposi, în minunatele așezări ale patriei, la cabanele însorite pe crestele de munte sau în modernele vile de pe fermecătorul litoral, vei întîlni sute și sute de copii, cunoscînd și trăind, cu acel entuziasm de nedescris al vîrstei, frumusețea peisajelor, dărnicia și binefacerile naturii. Totul pentru ca ei să fie mai sănătoși, mai puternici, pentru ca dezvoltarea armonioasă a tinerei generații să se înfăptuiască pe măsura cerințelor și idealurilor de astăzi.

Copiii iubesc sportul. Lor nu le este îndeajuns o excursie pe an — oricît de frumoasă ar fi ea — și nu se mulțumesc cu locurile rezervate în tribunele marilor stadioane. Îi atrage ca un magnet gazonul apa cristalină a bazinelor și lacurilor, dreptunghiurile din sălile de sport. De aceea, firesc, eforturile s-au îndreptat, mai ales în ultima vreme, spre o temeinică organizare a activității sportive a copiilor. Obișnuitelor întreceri de biciclete, triciclete, patine cu rotile, patinaj etc, li s-au adăugat — pentru a da numai cîteva exemple — competiții de amploare cum sînt cele de minibaschet, sau, recent, de fotbal în 6. De la apariția Legii Sportului, mai ales, organizațiile de pionieri din toate școlile manifestă, de asemenea, o susținută preocupare pentru îmbogățirea calendarului competițional al micilor sportivi.

Semnificativ, desigur, este și faptul că — tradițional — copiii au ținut și în acest an să-și întîmpine ziua de 1 iunie participînd cu entuziasm la nenumărate întreceri sportive.

Poate că dintre anonimii învingători de acum se vor recruta campionii de mîine. Poate — și așa va fi! Astăzi, este însă mai important decît orice altceva că de ziua lor i-am văzut sănătoși, puternici și că le-am sărutat obrajii arși de soarele verii, urîndu-le „La mulți ani!" Este și meritul stadionului că ne-a dăruit această bucurie.

Silviu FLORESCU

PRIMIRE LA CONSILIUL POPULAR AL MUNICIPIULUI BUCUREȘTI

Ieri dimineață, DUMITRU POPA, primarul general al Capitalei, a primit pe membrii A.I.B.A. și pe conducătorii delegațiilor de peste hotare prezenți la București cu prilejul campionatelor europene de box. Au participat, de asemenea, **Ion Cosma**, prim-vicepreședinte al Comitetului executiv al Consiliului popular municipal, **Anghel Alexe**, președintele Consiliului Național pentru Educație Fizică și Sport, membri ai Comitetului de organizare a campionatelor europene de box, activiști ai mișcării sportive, ziariști.

În cadrul unei scurte alocuțiuni, tovarășul Dumitru Popa a urat oaspeților bun venit în capitala României și un succes deplin marii competiții pe care o găzduiește Bucureștiul.

A răspuns ROMAN LISOWSKI, vicepreședinte al A.I.B.A.

Apoi, în cadrul cocteilului care a avut loc, primarul general al Capitalei s-a întreținut în mod cordial cu invitații săi.

Angelescu încearcă să pătrundă prin „barajul" Dumitriu III — Rotaru. (Fază dintr-o partidă Steaua — Rapid). Foto: V. BAGEAC

ÎN DIVIZIA NAȚIONALĂ A LA FOTBAL

În cadrul etapei a XXVII-a a campionatului diviziei naționale A se vor disputa azi următoarele partide:

- **Arad: U.T.A. — F. C. ARGEȘ**
- **Constanța: FARUL — „U" CLUJ**
- **Iași: POLITEHNICA — DINAMO BACĂU**
- **Ploiești: PETROLUL — VAGONUL**
- **Oradea: CRIȘUL — JIUL**
- **Craiova: „U" — A.S.A. TG. MUREȘ**
- **București: STEAUA — RAPID (stadionul „23 August", ora 18); DINAMO BUCUREȘTI — PROGRESUL (stadionul Dinamo, ora 18; în deschidere: de la ora 16: echipele de tineret-rezerve).**

Paris — 162, Bd. Haussmann. În vitrinele unei galerii particulare de artă, o mică tăbliță: Clubul de șah „Caissa". În trei săli, de dimensiuni obișnuite, pe pereții cărora sînt expuse picturi clasice și moderne, aproximativ 30 de mese oferă membrilor clubului posibilitatea să joace șah în fiecare zi între orele 14 și 24.

Am intrat cu o oarecare emoție. „Caissa", cel mai vechi club de șah al Franței și astăzi cel mai puternic, a fost frecventat în cei treizeci de ani de existență de cei mai mari jucători ai lumii. De mulți ani, în fiecare vineri, cunoscutul maestru și compozitor de studii Camil Seneca, de origine română, ține un curs deosebit de apreciat, în care comentează marile evenimente șahiste, expune și analizează partide din ultimele concursuri.

Într-o atmosferă liniștită, deosebit de favorabilă pentru joc, sînt angajate dispute aprige, unele între cunoștințe de cîteva minute, altele între vechi parteneri. O sală este rezervată concursurilor de casă, ce se țin cu regularitate, sau lecțiilor de șah.

Fac cunoștință cu d-na Bayataillis, președinta clubului, care are meritul deosebit de a fi reușit să-i asigure o activitate neîntreruptă de trei decenii, timp în care a activat și în cadrul Federației de șah a Franței, a cărei membră de onoare este.

Am satisfacția să constat că șahul românesc este bine cunoscut și apreciat aici. Numele unor jucători ca Florin Gheorghiu, Victor Ciocîltea, Theodor Ghițescu, Dolfi Drimer sînt rostite cu respect, rezultatele și partidele lor se comentează cu interes.

MUZEI ȘAHULUI — UN SEDIU ȘI LA BUCUREȘTI!

Cunoscuta maestră internațională Chaudé de Silans vorbește cu multă căldură despre valoarea la care au ajuns Alexandra Nicolau și Elisabeta Polihroniade, amintește apoi, cu o deosebită plăcere, de primirea frumoasă făcută la București echipei Franței, în care domnia sa a jucat în formația masculină.

Sînt convins că tocmai această apreciere a valorii șahului românesc a făcut să fiu invitat să susțin un simultan în cadrul intim al clubului.

Într-o organizare excelentă, reuniunea s-a bucurat de un număr mare de spectatori, dar numai de 9 participanți. Avînd puțini adversari am lăsat un timp de gîndire mai lung fiecărui jucător și apoi, după simultan, am discutat amănunțit felul în care ei — surprinzător de competenți — au tratat deschiderile. Aceasta a reușit să „îndulcească" atmosfera, după scorul deosebit de sever cu care am cîștigat (9—0) și seara șahistă s-a terminat într-o plăcută ambianță de discuții teoretice.

Momentul m-a făcut să reflectez în zilele următoare asupra activității de la noi. Apreciind viața șahistă din București, din 1950 și pînă astăzi, constat cu regret că posibilitățile unor tineri dornici de afirmare, în condiții de club, sînt cu totul reduse.

A existat o secție de șah la Dinamo, cu o frumoasă activitate și excelente performanțe, dar ea a fost desființată chiar în anul în care a cucerit titlul de campioană a țării pe echipe. Au funcționat cercuri de șah la C.F.R., la I.T.B., mai tîrziu la „Filmul", „Sănătatea", la Casa studenților. Un caz fericit, dar de excepție, îl constituie „Progresul", unde se muncește pe linia promovării tineretului. Pentru sportul de performanță mai există colective valoroase la „Electronica" și „Constructorul".

Gîndesc, totuși, că este prea puțin. Prea puțin pentru ca din numărul mare de jucători tineri, talentați, care există în București, să poată apare viitorii maeștri și mari maeștri internaționali.

Este bine că se joacă mult șah în cluburile studențești, este admirabilă activitatea profesorului Sîrbu la I.P.C.G., sînt încurajatoare începuturile din acest an ale unor activități în școli.

Dar avem nevoie de cluburi de șah autentice. De cluburi cu sedii permanente și condiții de joc, cu biblioteci și cartoteci șahiste, cu lecții susținute de antrenori și maeștri, cu activitate, într-un cuvînt.

Desigur, problema ridicată aci nu poate fi epuizată în cîteva rînduri. Am încercat s-o dezbat, încredințat că putem și trebuie să facem mai mult în această direcție, pentru dezvoltarea de perspectivă a șahului românesc, pentru a obține în viitor rezultate la care avem nu numai dreptul dar și posibilități să aspirăm!

Emanoil REICHER
maestru al sportului

Duminicile unui nesportiv

PESCUIT

Într-o apă, care își saltă unda peste pietrișul din albie de parcă vrăbii argintii ar sări în stol în aceeași direcție, am pescuit întîia oară. Am pescuit păstrăvi, fiindcă apa aceea, căreia i se spune simplu *Vale*, se află la Toplița, sub fruntea înaltă a Călimanilor, și, ca multe alte rîuri sau piraie de munte din țara noastră, mișună de păstrăvi și mreană. Eram școlar pitic pe vremea aceea, așa că mi se va ierta că făceam un fel de braconaj pescăresc, deoarece nu foloseam undița, ci furculițele. Știam că peștii fulgeră în susul apei, astfel că ne desfășuram într-o linie dreaptă, care cuprindea lățimea rîului, ridicam cu mișcări iuți cîte o piatră și înfigeam la nimereală unealta, șterpelită din sertarele bucătăriei, în apa zglobie. Din zece astfel de opinteli, două sau trei se isprăveau cu cîte un păstrăv, care se zvîrcolea mult timp, fără astîmpăr, în vîrful furculiței. Era o mare bucurie să-i aduni în traista atîrnată de git și să-i frigi apoi, pe țărm, în cîte o poieniță ce strălucea în soare.

Cealaltă bucurie însă, mult mai mare și mai adîncă, a pescuitului propriu-zis am cunoscut-o abia la vîrsta cînd știam să aleg între o undiță americană și una suedeză, să calculez din priviri mlădierea și rezistența vergilor de bambu, să cîntăresc îndelung calitatea moriștelor, a strunelor fine, dar mai ales a cotloanelor din care păstrăvul sare brusc, de obicei lîngă volburi mărunte, apucînd într-o clipă momeala. La început am pescuit cu muște artificiale, ca să învăț apoi, cu timpul, să prețuiesc viermușorii umezi și trandafirii, musca vie, microfauna pripoarelor transilvane.

Cînd am ajuns la toate acestea, scăpasem demult de patima *prinsului de pești*, spre a mă lăsa cucerit de patima infinit mai nobilă a *pescuitului*. A acelui pescuit, din care te înapoiezi, pe înserat, cu traista de obicei goală, dar cu sufletul plin de seninătatea streașinilor de răchite și-a țărmurilor de ape. Te întorci în oraș cu amintirea sunetelor blinde ale clipocitului de apă și cu muzica neîntrecută a luncilor și văilor. Aceeași pe care a ascultat-o și Beethoven, în rătăcirile sale fără noimă prin împrejurimile Vienei, către Mödling, Kahlenberg și Wiener-Neustadt, printre siluetele familiare ale arborilor și tufăriilor.

Abia întors din pescuitul acesta fără pradă, aștepți cu tot sufletul sfîrșitul de săptămînă sau marea vacanță anuală, ca s-o iei dacapo și să respiri cu bucurie mirosul apei și-al vegetației, să-ți lași trupul dezmierdat de adierea cîmpului și-a crengăriilor. Să închizi din nou ochii, părînd că dormi, cu undița într-o mînă, să te tolănești din cînd în cînd pe pologul ierbii, în timp ce rîul își înșiră ritornela mereu aceeași și cu toate acestea mereu alta — o stihie adormitoare și prinitoare de suflet.

Cred că nu există leac mai bun pentru nervii încordați de alergătură, decît acest pescuit, chiar fără pești în final, care își are marile beneficii psihice, unice în felul lor. Pentru că solitudinea, pe-un mal verde, sub șprinceana sălcilor, cu cortul înalt și sinilliu al cerului deasupra, te ajută să te regăsești pe tine însuți. Ceea ce nu e puțin, chiar dacă, din punct de vedere sportiv, e mult mai mult să prinzi, în numai trei ore, 447 de pești, cum a făcut-o recent Gheorghe Timoleon, care a cîștigat primul loc la concursul de la Chwedt, în Republica Democrată Germană, în timp ce, la competiția de pescuit pe echipe, cea a României a ieșit tot pe locul întîi. Sîntem doar un neam de baștină veche pe acest pămînt cu rîuri și bălți și cunoaștem arta pescuitului, o dată cu poezia ei de visare și singurătate. Sînt aproape sigur că, după frumoasa lor ispravă sportivă, pescarii români vor practica și ei, înapoiați acasă, exercițiul reconfortant al izolării în văile apelor românești, unde peisajele lumii exterioare se prefac în dulcile năluci ale gîndului, trezind pe buze frînturi de cîntec și binecuvîntare.

George SBÂRCEA

Recenzie

CRÎMPEIE DE ADUCERE AMINTE*)

De curînd, patrimoniul bibliografic al rugbyului românesc s-a îmbogățit cu pagini care trec în revistă pașii parcurși de acest sport de la începuturi și pînă în zilele noastre, prin volumul **„File din istoria rugbyului românesc"** alcătuit de **Aurel Barbu** și **Tiberiu Stama**. El se înscrie în rîndul istoriilor, care nu se vor istorii, ci numai simple „file", modeste, dar — spunem noi — încărcate de sevă.

Deschizînd paginile cărții, cei pe care timpul i-a nins vor întîlni dragi crîmpeie de viață, prieteni ce nu au fost văzuți de mult, dar pe care speră să-i vadă cîndva; cei în plin strigăt al tinereții vor desprinde imagini încărcate de emoție, vor descoperi o lume, poate nu prea cunoscută lor, dar plină de mireasma trecutului. Căci această carte — care prezintă evoluția rugbyului la noi în țară — făcînd o trecere în revistă a principalelor evenimente, oameni și rezultate, nu închide între coperte numai răceala cifrei, ci și sufletul unor oameni care s-au dăruit pentru prosperarea sportului cu balonul oval, cunoscînd suișuri și coborîșuri, dar care n-au dezertat niciodată.

Este o carte mai mult decît utilă, în care bogăția de elemente documentare a fost rațional selectată, reținîndu-se — pentru această primă ediție — doar ceea ce era demn și reprezentativ de reținut. În cele cinci capitole **(„Sportul românesc înainte de 1900", „Cum a apărut rugbyul pe glob", „Copilăria rugbyului românesc (1911—1924)", „Etapa modernizării jocului"** și **„Rugbyul devine un sport major")** autorii au folosit un limbaj clar, alert, care captivează. Demnă de menționat este folosirea prezentului istoric, atunci cînd sînt descrise fazele diferitelor meciuri, ceea ce creează un tablou viu și mai apropiat de realitate. Ilustrația bogată reprezintă încă o reușită a cărții.

Sîntem însă nevoiți ca pe lîngă atîtea merite incontestabile ale cărții, dătătoare de multiple satisfacții să încercăm și o nemulțumire: și cu acest volum (ca și cu altele) editura a făcut o nedreptate, tipărindu-l doar în **940** de exemplare, ceea ce este — să recunoaștem — insuficient pentru numărul mare de interesați. Credem că o nouă ediție, într-un număr sporit de exemplare, se va impune.

Și pentru că, ajungînd la ultima pagină, simți nevoia să retrăiești și să cunoști încă multe lucruri necuprinse de autori în aceste „file", vrem să credem că nu va trece mult și vom mai trăi cîteva crîmpeie de aducere aminte.

Gheorghe FÂNTÂNEANU
fost internațional de rugby

*) **Aurel Barbu, Tiberiu Stama: File din istoria rugbyului românesc, Editura C.N.E.F.S., — 1969, lei 10.**

EROI CONTEMPORANI

NORBERT CASTERET SAU CAMPIONUL ESCALADEI INVERSE

Francezul Norbert Casteret nu este nici călător temerar pe mările lumii, nici un neînfricat cățărător pe piscurile pămîntului, nici un explorator al văzduhului sau adîncurilor oceanelor. El și-a ales ca domeniu de cercetare împărăția nesfîrșită și misterioasă a lumii subpămîntene, regatul întunecat și fabulos al lui Hades, acolo unde blînda Proserpina este nevoită să locuiască o jumătate din fiecare an.

Casteret și-a început bogata-i carieră la vîrsta de 11 ani, iar în decursul următorilor 60 a devenit unul dintre marii speologi ai lumii, numele lui identificîndu-se cu saltul pe care l-a făcut studiul peșterilor de la extravaganță — cum era socotit în secolul trecut — la știință.

La început, dintr-o firească necesitate de aventură, mînat de farmecul locurilor natale și influențat de cărțile citite, a cercetat cu timiditate dar și cu uimire peșterile din faleza Escalèr de lîngă orașelul Saint-Martory de pe Garona, unde s-a născut. Apoi și-a continuat fără întrerupere prodigioasa activitate timp de șase decenii explorînd peste 1.000 de peșteri din întreaga lume. A făcut-o singur, riscînd să rămînă atîrnat la zeci de metri deasupra prăpăstiilor crunte sau să nu mai găsească drumul de întoarcere din întortocheatele și întunecoasele cotloane ale măruntaielor pămîntului. A făcut-o apoi însoțit de fratele său, de prieteni sau de fii săi și cel mai adesea alături de soția sa, experimentată alpinistă și care l-a însoțit în sute de coborîri primejdioase dar bogate în descoperiri.

Contribuția lui Casteret la evoluția speologiei mondiale este imensă. Senzaționalele descoperiri făcute de el au avut ecou nu numai în Franța, întreaga lume fiind direct interesată în unele dintre ele.

Lui i se datorește descoperirea celor mai vechi statui din lume aparținînd omului primitiv ce-a trăit acum mai bine de 10.000 de ani. El a fost acela care a găsit urme ale culturii omului primitiv în locuri pînă atunci complet ignorate. A explorat peșteri la mare altitudine cu ghețari imenși și vijelioase căderi de apă, a descoperit rîuri subterane și grote considerate a fi cele mai adînci din lume. Găsind adevăratele izvoare ale marelui rîu Garona, a împiedicat secarea apelor acestui fluviu pe care intenționau s-o facă spaniolii care nu cunoșteau adevăratele izvoare ale fluviului.

La realizarea strălucitelor sale succese un rol determinant l-a avut înalta sa pregătire intelectuală.

Om de profundă și multilaterală cultură, Casteret a audiat în tinerețe cele mai înalte cursuri de drept, științe, agricultură, antropologie și arheologie, rămînînd apoi la curent cu toate cuceririle în aceste domenii. Nu e de neglijat însă pregătirea lui fizică, ieșită din comun, care i-a permis escalade și coborîri reușite prin locuri în care alții și-au găsit sfîrșitul.

El își face un titlu de glorie din faptul că tînăr fiind a fost un polisportiv complet, practicînd — uneori chiar de performanță — atletismul, înotul, schiul, ciclismul și fotbalul.

Pentru cei ce iubesc lumea ascunsă și ciudată a peșterilor, Casteret a scris peste douăzeci de volume („Aventuri sub pămînt" a fost tradusă și în limba română) în care povestește strădaniile unei vieți consacrată unei profesiuni neobișnuite dar fascinantă.

În afară de aceasta, datorită spectaculoaselor lui realizări, el a creat în Franța un curent de opinii și o acțiune de masă în acest domeniu. Mii de tineri sînt membri activi ai sutelor de cluburi speologice.

Este un curent și o modă care i se datorește în mare parte lui Norbert Casteret. Este un curent, o modă și un sport cu implicații vizînd o sferă deosebit de complexă.

Dorin ALMAȘAN

„Practică temeinic barele, greutățile și firește luptele greco-romane"

Louis Hémon și studenții români de altădată

În colecția „Biblioteca pentru toți" a fost publicat recent romanul „Maria Chapdelaine", al scriitorului francez Louis Hémon (1880—1913). În prefața semnată de Iulian Vesper se găsesc, printre alte referiri biografice și numeroase date care atestă pasiunea autorului pentru sport, pentru morala lui, pasiune subliniată și prin acel mare număr de povestiri, de apreciabilă valoare literară, construite în jurul unor teme sportive. Reproducem un paragraf din această prefață edificator pentru stima acordată de către scriitorul francez fenomenului sportiv, ce conține și o surprinzătoare relatare despre preocupările sportive ale studenților români aflați la Paris, la începutul veacului acesta.

„Practică (n.n.: e vorba despre L. Hémon) asiduu ciclismul, fotbalul, alergarea pe teren, scrima, canotajul, boxul, cultura fizică, greutăți și haltere, lupte, cross-country, călăria, înotul. Nu vizează campionate, dar ajunge un foarte bun atlet. Consideră sportul mijloc de regenerare și fortificare a rasei umane. La o vîrstă cînd alți tineri își fac debutul prin mărunte foi literare, Louis Hémon își începe colaborarea la cotidianul parizian **Le Vélo**, ziarul industriei de automobile și biciclete, după ce e premiat pentru o bucată literară **La rivière** (Riul). Cel ce va fi considerat mai tîrziu precursorul literaturii sportive **(C. Chassé** — în revista Bretagne, aprilie 1933, p. 109) sau „un apostol al sportului conceput ca mijloc de elevație morală" **(A. Thibaudet: Le liseur de romans,** 1925) își va completa la Londra cunoștințele sportive deprinzînd boxul englezesc, făcînd parte din **Polytechnic Boxing Club,** asistînd la ședințele **din Wonderland** în Whitechapel. Tot acum învață să viseleacă în echipă și se dedică culturii fizice și cross-ului englezesc.

Articolele sale din **Le Vélo** (mai tîrziu **Journal de l'Automobile et du Cyclisme**) oglindesc o ideologie sportivă sănătoasă, celebrează camaraderia de club, aspră, impersonală, antrenamentul sever, disciplina rigidă, exaltînd forța liniștită și simplicitatea, abnegația efortului comun.

În **Povestea unui atlet mediocru (Le Vélo,** 12 februarie 1904) e exprimată ideea că practicînd, chiar fără succes, o serie de sporturi, un tînăr nu-și pierde timpul; se călește pentru viață. În alt articol, **Anglia contra Irlandei,** prezintă elogios cele două echipe de fotbal, gîndindu-se la starea destul de înapoiată a fotbalului francez și la prejudecățile ce mai dăinuie cu privire la acest sport. Concluzie: «M-am gîndit că vom ajunge, poate, să le egalăm într-o bună zi, dar va trebui să primim de pe-aici cîteva lecții aspre».

În **Recordul** înfățișează un tînăr care prin nemaipomenite eforturi obține recordul Franței la săritura cu prăjina. După victorie «se simțea obosit de moarte, trist și uluit, și se îndrepta încet spre vestiar, căci opera lui era împlinită».

În **A propos d'Oxford-Cambridge (Le Vélo,** 2 aprilie 1904) Hémon evocă tradiționala cursă de luntre dintre echipele celor două universități, elogiind cu acest prilej foloasele ce le poate aduce acest sport chiar și celor ce practică alte discipline sportive. Adresîndu-se fotbaliștilor francezi, le spune: «Fotbaliști, frățiorilor, visiți». Alte articole de o reală frumusețe stilistică, adevărate poeme în proză sînt: **Clownul; Înfringerea; Luntrașii,** un veritabil imn ridicat celor ce cultivă canotajul.

Vorbind despre începuturile lui sportive, ca elev, își amintește cu plăcere și despre studenții români sportivi la Paris, în articolul **Gimnaziul meu (Journal de l'Automobile,** 22 februarie 1905): «Seara îi găsiți acolo pe români. Nu-ți poți face o idee despre numărul românilor de pe malul sting, dacă nu frecventezi gimnaziul meu; sînt toți studenți în drept, mustăcioși și mușchiuloși, practică temeinic barele, greutățile și, firește, luptele greco-romane; după care își scot pieptul în afară și-și povestesc între dînșii istorii despre femei, povești nemaipomenite, cu zîmbete naive și cu aere de copii mirați».

Uneori articolele sale iau aspectul unor momente sau schițe ce abundă în calități literare de prim ordin. Astfel e povestirea **Frica (Le Vélo,** 15 octombrie, 1904) cu o excelentă gradare a situațiilor, sau **Jerôme.**

În alte articole, unele desfășurate serial, personaje ca ziaristul Couffion, boxerul Bert Adams sau Monsieur Plume se agită, gîndesc, dau viață și colorit împrumutînd expunerii un ton de expresivă obiectivitate. Îndeosebi editorialele din revista **Force: Disprețul animalelor** (20 februarie 1910), **Fiarele mării** (20 martie 1910), **Tată necunoscut** (5 mai 1910), **Alergătorul de la Maratón** (5 iulie 1910) sînt realizări de o mare frumusețe artistică.

În acest domeniu, al sportului și al educației fizice, L. Hémon a fost un înaintaș, un mentor al tineretului francez...".

Ce rol ocupă sportul în viața omului modern?

FRAGMENTE DINTR-O CONVORBIRE CU PROF. DR. DOCENT MATEI BALȘ

Începînd din anul 1923—24, sportivul Matei Balș marca active prezențe în piscină, la poligonul de trageri, pe pîrtiile de schi și în stadion, remarcîndu-se și ca jucător de rugby și baschet. Astăzi, sportivul Matei Balș de odinioară este un prestigios om de știință, doctor-docent în științele medicale, profesor la Institutul Medico-Farmaceutic din București, decanul Facultății de specializare și perfecționare a medicilor, cu lucrări consacrate cu Premiul de Stat.

— Ce rol ocupă sportul în viața omului din zilele noastre? este întrebarea fundamentală a convorbirii pe care am inițiat-o.

— Ținînd seamă de faptul că jumătate din organismul omenesc aparține mușchilor, educația fizică și sportul se integrează cu valențe imperative în însăși viața de toate zilele a omului contemporan. E firesc deci să se nască probleme — tot mai dificile și mereu mai diferite.

Bunăoară, eu consider că una dintre marile preocupări ar trebui s-o constituie **continuitatea și recuperarea** foștilor protagoniști sportivi, a celor de performanță. Există o seamă de sportivi activi, cu bună participare în resortul competitiv. La o vîrstă la care rolul lor în sportul de performanță, în cel competițional, s-a încheiat, încetează și activitatea lor sportivă. Aceștia sînt oameni ce se cuvin recuperați pentru sport, pentru exercițiul fizic.

O altă categorie, bunăoară cea a **juniorilor care promit,** merită toată atenția. Fruntași în categoria și în disciplina sportivă în care se înregimentează, nu parvin, totuși, pe parcurs, să se realizeze la intensitatea aspirațiilor și la nivelul așteptărilor antrenorilor, predispuși și preocupați, întotdeauna, să formeze **stele,** să consacre **idoli.**

Prinși de studii sau de munca lor profesională, abandonează sportul, de bine ce antrenorul i-a scos din lotul cu preponderențe, tocmai la 18 ani, cînd organismul lor, obișnuit să consume, în regimul alimentar implicat de efortul fizic la care-l supuneau pînă atunci antrenamentele și competițiile, îi face mîncăcioși în timp ce ei nu mai fac mișcarea care să justifice consumul mare de alimente, compatibil investițiilor fizice de pînă atunci. Într-o atare situație, organismul suportă dezechilibrări fiziologice, cu perturbări și consecințe inerente.

Dar o altă problemă este cea a sportului de masă, spre care am vrea atrasă întreaga populație. Există însă baze sportive, cîmpuri, săli și piscine pentru toți cîți ar face și ar vrea să facă sport de masă?

DR. MATEI BALȘ văzut de NEAGU RADULESCU

Un teren de tenis ocupă spațiu mult prea mare pentru numai două sau patru persoane. Pentru că unii vor să joace tenis și alții vor să joace fotbal. Cum pot fi oare satisfăcuți?

Prelungirea limitei de viață, prin ceea ce oferă azi omului modern igiena socială, înlesnirile tehnice, gradul de cultură și deci de apărare rațională a omului, diminuarea efortului în muncă și terapeutica medico-farmaceutică, impun **omului modern** continuarea exercițiului fizic în forma de delectare, prin sport, la vîrste care au depășit tinerețea și chiar perioada maturității.

Ce se face pentru acești oameni, obișnuiți cu efortul fizic, educați în nobila morală a sportului?

Astăzi, sportul este atît de răspîndit, **sportul-mișcare** și **sportul-spectacol, sportul pretext,** încît el ocupă în viața omului modern un loc însemnat.

Dacă am întreba un student de numele a zece laureați ai Premiului Nobel și i-am cere să ne numească zece deținători de recorduri mondiale sau olimpice, din sport, ar satisface fără ezitări cererea din domeniul sportului, poticnindu-se la răspunsul care-i privește pe oamenii de știință și cultură.

Desigur că sportul e o iluzie pentru unii. Instalați comod în fotoliu, urmăresc o desfășurare sportivă la televizor și se socot astfel sportivi convinși. Au lăsat chiar vorbă în familie, **să nu-i deranjeze nimeni, pentru nimic în lume, pentru că ei acum urmăresc un meci sportiv pe care-l așteptau de mult,** după cum, gesticulînd și vociferînd în tribunele stadionului în care vor să asiste, **să trăiască** victoria echipei preferate, **se autoconsacră sportivi convinși.**

Deci, să reținem din toate exemplele, o stare de fapt care, la condițiile reale, create omului contemporan, nu aduce totuși sportul la nivelul pe care s-ar cuveni să-l atingă.

Este îmbucurător faptul, — pentru cei ce-i cunoaștem trecutul, începuturile și evoluția că sportul românesc s-a înscris în circuitul internațional, cu potențe ce întrețin un recunoscut prestigiu, legitimate de performante concrete, și că el s-a integrat în viața de toate zilele a omului modern, ca o preocupare constantă, firească, și de cele mai multe ori, chiar fără exagerările unui nexhibiționism teatralizat, cu căldura unei pasiuni.

Sportul este, în zilele noastre, — ne spune, în continuare, încercatul sportiv și erudițul om de știință Matei Balș, — o morală educativă, un exercițiu întremător dublat de un spectacol antrenant, firește, — o știință dezvoltată multilateral.

Dar sportul este și o modă, — o modă care întreține capriciile unui snobism ce s-a cuibărit, și el, în viața aceluiași om modern, **omul zilelor noastre.**

De-a lungul unui drum de aproape o jumătate de veac în sport și de patru decenii în științele medicale, trăind între oameni și gîndind și muncind în folosul oamenilor, vă rog să credeți că am cunoscut situații și întîmplări, acțiuni și manifestări care-mi permit, acum, să am opinii proprii în materie, și pe care dv m-ați stimulat printr-o solicitare directă, să vi le împărtășesc public.

V. FIROIU

JALOANE PENTRU ISTORIA SPORTULUI GĂLĂȚEAN

● Ziarul „Covurluiul" cu data de 17 noiembrie 1892 consemna: „Se impune ca elevii să fie scoși la plimbare de două ori pe săptămînă și în școli să se introducă jocurile ritmice, pentru dezvoltarea fizicului". Din acel an datează, de altfel, practicarea în școlile gălățene a exercițiilor fizice.

● Primul meci de box la Galați a avut loc în 1901 între niște boxeri marinari de pe un vas englezesc. Foarte mulți localnici au urmărit cu interes exhibițiile pugilistice desfășurate în port pe un ring improvizat.

● Concursul de înot dintre universitățile din Leeds și Manchester, care a avut loc în luna februarie 1931, a fost cîștigat de studenta A. Kamberian, originară din Galați, care studia în Anglia.

● Primul meci demonstrativ de rugby desfășurat la Galați a avut loc la 22 aprilie 1934. „Recitalul" a fost susținut de rugbyștii de la C.F.R. București.

● Primul concurs internațional de tenis de cîmp organizat la Galați a avut loc în ziua de 17 iunie 1934 și a opus reprezentativei orașului — echipa Bulgariei. Racheta nr. 1 a orașului a fost campionul României, I. Bunea. Rezultat final: 3—1 pentru oaspeți.

T. SIRIOPOL
corespondent

Ancheta internațională a ziarului **sportul**

Ring

ÎNCOTRO SE ÎNDREAPTĂ BOXUL AMATOR?

Desemnat pentru opt zile drept capitală a boxului amator european, Bucureștiul găzduiește oaspeți de seamă veniți nu numai să urmărească dar să și legifice marea întrecere continentală, prin girul ce le-a fost încredințat de forul conducător al pugilatului.

Profitînd de aceasta, ziarul nostru lansează o nouă anchetă internațională, tema fiind aceea enunțată în titlul de mai sus.

Ținînd seama de prestigiul interlocutorilor pe care ne-am propus a-i intervieva, de experiența lor, de galoanele pe care și le-au cucerit (pe drept) în lumea „herminei albe" ne-am decis să abordăm întrebări delicate (și tocmai de aceea foarte rar dezbătute), solicitînd — deci — un răspuns franc, fără ocolișuri și poduri de retragere.

Iată chestiunile :

1 ȚINÎND SEAMA DE TENTAȚIILE MULTIPLE CE I SE OFERĂ ASTĂZI, PRIN CE MIJLOACE CREDEȚI CĂ POATE FI ATRAS TINERETUL SPRE EXERCIȚIUL DUR AL BOXULUI?

2 NU SOCOTIȚI CĂ PRIN EFECTUAREA CÎNTARULUI LA URCARE ÎN RING, AR PUTEA FI ALUNGAT DIN BOX UN PRILEJ FRECVENT DE IPOCRIZIE?

3 CE CONDIȚII TREBUIE ÎNDEPLINITE PENTRU A MENȚINE CORECTITUDINEA ȘI A ÎNLĂTURA BRUTALITATEA DIN BOXUL AMATOR?

Și iată-i pe primii oaspeți ai coloanelor noastre :

BANKS (ANGLIA): „Avem mijloace de a atrage tineretul în ring"

H. R. BANKS este o personalitate binecunoscută în lumea boxului amator mondial : el deține funcția de secretar al Asociației Internaționale a Boxului Amator. De cîteva zile dl. Banks se află în Capitală pentru a urmări desfășurarea campionatelor continentale. Ieri dimineață, cu prilejul recepției oferite la Consiliul municipal al orașului București, i-am solicitat răspunsurile la ancheta întreprinsă de ziarul nostru.

1. Într-adevăr, azi sînt foarte multe tentațiile care se oferă tineretului. Totuși, cred că avem la îndemînă mijloace prin care să-l atragem în ring. Trebuie, însă, să-i dezvoltăm gustul pentru box din fragedă copilărie. Să-l învățăm arta boxului, căci pugilatul este într-adevăr o artă. În Anglia tinerii încep să practice acest sport la vîrsta de 11 ani, A.B.A.-ul organizînd anual pentru sportivii pînă la 21 de ani numeroase turnee. Abecedarul boxului se învață în școli, acolo clădim noi bazele acestui sport al curajului, al bărbăției. N-am fost egoiști și, călăuzindu-ne după principiile A.I.B.A. (de a promova tehnica, deci spectacolul) am recomandat, în numele forului mondial amator, legile care guvernează boxul în Anglia. Am pledat în favoarea promovării acestui sport, convinși că practicarea lui întărește organismul, îl călește pentru viitor, pentru lupta cu viața. Boxul întărește caracterul tînărului, și am curajul s-o afirm, o face mai mult decît fotbalul. Pentru că în ring, cei doi adversari sînt egali.

Este necesar ca tineretul de azi să învețe că nu poate să lovească pe cineva fără să existe posibilitatea ca el însuși să fie lovit. Ca să atragem un tînăr spre patrulaterul de luptă trebuie, în primul rînd, să-l învățăm mijloacele de a se apăra. Spre acest țel tinde A. I. B. A.

2. Cîntarul trebuie făcut înainte de a urca în ring. Cine susține altă idee greșește categoric. Ca să mă refer la campionatele europene de la București, pugiliștii care luptă azi după-amiază sau seara au fost supuși la examenul cîntarului dimineață, la ora 8. Așa se va întîmpla în fiecare zi. Practic, nu este posibil ca verificarea greutății să se facă cu puțin timp înaintea meciului. Nu există timpul necesar. Actualele reguli de a face cîntarul în fiecare dimineață (mă refer la competițiile de durată) nu vor defavoriza pe nici unul dintre adversari, pentru că după acest „test" și unul și celălalt se pot alimenta cît doresc. Cu o condiție însă : să țină seamă că în meciul următor trebuie să se prezinte în fața cîntarului în limitele de greutate normale.

3. Asemenea condiții sînt stipulate în regulamentul A.I.B.A. Printre ele voi enumera controlul medical al sportivilor, instrucțiunile precise date arbitrilor care nu trebuie să permită brutalitatea excesivă, loviturile incorecte ce pot duce la rănirea adversarului. Marea dorință a conducerii A.I.B.A., pentru care noi luptăm cu toată însufletirea, este de a-i convinge pe antrenorii din toate țările să-i pregătească în așa fel pe elevii lor, încît boxul tehnic, ARTA, să se situeze pe primul plan. Numai în acest fel brutalitatea va fi înlăturată.

Ne permitem o intervenție spunîndu-i d-lui H. R. Banks că boxul prin esența sa nu poate fi complet umanizat, că el rămîne totuși... box. A-l învăța pe pugilistul care prin constituția sa fizică este un om robust să puncteze slab este, după opinia noastră, o utopie. La care dl. Banks ne-a răspuns :

„Noi vrem să promovăm o scrimă a pumnilor, să promovăm SPECTACOLUL. Știm că ne va fi greu, pentru că multe școli de box din lume sînt orientate spre lupta dură. Dar vom persevera în acest ideal pentru că vrem să redăm pugilatului frumusețea, măiestria. Pentru aceasta i-am selecționat cu grijă pe arbitrii-judecători, preferîndu-i pe cei care înclină spre ceea ce urmărim noi, ne-am orientat către oameni care știu să gîndească, și care în trecutul lor sportiv au fost adepți convinși ai boxului tehnic. Pînă la urmă cred că vom fi înțeleși și acceptați și de antrenori. De altfel, i-am și determinat pe aceștia să se gîndească la orientarea boxerilor spre tehnică, atunci cînd am luat hotărîrea să nu se mai scadă un punct, în situația în care un boxer este knock-down. Nemaiavînd un astfel de avantaj (ca urmare a unor lovituri dure), sportivii se vor gîndi, vrînd-nevrînd, să folosească doar lovituri precise, corecte, știind că numai acestea vor fi luate în seamă de judecători. Sper că nu este prea departe ziua cînd vom elimina complet K. O.-ul din box...

Romeo CĂLĂRAȘANU

GRADOPOLOV (U. R. S. S.): „Cred în steaua acestui sport aspru"

KONSTANTIN VASILIEVICI GRADOPOLOV este una dintre cele mai proeminente figuri ale boxului sovietic. Campion între anii 1923 și 1928, „prințul ringului" — cum a fost denumit pentru tehnica sa de filigran, este astăzi încă un bărbat, în ciuda celor 65 de ani pe care îi poartă cu dezinvoltură, dacă nu chiar cu o oarecare ironie.

Un element de „Magazin" din viața sa : a fost actor de cinema, deținînd rolul principal în 13 filme (numărul nu i-a purtat ghinion ci, dimpotrivă). Are titlul de profesor de box, fiind ani de-a rîndul șeful catedrei de specialitate la Institutul de Cultură Fizică din Moscova. A scris cărți, traduse (ce coincidență) în 13 țări, face parte din Comisia de arbitri a A.I.B.A.

Konstantin Vasilievici urcă fără să giflie scările Primăriei Bucureștiului, ne lasă în urmă, și spune jovial :

— Bine, bine. Am să vă răspund. Întrebările sînt foarte bine alese.

Puțin mai tîrziu stăm de vorbă.

— Așadar, despre tineret, despre interesul față de sport, în general, și față de box, în special.

Este, indiscutabil, o problemă acută, din ce în ce mai acută a contemporaneității. La ora actuală, tentațiile oferite omului modern, mai ales celui tînăr, îmbrățișează un spectru foarte larg.

Trebuie să înregistrăm fenomenul ca atare, dar nu să ne și resemnăm în fața lui. Evident, este mult mai plăcută o plimbare cu mașina, o seară la televizor, o partidă de bridge sau o declarație de dragoste (fie ea chiar nesinceră) decît — să zicem — trei ore petrecute în fața sacului de antrenament, sărind coarda sau făcînd box cu umbra.

Viața sedentară îi îngrașă pe oameni, îi face mai răi, mai egoiști...

— Care ar fi soluția, antidotul ?

— Eu, personal, n-aș putea da o rețetă, ci doar să-mi exprim un punct de vedere. Soluția, pentru a combate o stare de lucruri care capătă un caracter mondial, stă în sistemul de educație. Am văzut în Anglia pe acei faimoși tineri „hippy", pletoși, jegoși, netunși, cu trupuri scheletice, cu mîini de păianjen și cu sufletele îmbătrînite din adolescență. Nici măcar nu i-am disprețuit ; i-am compătimit, doar.

Educația sportivă trebuie începută din familie și consolidată în școală. Aceasta este „piatra unghiulară". Școala reprezintă vîrsta căutărilor, a marilor avînturi, visuri și aventuri. Tocmai de aceea, rolul profesorului de educație fizică este cu nimic mai puțin important decît al aceluia de matematică sau de limbă maternă.

— Și totuși, cum să-i atragem pe tineri spre box ?

— Lucrul acesta trebuie făcut cu multă delicatețe, ținînd seama de faptul că pugilismul reprezintă o ramură de sport foarte grea, foarte dură. Trebuie mizat, cred eu, pe dorința fiecărui adolescent de a fi bărbat, de a se putea socoti bărbat, de a fi, deci, îndrăzneț și puternic. În ce măsură vom reuși ? Trebuie să reușim ! De aceasta depinde viitorul boxului.

Trecem la a doua întrebare :

— Ah, cîntarul !, exclamă Gradopolov. *Cînd să-l facem ? Cred că e bine așa cum se întîmplă acum. Dumneavoastră, însă, vorbiți de ipocrizie. Nu mi se pare. termenul cel mai potrivit. Ați încercat vreodată să slăbiți ?*

— Eu, nu ! Soția mea...

— Păcat ! Să știți că e un calvar. Boxerul obligat să „dea jos" este un martir, iar antrenorul său un... inchizitor. Apoi, marile competiții pugilistice se desfășoară sistem turneu și reclamă o cîntărire zilnică. Pierderea în greutate atrage inevitabil pierderea forței, a reflexelor. Ceea ce dv. socotiți o incorectitudine (poate că este !) nu e nimic mai mult decît a-ți fura singur căciula.

Și apoi omul este vietatea cu cea mai înaltă posibilitate de acomodare. Dacă — să zicem — vom stipula regula cîntarului cu CINCI MINUTE înainte de luptă, se vor găsi metode (corecte sau incorecte) de a o eluda. Personal nu sînt un conservator, un adept al imobilismului, dar așa cum au fost rînduite lucrurile nu mi se pare că ar fi rău. Să mai reflectăm...

Și astfel, ajungem la ultima noastră întrebare :

— Un box fără brutalități. A fost și este visul vostru ! Personal, opinez pentru scrima pugilistică, detest bătaia, brutalitatea, mă horipilează vulgarizarea artei nobile.

A. I. B. A. tinde ca prin modificările de regulament să confere boxului noblețea pe care indiscutabil că o merită, să găsească modalități pentru îndulcirea luptei. K. O.-ul rămîne pentru noi marele coșmar.

Innobilarea boxului (eu nu voi folosi eufemismul — umanizarea) cade — în primul rînd — în sarcina antrenorilor. Din acest punct de vedere am constatat tendințe foarte pozitive la maeștrii români pe care i-am cunoscut.

Dar, desigur, chestiunea este legată direct de temperamentul sportivilor, de școala pugilistică pe care au absolvit-o. De cele mai multe ori, „bătăușii" încearcă prin virulență să compenseze lacunele tehnice. Noi, în Uniunea Sovietică, am dat libertatea arbitrului de ring să oprească lupta pentru „LIPSA DE TEHNICĂ".

Desigur, ceea ce întrebați dv., probabil pentru că doriți, nu se poate petrece peste noapte. Personal cred, însă, cu toată ființa mea în steaua boxului amator.

Valeriu CHIOSE

Desen de O. ANDRONIC

Post-restant

...ȘI CAMPIONUL DORMEA

Tovarășe redactor,

A fost odată un campion. Dar, nu, mai întîi, campionul acesta a fost un elev de liceu care doar ce ieșea din casă că și dădea direct pe Y.M.C.A., maidanul primelor veleități fotbalistice ale copiilor megieși. Fotbalul l-a fermecat o vreme și pe el ca și pe ceilalți, tot elevi la „Spiru Haret" din vecinătate. Și dacă acest teren din inima Capitalei de odinioară (pe locul lui se înalță astăzi clădirea Teatrului Național) a fost leagănul fotbalistic al unor jucători de talent ca Rici Hillard, Boby Zamfirescu, Constantinescu-Grecu, Gafiu, Răiculeanu etc., — pentru campionul despre care vreau să vorbesc acum n-a fost decît platforma de pe care el s-a îndreptat spre alt sport, spre adevărata lui vocație, — spre box.

La 15 ani era campion amator al orașului, iar pe la 16 avea în buzunar titlul profesionist.

...Și într-o seară de vară — era prin 1930, parcă —, boxerul român l-a bătut măr pe francezul Kid Oliva, silindu-l să-și lase la noi, aici, la București titlul de campion european la categoria „muscă".

Campion european la nici 18 ani împliniți ! Primul lui titlu continental și, totodată, primul de acest fel căzut în apanajul boxului românesc. Primul am zis, dar nu și ultimul, întrucît în excepționala-i carieră, Lucian Popescu (probabil că ați ghicit de la început că despre el este vorba) a mai cucerit încă alte două centuri europene, cumulînd, la un moment dat, pe cea de la „muscă", cu cea de la „cocoș", event rarisim în lumea întreagă, atunci, reușit doar de marele Georges Carpentier. Dar eu de fapt nu am de gînd acum să fac o incursiune recapitulativă și nici să arăt cît de strălucite calități a avut acest super-campion român, apreciat de foarte mulți specialiști (îmi permit să mă alături acestei opinii) drept cel mai bun produs al boxului nostru din toate timpurile. Vreau să spun numai că splendida victorie din acea seară de vară a fost, așa după cum era și normal să se întîmple, sărbătorită printr-un banchet la care a participat multă lume : familia învingătorului, cunoscuți, prieteni, admiratori, oameni din lumea boxului, gazetari. Era de față înaintea paharelor pline cine vrei și cine nu vrei.

Îmi amintesc că la un moment dat, tocmai cînd veselia era mai mare și în vacarmul entuziasmului general, cineva a întrebat :

— Dar Lucian unde e ?

— Unde să fie ? — a venit repede precizarea tatălui, care era și managerul său : doarme. Doarme de două ore. Ce vrei să facă ? Mîine are zi de antrenamente.

Ați citit bine : eroul serii gloriosul cîștigător se dusese la culcare ca un cetățean anonim care se teme să nu piardă a doua zi condica. Și la nici 24 de ore după acest triumf, el se găsea printre primii în sala de antrenament — pregătindu-se, desigur, pentru succesele viitoare.

Campionul care electrizase mii de oameni nici nu era măcar prezent la masa dată... în cinstea lui. Alții îi sărbătoreau victoria. Alții se veseleau de acest mare și răsunător succes sportiv, care mai întîi și-ntîi era — nu ? — al lui.

...Mi-am adus aminte, tovarășe redactor, de acest amănunt din seara aceea de vară și mă gîndesc că astăzi sînt sportivi care văd lucrurile cu totul altfel. Pentru un șut mai așa, pentru un gol la păianjen, pentru o victorie modestă în fond, obținută într-o întrecere oarecare, pentru o apreciere elogioasă — de multe ori, grăbită — apărută în presă sau, pur și simplu, pentru că au lucrat ceva-ceva mai multișor la antrenament și se simt obosiți, sînt, văd și aud, sportivi care cred că primul drum pe care trebuie să-l facă după asemenea... succese sau după asemenea surmenaje, e la... restaurant, ca să se răsplătească prin intermediul unor repetate potire bahice.

Tuturor acestora eu le-aș aminti la infinit întîmplarea pe care mi-am luat îngăduința s-o povestesc mai sus. Așa aș face ! Poate c-or trage vreo învățătură din ea.

Al d-tale,
V. T. RANU

p. conf.,
— c. grigoriu —

RĂSPUNDE Ion Poștașu

M. POLEANSCHI, SIBIU. 1. Așa cum ați presupus, arbitrul sovietic de box Vladimir Enghibarian, care va urca în ring la campionatele europene, este una și aceeași persoană cu marele boxer de acum un deceniu. Sperăm că nu ne cereți palmaresul lui. Nu de alta, dar ne-ați consuma tot spațiul. Să amintim doar că a obținut medalia de aur la Jocurile Olimpice de la Melbourne (1956). Un amănunt interesant, furnizat chiar de Enghibarian : cel mai redutabil adversar al său a fost Tiți Dumitrescu. 2. K.D.-urile nu mai au importanța pe care o aveau în urmă cu cîțiva ani, cînd orice cădere la podea însemna un punct pentru adversar. Acum, boxerul este numărat, fără ca acest lucru să aibă repercusiuni asupra șanselor sale. Singurii care continuă să puncteze K.D.-urile sînt... spectatorii. Nu toți, doar cei care cunosc mai puțin regulamentul !

TITI GHEORGHIU — Vaslui. Amuzantă și... pe față, noua versiune a unei vechi zicale :

„Toamna se numără bobocii. Boxerii — tot anul !"

LEONTIN GATA, MOROIENI. Crainicul dv. favorit, Cristian Țopescu, va fi prezent, desigur, cu comentariile de rigoare, la televiziune, la campionatele europene de box. El nu este fratele lui Felix Țopescu, ci fiul său. Nu știu însă dacă-i convine lui Felix să se știe lucrul acesta. Din cochetărie !

OVIDIU GHERAN, elev, TURNU SEVERIN. Cei mai tineri reprezentanți ai țării noastre la europene sînt cocoșul A. Dumitrescu și pana Gheorghe Pușcaș. Vîrsta lor : 20 de ani. Totuși, nu e prea devreme pentru a aspira la titlul continental. Lucian Popescu, antrenorul lui A. Dumitrescu, a fost și mai... grăbit, la vremea lui, cucerind centura de campion european (la profesioniști) la 17 ani, cînd era, ca și dv., elev de liceu !

HELGA CSATARI, TIMIȘOARA. Vreți să aflați cîte ceva despre Nino Benvenuti. De ce ? Fiindcă e boxer bun sau pentru că e bătaie frumos ? El este campionul

mondial al mijlociilor (box profesionist). Ca amator, a fost campion olimpic și european. El a evoluat și pe ringurile noastre, învingîndu-i pe Șerbu Neacșu (la puncte) și pe Șt. Cojan (prin descalificare). El are acum 31 de ani.

MANOLE TAULEANU, GALAȚI. Este greu de stabilit o ierarhie a celor mai buni boxeri români din ultimii 20 de ani. Nu

poate fi vorba decît de simple păreri. Personal, i-am apreciat mai mult pe Gheorghe Fiat, Gheorghe Negrea, Mircea Dobrescu, Tiți Dumitrescu și Iosif Mihalic. Și Nicolae Giju s-ar putea număra printre ei, în ciuda șocului pe care ni l-au povocat ultimele sale evoluții.

Ilustrații : N. CLAUDIU

Suferințele tînărului welter

Șarjă pugilistică de GINO PATRONI

Poate că Simone nu era născut pentru box. Și mai avea bietul băiat și o meserie ciudată : era înghițitor de ouă. Își cîștiga pîinea bînd ouă crude. Dar să vă explic mai bine. Simone făcea reclamă unui cofetar ambulant care-și instala laboratorul în piața orașului de trei ori pe săptămînă. Omul vindea un pandișpan, un fel de panettone, pe care-l prepara în fața clientului. La fiecare jumătate de oră aduna cumpărătorii strigînd : „Poftiți domnilor ! Un pandișpan formidabil ! Cea mai bună prăjitură din lume, preparată cu ouă absolut proaspete !" Pentru a demonstra teorema, Simone, ca un scamator de circ, înconjurat de mulțimea de gură cască, era nevoit să bea conținutul unei cești cu ouă bătute. Operațiunea se repeta de cîteva ori și era fatal ca băiatul să aibă arsuri și dureri de stomac.

Dar, cu o asemenea cantitate de proteine în corp, Simone se simțea puternic ca un Hercule și avea dorința irezistibilă de a-și cheltui acest surplus de energie. Într-o zi bătu la ușa unei săli de sport.

— Aș vrea să mă fac boxer, se adresă el unui bărbat între două vîrste, ras în cap, și cu un prosop aruncat pe umăr. Omul cu prosopul îi zîmbi și-i spuse că nu era mare lucru să ajungă boxer ; o meserie ușoară pentru cei care știu să primească pumni și uneori rentabilă. Tot vorbindu-i, antrenorul îi puse mănușile în mîini, apoi începu să țopăie în jurul lui simulînd că-l lovește și strigînd „Hop la, hop la".

Simone prinse repede jocul. Amintindu-și de un meci de box văzut la cinematograf, încercă să se apere, rotind capul sau făcînd fente. Antrenorul îi luă de mînă și-l duse la cîntar.

— Bravo băiatule ! Ești un welter (n.t. semimijlociu) în toată regula ,spuse el, parcă bucuros. Simone, în ce-l privește, nu se știa deloc welter, pentru bunul motiv că acest cuvînt îi era necunoscut. Dar, nu întrebă nimic și acceptă că este un welter, cu mîndria lipsită de logică a ignorantului.

Turneul novicilor a fost totdeauna trambulina de lansare a celor ce visau gloria ringului. Galele se disputau în săli joase și afumate. Băieții primeau mănuși uzate, tricouri îmbibate de sudoare și chiloți de multe ori prea largi, pe care trebuiau să-i lege cu sfoară. Primul adversar al lui Simone era indiscutabil mai versat în tainele sportului cu mănuși. Se vedea și după aerul său puțin disprețuitor și după fițele pe care le făcea în colț, agățîndu-se de corzi, executînd piruete pline de grație. Simone fu impresionat de la început de agilitatea și siguranța adversarului său.

— Fă și tu ca el, îi șopti omul cu prosopul. Simone nu mai avu însă timp să-l imite pe boxerul din colțul opus. Gongul anunță începerea meciului. Pe pătratul mărginit de 12 corzi începu lupta. Simone lovea cu ochii închiși. Celălalt încerca să-l doboare. Pînă la urmă amîndoi rămaseră în picioare și Simone ajunse în vestiar palid, simțind o durere ascuțită în stomac.

— Tu ești cîștigătorul, îi spuse antrenorul. Te-a lovit sub centură. Lovitură nepermisă. De ! ce să-i faci, cu toate că știa mai mult box decît tine.

„Welterul Simone, scria a doua zi cronicarul de box, este un băiat coriace". Simone nu știuse niciodată că el este coriace. Dar, în viață niciodată nu termini de învățat.

Și iată cum Simone, învingător fără voie, a ajuns în finalele turneului regional. Sorții i-au hărăzit însă un adversar dificil care îți făcea teamă numai cînd te uitai la el. Avea o față măslinie și niște ochi care aruncau fulgere. Cei de la sala lui Simone erau îngrijorați, fiindcă îi iubeau pe băiat și ar fi vrut să-l vadă cîștigător. Nu mai pridideau cu sfaturile. „Să fii atent, Simone, ăsta e un vulpoi, are garda pe stînga și un pumn !". Simone le răspunse senin :

— O fi, dar eu sînt coriace.

— Ei, asta nu-i de ajuns. Pe ring, în afară de rezistență îi curaj, îți mai trebuie și altceva.

Simone tremura pe scăunelul său în așteptarea gongului.

— Ce-i cu tine, băiatule ? Nu mai tremura, îi spuse omul cu prosopul. Nu vezi că-i faci jocul ? Trebuie să rîzi, zîmbește, pentru dumnezeu.

Simone încercă să fie vesel, dar pe fața sa apăru doar o strîmbătură. Cei din tribune începură să fluiere. Adversarul său era un boxer arțăgos, părea stăpîn pe sine și cînd surîdea i se vedeau doi dinți de viplă, semn că mai urcase de multe ori pe ring. Meciul începu și tuciurliul dădu drumul directelor de dreapta care răsunau pe corpul lui Simone ca niște palme violente.

— Simone, acoperă-te ! strigă antrenorul.

Simone se acoperi cu mănușile și cu brațele. Era complet acoperit sau cel puțin lui i se părea că este, uitînd însă că între vîrful coatelor și marginea centurii rămînea descoperită zona albă și fragedă a abdomenului, către care se repezi, martelînd-o cu furie, adversarul său. Simone căzu la podea. Voi să se ridice, dar picioarele nu-l ascultau. Rămase în postura aceea puțin caraghioasă, sprijinit pe mînuși și pe genunchi, semănînd cu un atlet gata să ia startul într-o cursă de 100 de metri. Arbitrul ridică degetele unul după altul, apoi strigă „out !"

— Ce înseamnă „out", întrebă Simone ?

— Înseamnă că s-a terminat, neajutoratule.

A doua zi, cronicarul revistei „Le Luci del Ring" scrise că „welterul" Simone are „călcîiul lui Ahile" în stomac. Speriat, Simone nu întîrzie să se prezinte la medic.

În timp ce doctorul îi palpa și îi punea să respire adînc, Simone îi spuse că simte o durere în stomac și că pe semne acolo are „călcîiul". Doctorul ridică sprîncenele.

— Ești nebun ! — urlă el.

— Nu, sînt coriace, răspunse candid Simone.

Intrigat, medicul luă un ciocănel și începu să-l lovească peste rotule. Apoi îi întrebă cînd îi cuprind durerile. Simone îi spuse că apar mai ales în timpul meciurilor de box cînd băieții simt o plăcere grozavă să-i pocnească în burtă. Apoi vru să-i explice medicului și chestia cu ouăle. Dar doctorul își pierduse răbdarea și în timp ce se plimba cu pași mari prin cabinet îi spuse să-și vadă de treabă, că nu are timp de irosit cu prefăcuți ca el.

Simone mai pierdu și alte meciuri. Se răspîndise vestea că avea în stomac „călcîiul lui Ahile" și toți loveau în punctul acela pînă ce bietul „welter" îngenunchia și arbitrul anunța „out". Într-o bună zi, Simone îi întinse mănușile omului cu prosopul și-i declară că a terminat-o cu boxul. Se întoarse la vechea lui meserie. În tîrgul acela provincial unde în fiecare dimineață, în fața mulțimii de gură cască, trebuia să bea o duzină de ouă crude. Se înțelege că durerile de stomac n-au încetat, dar nu mai erau atît de arzătoare ca în timpul meciurilor de box, deși Simone, chiar dacă medicul era de altă părere, nu înceta să creadă că din ziua aceea „călcîiul lui Ahile".

În românește de
I. VÎLCEANU

PATRU VICTORII ROMÂNEȘTI ÎN PRIMA ZI A EUROPENELOR DE BOX!

(Urmare din pag. 1)

Gheorghe Pușcaș, în sfîrșit, le-a folosit. Gongul final îl găsește în avantaj, astfel că — după cîteva minute — crainicul anunță pe învingător. Decizia acordată cu 5—0 îl promovează pe Gh. Pușcaș mai departe.

Gh. Pușcaș b.p. Suarez

Debutul la categoria pană în întîlnirile internaționale al campionului olimpic de la Mexic, Valeri Sokolov, a fost încununat de succes. Deși a întîlnit în polonezul Prochon un adversar redutabil, pus pe fapte mari, Sokolov, un adevărat „meseriaș", a decimat forțele polonezului prin cîteva lovituri la ficat și a cîștigat clar.

Sokolov b.p. Prochon.

Categoria ușoară

Penultima întîlnire a opus pe Veselinovic (Iugoslavia) lui K. Meronen (Finlanda). După un meci deosebit de strîns, primul, cu o pregătire fizică mai bună, a obținut avantajul în cea de a treia repriză, cînd a punctat mai mult.

Veselinovic b.p. K. Meronen.

Reprezentantul R.D. Germane, Tiepold, a făcut o adevărată demonstrație de box tehnic în întîlnirea cu Puzicha (R. F. G.). Tiepold, un stilist prin excelență, a acumulat puncte în toate cele trei runduri, înregistrînd o victorie categorică.

Tiepold b.p. Puzicha.

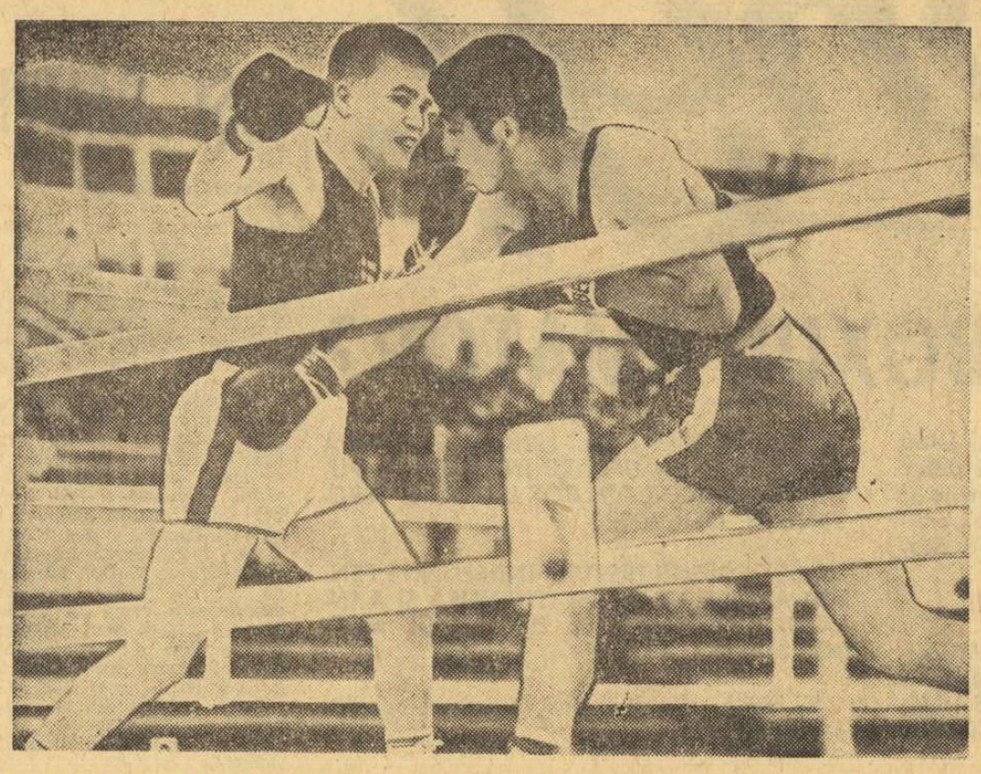

Eschive reușite, dar și schimburi frumoase au caracterizat meciul dintre iugoslavul Veselinovici (dreapta) *și finlandezul K. Meronen.*

IN GALA DE SEARĂ

AUREL DUMITRESCU și VICTOR SILBERMAN

ȘI-AU ONORAT SIMPATIZANȚII...

Categoria cocoș

Pentru că trebuia un adversar de sfert de finală suedezului Fredriksson (care în matineu îl întrecuse în eficacitate pe bulgarul Savov), Lucian Popescu a fost nevoit să treacă prin emoțiile primei intrări în scenă, conducîndu-l în arenă pe elevul său, într-un fel propria-i copie, poate realizarea carierei sale de antrenor: pe Aurel Dumitrescu.

Nici nu a început bine meciul și cocoșul român dovedește o poftă de luptă extraordinară, lăsînd plină de uimire o întreagă arenă prin morișca pumnilor săi, care nu au lăsat răgaz de respiro studentului sîrb Ibrahimovici. În cursul minutului doi al primei reprize, Dumitrescu l-a obligat de două ori pe arbitru să-l numere pe adversarul său în picioare. Avalanșa de un-doiuri dezlănțuită de român în momentul în care adversarul era în colț, ne-a edificat asupra posibilităților lui Dumitrescu. De necrezut, dar aparent liniștitul, plăpîndul Dumitrescu s-a dezlănțuit, insistînd și manifestînd o incredibilă frecvență în lansarea pumnilor. Ibrahimovici suportă numărătoarea pentru a doua oară. În următoarele două reprize am urmărit cu nespusă plăcere evoluția excelentă a unui tînăr care a vrut și a reușit să ne convingă că își merită prezența în ringul continental, chiar în dauna lui Giju (nu de mult învinsul lui Ibrahimovici la Belgrad). Dumitrescu a încheiat în apoteoză, smulgînd meritat ovațiile mulțimii.

A. Dumitrescu (România) b.p. Ibrahimovici (Iugoslavia).

Meciul dintre sovieticul Kulaghin și irlandezul Dowling a prilejuit cea mai mare surpriză a zilei inaugurale a C.E. După două reprize în care a fost evident superior, punctînd cu repetate directe, de stînga și de dreapta, în ultima, Dowling l-a obligat pe arbitrul din ring, Wolf, să intervină și să oprească întîlnirea prin ceea ce se numește „referee stop-combat", adică abandon dictat de arbitru.

Dowling (Irlanda) b. ab. III Kulaghin (U.R.S.S.).

Un meci care s-a desfășurat în liniște, ca într-o sală de teatru. Schultz (R.D.G.) și Stark (Scoția) s-au agitat mult, dar loviturile pe care și le-au trimis n-au avut eficacitate. Totul a mers la întîmplare, au abundat obstrucțiile de o parte și de alta. În repriza secundă, arbitrul bulgar Ganev i-a dat un justificat avertisment boxerului din R.D.G. pentru lovituri cu mănușa deschisă. Totuși, Schultz a obținut decizia pentru un plus de eficacitate în finalul meciului.

Schultz (R.D.G.) b.p. Stark (Scoția).

Cu un plus de luciditate în acțiuni, cu eschive excelente, francezul Cosentino a condus permanent bătălia sa de loc comodă cu olandezul Huppen, plin de vitalitate, dar puțin dezlînat. În ciuda unui avertisment primit în repriza a doua pentru box cu capul înainte, francezul și-a impus superioritatea indiscutabilă sporind numărul boxerilor de valoare într-o categorie din acest punct de vedere foarte bogată.

Cosentino (Franța) b.p. Huppen (Olanda).

Andruszkiewicz (Polonia) și Lindberg (Finlanda) au încheiat primul tur al cocoșilor. Mai tehnic și mai experimentat, pugilistul polonez a obținut o victorie clară, fără emoții.

Andruszkiewicz (Polonia) b. p. Lindberg (Finlanda).

Categoria semimijlocie

Finlandezul R. Meronen (fratele celuilalt Meronen care a boxat la categoria ușoară) a lovit explosiv, în serii variate. Adversarul său, Setien (Spania), a aruncat din cînd în cînd cîte o directă de stînga, dar contrele sale nu l-au putut „cumînți" pe finlandez.

R. Meronen (Finlanda) b.p. Setien (Spania).

Polonezul Petek, campionul penelor europene cu doi ani în urmă, a debutat la noua categorie cu succes, reușind să-l tempereze cu „pistonul" de stînga pe mai tînărul său adversar, englezul Hayes, și anunțîndu-se un candidat serios printre semiușori.

Petek (Polonia) b.p. Hayes (Anglia).

Categoria semiușoară

În meciul dintre iugoslavul Dzakula și monteurul elvețian Blaser s-au schimbat lovituri cît în... trei întîlniri, dar, din păcate boxul a fost absent.

Dzakula (Iugoslavia) b.p. Blaser (Elveția).

Interesul cu care a fost așteptat meciul dintre campionul olimpic Wolke (R.D.G.) și polonezul Filipiak n-a fost onorat de cei doi combatanți. În afara unui croșeu de stînga, în repriza secundă, Wolke n-a arătat nimic. Dacă a cîștigat totuși meciul, aceasta se datorează faptului că Filipiak a obstrucționat mai mult.

Wolke (R.D.G.) b.p. Filipiak (Polonia).

Primit în arenă cu aplauze ritmate (ca la hochei), Silberman și-a onorat simpatizanții, martelindu-l pe danezul Olsen, care nu i-a rezistat, practic, mai mult de două runduri. La sfîrșitul reprizei secunde, cu un jab de dreapta, Silberman și-a trimis adversarul la podea și numai pauza a mai prelungit o luptă pe care danezul, sensibilizat la arcada dreaptă, o pierduse oricum. După reluare, cu un croșeu de dreapta, Silberman se impune definitiv, arbitrul italian Aniello oprind pe Olsen să continue cu un gest care însemna de fapt K.O. Dar juriul a dat decizia:

Silberman (România) b. ab. III Olsen (Danemarca).

Doi stîngaci, cehoslovacul Cerny și scoțianul Joyce au furnizat o întîlnire plină de... stîngăcii, de un slab nivel tehnic. Mai insistent în ultima repriză, cehoslovacul și-a adjudecat victoria.

Cerny (Cehoslovacia) b.p. Joyce (Scoția).

Categoria mijlocie mică

Nici o repriză n-a durat meciul dintre Tregubov (U.R.S.S.) și Dahn (R.D.G.). Cu un clasic un-doi la cap Dahn a fost expediat cu fața în jos la podea. Arbitrul olandez Krom l-a numărat pînă la zece, după care boxerul din R.D.G. s-a îndreptat împleticindu-se spre colț.

Tregubov (U.R.S.S.) b. K.O. I Dahn (R.D.G.).

Într-un meci confuz în care nici unul dintre competitori n-a reușit să execute lovituri suficient de clare, maghiarul Kovacs a fost preferat cehoslovacului Komel pentru numărul superior de încercări reușite.

Kovacs (Ungaria) b.p. Komel (Cehoslovacia).

Belgianul Despagne a fost o pradă ușoară pentru finlandezul Saarinen. Numărat în picioare în prima repriză, apoi și în următoarea. Despagne a fost abandonat de arbitrul Constantin Chiriac

Saarinen (Finlanda) b. ab. II Despagne (Belgia).

Cronici redactate de R. VILARA, N. BURILEANU, R. CĂLĂRĂȘANU, GH. ILIUȚĂ și P. IOVAN.

Fotografii de Aurel NEAGU.

LUMINI DE BAL

Descinzînd din poveștile cu Făt Frumos și Ileana Cosînzeana, trompeții au sunat în patru zări, chemînd la dreaptă confruntare pe Herculii moderni ai bătrînului continent. Sub cupola de carnaval a patinoarului au pătruns reprezentanții celor 25 de țări, 180 de băieți vînjoși, dornici de afirmare în nobila artă. A început festivitatea de deschidere a celei de a XVIII-a ediții a campionatelor europene de box!

În acordurile Imnului de Stat al Republicii Socialiste România, fostul campion european Gh. Negrea ridică steagul țării noastre — gazdă a acestei mari manifestații sportive oficiale — pe catargul din incinta patinoarului. Apoi, campionul olimpic de la Melbourne, Nicolae Linca, înalță drapelul A.I.B.A., forul suprem al boxului amator. Sportivii și oficialii sînt salutați de Gh. Guriev — președintele comisiei de organizare a C.E. și de Roman Lisowski — vicepreședinte al A.I.B.A. Ing. Constantin Chiriac — reprezentant al arbitrilor — depune jurămîntul: „Afirm, pe cuvînt de onoare..." Cîtă nevoie au boxerii de această certitudine!

Campionatele europene începuseră însă de la prînz. Mici drame, visuri spulberate, năzuințe confirmate — se aflau de acum pe filmul acestei competiții pe care — nutrim speranța — un Lelouche autohton îl va realiza pentru micul și marele ecran. Purtam pe retină și primele imagini ale ambianței. Lungile coloane de automobile, forfota din împrejurimi, modificările aduse bulevardului din fața patinoarului, înfățișarea nouă a bazei sportive pe care, pînă nu de mult, doar crosa era stăpînă, toate acestea creau întrucîtva atmosfera întîlnită pretutindeni la întrecerile sportive care decern titluri oficiale internaționale. Din plăcere și firește, din interes profesional, am făcut o plimbare prin acest imperiu al pumnului înmănușat. Te întîmpină — chiar pe platoul de la intrare — boxerul lui Ștefan Iordache în atitudine aproape ideală. Flancat de drapelele celor 25 de națiuni participante, el devine un simbol, o deviză a acestei manifestări. Trecînd prin fața cabinelor, purtînd mici plăcuțe „T.V." — „Radio", privind în cealaltă parte unde telexurile și mașinile de scris țăcăne continuu, iar telefoanele zbîrnîie în cor ai pentru o clipă imaginea unui imens stadion, în formă de pîinie, ca pentru o corida, în tribunele căruia au luat loc milioane de spectatori pentru a urmări lupta din ring. Probabil așa ar arăta locul de dispută a boxerilor dacă toți cei ce urmăresc la televiziune și la radio sau prin intermediul presei aceste campionate europene s-ar afla reuniți măcar o singură dată laolaltă...

În spatele panoului electronic, pe promenada care închide potcoava tribunelor, zăbovești fără voie. Cineva a avut ingenioasa inițiativă de a plasa acolo două mari panouri cu fotografii. Pe unul dintre ele parcurgi — vizual — istoria boxului nostru, de la ing. Virgil Salvan, cel care se impusese la începutul acestui secol nu numai la Cluj, trecînd prin perioada Lucian Popescu — Ion Chiriac — Ion Popa pînă la Nicolae Linca și Gh. Negrea. Dincolo au fost surprinși (dacă se poate spune așa ceva atunci cînd din cleștele pumnilor întinși spre obiectiv apare... frizura de dandy a lui Cuțov!) cei 11 magnifici, în puterile cărora își pun speranțele cei ce vor anima seară de seară serialul europenelor. Înainte de a pătrunde sub cupola alb-orange o ultimă privire spre standul cu mărame și spre cei cu cărți în care se vorbește tot despre isprăvile celor cu pumni tari.

În sfîrșit, spre locul 113. S-au aprins luminile de bal. Bateriile incandescente ajută și ele mercurul să urce încă o linie, două pe scara lui Celsius. Ochii tuturor sînt ațintiți spre careul magic. Sînt în tribune oameni de toate vîrstele. Pe unii dintre ei îi cunoaștem. I-am mai văzut aici; atunci cînd patinoarul era doar un vast șantier. Cu îndemînare de cascadori umblau pe scheletul metalic pentru a suda o întîlnire a brațelor de fier, turnau în cofrajul meșteșugit tone de beton sau întindeau cu eleganță uriașa umbrelă. Pe alții îi recunoaștem după entuziasmul cu care aplaudă fiecare gest ce denotă măiestrie, ca pasionați statornici ai boxului. Facem cunoștință cu doamna Juna Hunt din Manchester. Respectabila doamnă, care a depășit nu de mult vîrsta de 70 de ani, și-a lăsat ceașca cu ceai pe masa din grădină și pudel-ul în grija vecinei pentru a veni aici la București să-i urmărească pe boxeri. Probabil însă vecinii s-au obișnuit cu această ciudățenie. D-na Hunt n-a scăpat din 1951 nici o ediție a campionatelor europene sau a Jocurilor Olimpice!

Dar sub cupola unde ard lumini de bal se întîmplă în fiecare clipă cîte un lucru demn de relevat. Cine ar putea însă să realizeze performanța de a le înmănunchea pe toate? Doar acela căruia i s-ar acorda creditul de a sintetiza totul într-un singur cuvînt: splendid!

Hristache NAUM

Din colțul tribunei

Constantin GIONOIU văzut de NEAGU RADULESCU

Cînd scriu aceste rînduri sînt deosebit de emoționat, încă o dovadă că noi, boxerii (îmi place să mă mai consider așa), sîntem mai degrabă niște sentimentali decît niște forțe dezlănțuite, așa cum mulți ne apreciază, fără, însă, a ne cunoaște. Sînt emoționat pentru că ziua de astăzi, 31 mai, zi în care după o lungă, poate prea lungă așteptare, am văzut la noi acasă, la București, primul campionat european de box din istoria sportului românesc, îmi amintește de un alt „31 mai", petrecut acum 39 de ani.

În ziua aceea de demult, eu, împreună cu alți trei boxeri români, Marin Plăieșu, Ion Lungu și Nicolae Carata, poposeam după 24 de ore de călătorie cu trenul într-o gară din Budapesta. Eram primii soli ai boxului de la poalele Carpaților la campionatele europene de box...

De atunci au trecut mulți ani. Pentru noi toți cei care am făcut cîte ceva pentru sportul cu mănuși, ani de așteptare. Și iată-ne acum visul împlinit: „eurpenele" la noi acasă. Deși am văzut multe meciuri în viața mea, poate nicicînd nu mi-a bătut inima mai tare decît azi. Am tremurat pentru micuțul Aurel Mihai, acest pachet de mușchi, pe care-l văd pe podium, pentru Pușcaș, pentru Dumitrescu, care începe să devină o copie a maestrului său Lucian Popescu, pentru Silberman, această forță care nu știe încă să se dezlănțuie cînd trebuie. Îmi place să cred că în victoriile băieților noștri (de azi, există „ceva" și din munca noastră a celor bătrîni.

Dintre străinii pe care i-am văzut în această primă zi a întrecerilor m-a impresionat în mod deosebit iugoslavul Veselinovic, pentru luciditatea sa în fiecare fracțiune de secundă, pentru arta cu care a știut să se orienteze tactic, pentru a... ciupi victoria în fața unui adversar care nu i-a fost cu nimic mai prejos.

Poate că părerile mele nu sînt împărtășite de toți specialiștii care asistă la crîncena bătălie de pe 23 August. Dar nu asta este, cred eu, important. Pentru mine și pentru cei de vîrsta mea important este faptul că sportul românesc, și boxul îndeosebi, a căpătat o valoare deosebit de mare pentru că altfel, sînt sigur, campionatele europene nu ar fi avut loc la București.

Constantin CIONOIU
fost campion al României

SÎMBĂTĂ LA SOFIA

SĂRUCAN 7,75 LA LUNGIME!

Juniorul Dosa 2,13 la înălțime

SOFIA, 31 (prin telefon). Pe stadionul Vasil Levski a început sîmbătă cea de-a XV-a ediție a concursului atletic internațional organizat de ziarul Narodna Mladej, la care participă sportivi din 17 țări. În prima zi, atleții români au avut o comportare remarcabilă, reușind două recorduri naționale. La lungime, Vasile Sărucan a sărit din a treia încercare 7,75 m, întrecînd cu 1 cm vechiul record (M. Simionescu — 1964). Tînărul Csaba Dosa a obținut un excelent rezultat, trecînd ștacheta înălțată la 2,13 m — nou record republican de juniori și record de seniori egalat.

Rezultate: BĂRBAȚI — lungime: Beer (RDG) 7,89, SĂRUCAN 7,75 — record, Walkowski (Polonia) 7,58, BĂDINI 7,51, ...6. ZAHARIA 7,48, ...11. SAMUNGI 7,24; **înălțime:** Martinov (URSS) 2,13, Köppen (RDG) 2,13, Iordanov (Bulgaria) 2,13, Vähälä (Finlanda) 2,13, DOSA 2,13 — record egalat; **800 m:** Fromm (RDG) 1:48,0, Mumenthaler (Elveția) 1:48,4, Matuschewski (RDG) 1:50,2, UNGUREANU 1:50,5; **110 mg:** Forssander (Suedia) 14,1, PERȚA 14,2; **ciocan:** (stad. Rakovski): Mindov (Bulgaria) 64,80 — record, COSTACHE 62,86; **greutate:** Bruch (Suedia) 18,72; **400 m:** Alvarez (Cuba) 47,7; **5000 m:** Haase (RDG) 13:58,6; FEMEI — **400 m:** Truste (Cuba) 56,2; **greutate:** Hristova (Bulgaria) 17,72; **suliță:** Pajtler (Iugoslavia) 49,06.

Toma HRISTOV

ALEXANDRU ISTRATE (Steaua) DIN NOU CAMPION LA SPADĂ

Spada este cea de a doua probă din cadrul finalelor campionatelor naționale de scrimă în care campionul de anul trecut își reeditează succesul. Este vorba de Alexandru Istrate (Steaua). Cel mai tînăr participant la turneul final a reușit să cîștige fără nici o înfrîngere mult invidiatul titlu: 5-2 cu Marinescu și Mironov, 5-3 cu Sepeșiu și N. Istrate și 5-4 cu Moldanschi.

Pentru campionul țării, asaltul cel mai dificil se anunța cel cu Sepeșiu, principalul său urmăritor, la un moment dat. Evoluția scorului a fost destul de strînsă pînă la 3-3 cînd Al. Istrate a reușit să se detașeze, poate ajutat și de adversarul său (coleg de club), care n-a mai forțat suficient.

Locul 2 a revenit reprezentantului clubului sportiv Electroputere Craiova — Al. Mironov. Profesor de... matematică, scrimer cu vechi state pe planșele țării, el a realizat, în acest fel, cea mai bună performanță a sa. El a trebuit să destrame o adevărată coaliție — toți ceilalți finaliști aparținînd unui singur club, Steaua — uneori cu victorii la scoruri suficient de concludente: 5-1 cu Sepeșiu, 5-3 cu N. Istrate și 5-4 cu Mărinescu.

Pe locul 3, Iosif Sepeșiu, tot cu 3 victorii (tușaveraj inferior). Absența din ultimele luni a acestui excelent spadasin de pe planșă (bolnav de gripă) și-a spus cuvîntul. În condițiuni de completă validitate este evident că Sepeșiu și-ar fi... vîndut mai scump pielea, forțînd chiar locul I.

Locul 4 i-a revenit lui Ștefan Moldanschi: o singură victorie (2 d. î.), la fel ca și Nicolae Marinescu, dar care a avut o dublă înfrîngere. Cu nici o victorie, Nicolae Istrate — deși s-a bătut mai mult ca niciodată — a ocupat locul 6.

Duminică, ultima finală, cea de sabie.

Tiberiu STAMA

PUNCT FINAL ÎN MARATONUL DE PE SNAGOV

Afluența de concurenți a caracterizat și ultimele trei starturi ale campionatului republican de mare fond, 47 de echipaje masculine disputîndu-și întîietatea sîmbătă dimineață. O altă caracteristică repetată: disputa strînsă între reprezentanții cluburilor Steaua și Dinamo, pentru obținerea titlurilor de cei mai rezistenți specialiști ai caiacului și canoei. Prin încă două victorii obținute ieri (față de una a dinamoviștilor) Steaua a realizat scorul de 5—2 în fața formației nautice de la Dinamo, care, însă, a avut satisfacția de a fi obținut cel mai mare punctaj în clasamentul general (168 p, față de 131). Dintre celelalte cluburi, s-au situat mai bine Olimpia București și Ancora Galați, dar la mare distanță de protagoniste. Iată o succintă relatare a curselor:

Caiac dublu (20 km). Proba a fost marcată de un incident, cuplurile A. Scurca—I. Reva (Steaua) și R. Rujan—I. Negraia (Dinamo), sosite pe locurile 2, respectiv 3, fiind descalificate din cauza comiterii unor neregularități pe parcurs. Rezultatele premiaților: 1. Steaua (Ștefan Pocora, Vasile Simiocenco) 75: 29, 2. Dinamo (O. Rujan, E. Botez) 76:21, 3. Dinamo (A. Manea, St. Șchiopu) 77:07.

Caiac simplu (20 km). În prima treime a cursei un pluton de 4 caiaciști au fost în fruntea celor 18 echipaje, după care Coșniță și Sciotnic s-au detașat, primul cucerind titlul de campion. Costel Coșniță (Steaua) 79:42, 2. Atanasie Sciotnic (Dinamo) 80:18, 3. Vasile Roșca (Dinamo) 80:42.

Caiac 4 (20 km). Întrecerea finală a fost mai puțin palpitantă, două echipaje dinamoviste instalîndu-se la conducere încă de la prima turnantă, iar victoria fiind realizată destul de clar și cu mult înainte de finiș. Cei mai buni: 1. Dinamo (A. Varabiev, D. Ivanov, A. Vernescu și Iacob) 64:53, 2. Dinamo (N. Șmul, C. Covaliov, E. Zabara, I. Sidorenco) 65:00, 3. Steaua (N. Terente, S. Cuciuc, H. Ivanov, A. Conțolenco) 66:17.

Corespondență specială pentru **sportul**

Start sud-american al fotbaliștilor englezi

După acel impresionant 4—1 reușit în fața Scoției, exact în ajunul plecării în turneul lor sud-american, fotbaliștii Albionului se arată din nou capabili să-și apere cu succes titlul de campioni mondiali, la ediția 1970. Ei vor evolua acum, la prima escală a călătoriei, chiar la Ciudad de Mexico, gazda viitoarelor întreceri pentru Cupa Mondială. Apoi, la 3 iunie, englezii joacă la Guadalajara, întîlnind prima reprezentativă a Mexicului.

Gordon Banks va apăra din nou poarta echipei Angliei

Prudent, Sir Alf Ramsey anunță că aceste meciuri pe teritoriul mexican nu trebuie luate ca etalon pentru anul viitor, cînd echipa sa se va prezenta cu o lună de aclimatizare prealabilă. Precauție care pare totuși exagerată, judecînd prin prisma slăbelor performanțe trecute la activul fotbalului mexican după recenta sa vizită în Europa, cînd gazdele viitorului C.M. și-au permis luxul să piardă la asemenea echipe slab cotate ca Danemarca și Luxemburgul. În afara altitudinei, managerul echipei Angliei se teme și de consecințele căldurii specifice acestui anotimp. „Vara mexicană și altitudinea vor fi adversarii noștri cei mai redutabili, poate"... — spunea Ramsey la îmbarcare.

După Mexic, urmează la rînd, Uruguay. Și pentru aci, englezii se înarmează cu prudență, deși — știut este — fotbalul uruguayan traversează una din cele mai slabe perioade din istoria sa. Înșiși mexicanii au cîștigat în fața foștilor campioni mondiali, pe terenul acestora, cu un concludent 2—0.

Principalul test se va desfășura la 12 iunie, la Rio de Janeiro, în fața Braziliei. Cei mai faimoși reprezentanți ai fotbalului sud-american trăiesc și ei o perioadă de transformare, dar pare deosebit de semnificativ faptul că diriguitorii „cariocas" apelează din nou la vedetele anului 1964. Și redutabili par îndeosebi un Pele sau un Jairzinho, care pot produce răsturnări de calcule și pronosticuri prin simpla lor virtuozitate personală.

Pentru comentatorii din afara caravanei britanice, punctul principal al suitei de test-meciuri este încercarea de a dovedi că echipa Angliei este aceeași mare campioană de acum trei ani. Sarcină dificilă fiindcă, din nou, Ramsey însuși a atras atenția că „...ne vom afla în fața unor jucători străluciți". Personal, consider că cel mai greu va fi pentru apărarea noastră. Fundașii Keith Newton, Terry Cooper și chiar stoperul Brian Labone sînt vulnerabili în fața unor atacanți imaginativi și rapizi. Iar un Borja, liderul atacului mexican, poate fi cîștigător în duelul cu ei. Mai bine stăm cu atacul, unde — după înlocuirea mai lentului Roger Hunt — structura de joc convine ceva mai bine activului Alan Ball, raidurilor-surpriză ale lui Martin Peters și în sfîrșit forței de finisare a inepuizabilului Bobby Charlton reintegrat echipei.

În fine, de notat încă un posibil handicap pentru englezi. Absența lui Nobby Stiles, a cărui revenire în formă la ultimele sale apariții era deosebit de promițătoare. Dar Nobby trebuie să fie internat în spital pentru o urgentă operație de cartilagii, iar înlocuitorul său Alan Mullery nu mi se pare omul capabil de a-i suplini lipsa.

Iată deci — într-o scurtă trecere în revistă — argumente pro și contra pentru o reușită în turneul pe care-l întreprinde echipa Angliei pe continentul sud-american.

Brian GLANVILLE
Londra, 31 mai.

16-imile de finală la Roland Garros

PARIS, 31. — În a cincea zi a campionatelor internaționale de tenis ale Franței, des întrerupte de ploaie, au început 16-imile de finală, în proba de simplu masculin. Iată primele rezultate: Santana (Sp.) — Carmichael (Aus.) 6—1, 6—2, 6—1; **Laver** (Aus.) — Marzano (It.) 6—1, 6—0, 8—6; **Gimeno** (Sp.) — Mărmureanu (România) 6—4, 6—1, 6—0; **Stolle** (Aus.) — Kukal (Cehosl.) 2—6, 6—1, 6—3, 6—4; **Richey** (S.U.A.) — El Shafei (R.A.U.) 6—2, 7—5 6—8, 6—1; **Rosewall** (Aus.) — Mulligan (It.) 4—6, 6—2, 6—2, 6—1; **Gulyas** (Ung.) — Hewitt (R.S.A.) 11—9, 6—0, 0—6, 7—5; **Smith** (S.U.A.) — Lall (Ind.) 3—6, 6—3, 6—1, 4—6, 6—0; **Emerson** (Aus.) — Di Domenico (It.) 6—2, 4—6, 6—1, 6—4; **Newcombe** (Aus.) — Orantes (Sp.) 6—4, 6—3, 4—6, 6—3.

În turul III al probei de dublu-bărbați, jucătorii români Țiriac și Năstase au întrecut pe francezii J. P. Corurcol și B. Paul cu 6—4, 6—2, 6—2.

ÎNSEMNĂRI DE LA MASA PRESEI

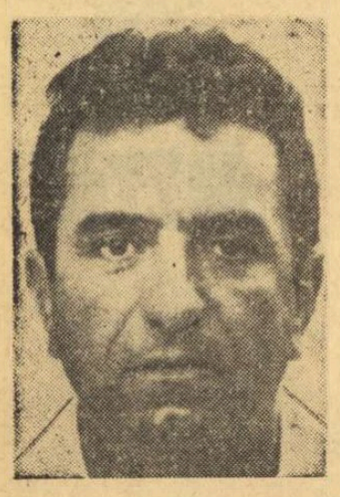

Bucureștiul, frumoasa capitală a României, i-a primit pe boxeri cu aceeași tradițională ospitalitate, binecunoscută în toată lumea, cu care i-a întîmpinat de fiecare dată pe sportivii bulgari care au vizitat România în anii precedenți și pe care i-am însoțit de cinci ori pînă acum pe meleaguri românești. De data aceasta, însă, emoțiile tuturor sînt mai mari: organizatorii au făcut totul pentru a se prezenta la înălțime la ora primului gong (așteptînd, probabil, verdictul tuturor oaspeților aflați la București), în timp ce în tabăra cealaltă — conducători de delegații, specialiști, concurenți, arbitri — se așteaptă cu mare interes rezultatele luptei propriu-zise din ring.

Ziua de vineri, premergătoare startului pe care l-am urmărit cu toții sîmbătă la ora 13, cînd arbitrul England a dat semnalul de începere a celei de a XVIII-a ediții, a fost pentru mulți mai dificilă chiar decît o repriză între corzile ringului. Care dintre boxeri nu-și va aminti peste ani și ani de emoționantul ritual al tragerii la sorți, moment de care depinde nu o dată în cea mai mare măsură deschiderea sau bararea drumului spre podiumul întrecerii.

M-a interesat, în primul rînd, conturarea șanselor pugiliștilor bulgari și n-aș putea spune că sorții i-au defavorizat. Bineînțeles, înfrîngerea lui Savov în fața suedezului Fredriksson va fi notată printre surprizele acestor europene, dar cînd vorbesc de șanse mă gîndesc, cu speranțe, la faptul că boxerii bulgari nu vor întîlni în primul tur pe reprezentanții celor mai puternice echipe angajate în lupta pentru titlu: U.R.S.S., Polonia, România. Într-adevăr, cred că cele mai multe medalii vor fi cucerite de sportivii din țările amintite, care au confirmat de atîtea ori, în anii și la competițiile anterioare, clasa ridicată a pugilatului din respectivele țări.

Boxul românesc, prin reprezentanții săi de talia lui Ciucă, Cuțov, Vasile, Silberman sau Monea, poate repurta la această ediție a întrecerii europene un remarcabil succes. I-am văzut de multe ori pe toți acești sportivi și sînt convins că ei nu-și vor dezinfecta suporterii.

Dar, să nu mă avînt prea mult în pronosticuri. Să așteptăm mai bine disputele pugiliștilor, căci ei înșiși vor trebui să ne arate cine merită să urce pe treptele podiumului la europene.

Ștefan DONCEV
redactor de box la ziarul „Naroden Sport"-Sofia

Congresul I. S. U.

La congresul Federației internaționale de patinaj (ISU), care va avea loc la Londra, între 1 și 7 iunie a.c., țara noastră va fi reprezentată de secretarul F. R. de patinaj, Fl. Gămulea.

-TELEX-TELEX-TELEX-TELEX-

În concursul internațional de tir de la Budapesta, sportivul român Aurel Ionescu a cîștigat proba de talere aruncate din șanț cu rezultatul de 194 p urmat de Molnar (Ungaria) — 194 p, Ferenczi (Ungaria) — 190 p. Proba de armă liberă, calibru redus, 3x40 focuri, a revenit maghiarului Papp cu 1149 puncte.

■

În concursul atletic de la Moscova a fost înregistrat un al doilea record al lumii. În ștafeta 4x400 m femei, echipa U.R.S.S. (Finoghenova, Medvedeva, Kleinet, Boitenko) a obținut timpul de 3:47,4. Rașid Șarafetdinov a realizat în cursa de 5 000 m timpul de 13:38,0 — cea mai bună performanță mondială a sezonului.

■

A 53-a ediție a cursei automobilistice „500 de mile" de la Indianapolis s-a încheiat cu victoria lui Mario Andretti pe „Hawk-Ford" — 804 km în 3h11:14 (medie orară 252,452 km). El a fost urmat de Don Gurney și Bobby Unser.

■

Înaintea ultimei runde, în turneul feminin de șah de la Piotrkow (Polonia), Asenova ocupă primul loc cu 6 p și este urmată de Litmanovicz cu 5½ p și Rodica Reicher cu 5 p. Maria Pogorevici are 3½ p și se află la egalitate de puncte cu alte două concurente, ocupînd locurile 5—7.

■

Maratonul internațional de la Anvers a fost cîștigat de australianul Derek Clayton, cronometrat pe 42,195 km cu timpul de 2h08:33,6.

Tiparul I. P. „Informația", str. Brezoianu nr. 23—25, București

40368

PROLETARI DIN TOATE ȚĂRILE, UNIȚI-VĂ!

Redacția și administrația: str. Vasile Conta nr. 16, tel. 11.10.05, interurban 72 și 286. Telex sportrom buc. 180.

sportul

4 pagini 30 bani

Anul XXV — Nr. 562 (5996) ZIAR AL CONSILIULUI NAȚIONAL PENTRU EDUCAȚIE FIZICĂ ȘI SPORT Luni 2 iunie 1969

NOI VICTORII ROMÂNEȘTI PE RINGUL EUROPENELOR

ARGHEZI, CÎNDVA...

Sînt cîteva ciudățenii care nu vor modifica părerea generală despre organizare, dar care dau dreptul la punerea în discuție a cîtorva detalii.

Așadar, de două zile călcăm pe urmele pașilor noștri, jalonînd calea spre patinoar precum Hensel și Gretchen din poveste. Adică batem cu tălpile pietrele de rîu, mergînd prin mijlocul drumului ca la țară, pentru că splendidul trotuar, făcut cadou de primărie pugilismului continental, este interzis accesului pietonilor! Trecem, admirînd lucrarea asfaltată, dar abia pe urmă, ajunși în buza patinoarului, aflăm, naivi ce sîntem, că de fapt biletele pentru box se vînd mult mai departe, la stadionul rezervat fotbalului sau, într-un retro de un kilometru, în bariera Vergului! Așa pățesc firește doar neprevăzătorii care, aflînd că tribunele sînt cam goale, și-au închipuit cu neprefăcută candoare că vor fi rugați să poftească. Și-apoi tramvaiele cărora li s-au mutat subit stațiile, parcă totul făcut anume pentru a îndepărta, nu pentru a atrage publicul.

Sînt puțini oameni pe gradene, și mai puțini pe scaune, de loc în fotolii! Ar fi ușor să spunem că ne simțim bine în intimitate, între noi, boxeri, antrenori, arbitri, oficiali, ziariști și organizatori (parcă în proporție majoritară față de plătitori). Dar totuși, boxul nu e sport de interior și bine întreba un confrate italian la conferința de presă: competiția este organizată pentru A.I.B.A. sau pentru public? Mai e vreme de dres cîte ceva, dovadă faptul că o singură vorbă critică a unui ziarist englez publicată în „Scînteia" ne-a deschis de azi ușile vestiarelor spre boxeri.

Ceva mai greu ne va fi să-l convingem pe dr. Ionel Stănescu de justețea curiozității noastre privind controlul antidoping la boxeri. Ceva mai ușor ne va fi probabil să-l abordăm pe marele scriitor american William Saroyan care de două seri onorează scaunele de parter, urmînd în pasiune pugilistică lui Hemingway.

Pentru că sîntem totuși optimiști de la natură, să schimbăm puțin tonul și să declarăm că ne bucură debutul foarte bun al majorității boxerilor români, cărora le prevestim multe medalii și care ar merita alături de ei mai mulți susținători în carne și oase, cei care fac să clocotească atmosfera la Floreasca, cei care tot acolo sînt gata să-și dea cămașa pentru un bilet.

Ne-a plăcut spectacolul pugilistic de pînă acum, cu varietate în maniere, în stil, în luptă. N-ar trebui poate să ne surprindă nici tendința arbitrilor de a evita knock-out-urile, ei intervenind cu bună știință și intenție, dictînd abandonuri. Ne-a plăcut învingătorul (iugoslavul Veselinovici) care-și onorează învinsul (finlandezul K. Meronen), ținîndu-i coarda la ieșire; învinsul (elvețianul Blaser) care se recunoaște în același fel bătut. Ne-a plăcut ingenuitatea, curajul și fair-play-ul scoțianului Scott Barbour, instalator, de 22 de ani din Glasgow, tatuat tot pe brațe („electric și în culori") cu desene de loc fioroase, pînă la buchetul dedicat nu vreunei iubite, ci mamei! Cînd i-am vorbit lui Ion Popa de extraordinara și unanima vigoare, dublată de avînt, a reprezentanților britanici, mi-a replicat cu o poveste de demult, de pe cînd era și el matelot, din portul Constanța, unde i-a văzut încăierîndu-se pe niște marinari englezi. „Ăștia nu scot cuțitul, nici nu dau cu sticla, ei se luptă zdravăn cu pumnii, pe urmă își curăță de praf hainele și își dau mîinile. Au spiritul boxului!". Parcă așa ceva ne-a povestit și Arghezi, cîndva...

Victor BANCIULESCU

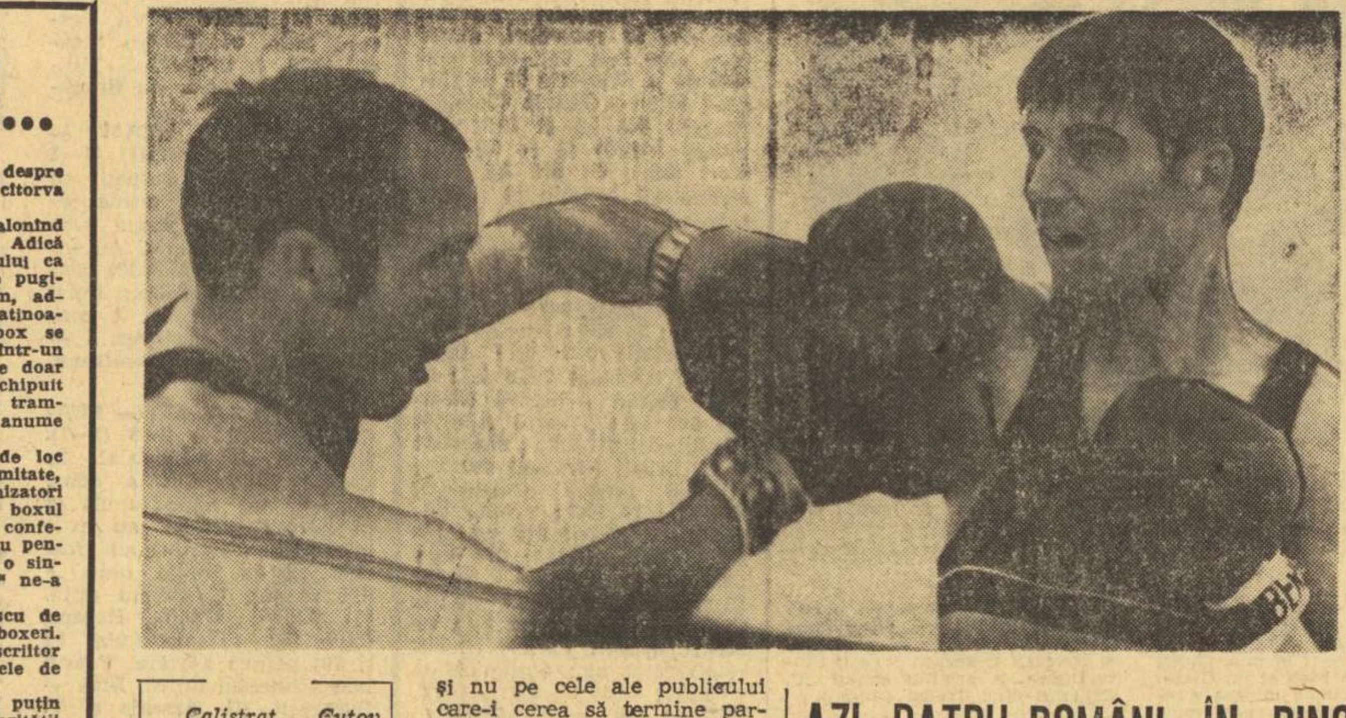

Calistrat Cuțov (dreapta), ne-a dat emoții în meciul cu Schwede. Iată-l în fotografie într-un schimb de lovituri de la mică distanță

Mc Hugh (dreapta), aflat în vădită dificultate, n-a reușit nici un moment să stăvilească atacurile hotărîte ale lui C. Ciucă.

ÎNCĂ DOUĂ SUCCESE ALE TRICOLORILOR

CALISTRAT CUȚOV ȘI ION ALEXE CALIFICAȚI ÎN TURUL URMĂTOR

- ***Grasso — Yadigar, cel mai frumos meci***
- ***Vasiușkin, unul dintre favoriți, eliminat***

Categoria muscă

Nouă minute de luptă aprigă, cu multe, foarte multe acțiuni frumoase, cu schimburi dure a fost caracteristica generală a meciului dintre Schubert (R.F.G.) și Mirkovici (Iugoslavia). Ambii pugiliști au arătat o predilecție pentru loviturile directe care, de regulă, și-au atins ținta, atît Schubert cît și Mirkovici lăsînd apărarea pe un plan secundar. Mai proaspăt în finalurile de reprize și mai agresiv, boxerul iugoslav a înclinat în favoarea sa balanța victoriei.

Mirkovici b.p. Schubert.

Schimburi fără adresă și obstrucții de o parte și de alta au caracterizat prima repriză a meciului dintre Novikov (U.R.S.S.) și Groth (Danemarca). În repriza secundă, la un schimb de lovituri de aproape boxerul sovietic i-a deschis lui Groth arcada stîngă, cu capul. Antrenorul lui Novikov și-a chemat repede elevul la colț pentru a-l șterge de sîngele care-i pătase fruntea, temîndu-se de descalificare. În loc să-l descalifice pe Novikov, arbitrul francez Bernier a oprit lupta și a dictat abandonul... pugilistului danez!

Novikov b.ab. II Groth.

Spaniolul Suarez, un halterofil în miniatură, a căutat nouă minute lovitura decisivă. Dar, cum nu a găsit-o, a făcut ca englezul Needham, care a punctat deseori din mișcare, să obțină o meritată victorie.

Needham b.p. Suarez

O partidă excepțională (poate cea mai bună din cea de a III-a reuniune a C.E.), cu un final electrizant au furnizat turcul Yadigar și italianul Grasso. De-a lungul celor trei reprize ei s-au bătut fără nici un menajament. Yadigar a fost într-o permanentă ofensivă, căutînd să nu-și lase adversarul să respire, dar Grasso, foarte bun tehnician, a știut să-și organizeze apărarea, s-a blocat ermetic și a plasat eficace lovituri de întîmpinare care nu și-au greșit ținta.

Grasso b.p. Yadigar.

Categoria semiușoară

O impresie foarte bună a lăsat Vujin (Iugoslavia). Puternic, exploziv în lovituri, el i-a făcut multe zile negre cehoslovacului Hricisan. Meciul s-a încheiat în repriza a doua cînd — chiar de la primul sunet de gong — Vujin a pornit dezlănțuit, lovind cu ambele brațe. Un puternic croșeu de stînga la cap l-a expediat pe Hricisan pe prelata ringului. Apoi o nouă stîngă la ficat, Hricisan a căzut la podea, iar antrenorul său l-a abandonat.

Vujin b.ab. II Hricisan.

Calistrat Cuțov a început meciul său cu vest-germanul Schwede prin cîteva directe de stînga, „lovituri de control", cum spunea un spectator — mare admirator al lui „Cuțache". În rundul II românul a vrut să lovească decisiv, dar a nimerit deseori în blocajul adversarului. Puține dintre loviturile lui și-au găsit ținta, iar printre acestea s-au aflat și două upercuturi, cam „telefonate". În ultimele 3 minute ale luptei Cuțov a ascultat sfaturile antrenorului Titi Dumitrescu, și nu pe cele ale publicului care-i cerea să termine partida înainte de limită.

În această parte a meciului Cuțov nu s-a mai „bătut" cu Schwede și lovind de la distanță, din deplasare, a obținut a cincea victorie românească la aceste campionate. Dar, atenție, următoarea întîlnire o va avea cu iugoslavul Vujin (medaliat olimpic), pus pe fapte mari — pare-se — la această competiție.

Cuțov b.p. Schwede.

Avînd nu numai superioritatea alonjei ci și pe cea a tehnicii, irlandezul Tracey a obținut o clară victorie asupra elvețianului Schllawabaum (numărat în picioare în prima și a doua repriză), un boxer inimos, batailleur, dar... atît.

Tracey b.p. Schllawabaum

Categoria mijlocie mică

O avalanșă de lovituri dure și-au trimis Hejduc (Cehoslovacia) și Barbour (Scoția). Primul a lăsat impresia că va încheia rapid socotelile, directele sale de dreapta țintind cu precizie. Barbour a început însă să se blocheze și, beneficiind de o viteză de execuție superioară, a punctat mereu înaintea adversarului. Hejduc s-a dovedit însă rezistent și mai puternic, dovadă că l-a pus de 3 ori k.d. (o dată în repriza a 2-a și de două ori în ultima) pe scoțian. În asemenea situație, decizia a fost acordată pugilistului cehoslovac.

Hejduc b.p. Barbour.

Nici o repriză nu i-a trebuit mijlociului sovietic Tarasenkov pentru a încheia socotelile cu belgianul Ihonneux. După ce l-a obligat pe arbitrul Busici (Iugoslavia) să-l numere de două ori pe Ihonneux, în ultimul minut al reprizei conducătorul luptei a trimis ambii sportivi la colț, consemnînd prin aceasta victoria sovieticului prin abandon.

Tarașenkov învinge ab. I Ihonneux.

În partida dintre Virtanen (Finlanda) și Brock (Olanda) a plouat, pur și simplu, cu lovituri telefonate a căror unică adresă a fost figura adversarilor. Un meci confuz, anost, pe care pugilistul finlandez l-a controlat și l-a dominat cu autoritate.

Virtanen b.p. Brock

Categoria grea

Meciul de debut al greilor a decepționat. Atît francezul Victor, cît și austriacul Koigbauer s-au

(Continuare în pag. a 4-a)

AZI, PATRU ROMÂNI ÎN RING

În ziua a treia a campionatelor europene vor urca treptele ringului patru reprezentanți ai României, dintre care trei pentru prima oară. Iată, pe scurt, cărțile lor de vizită:

ANTONIU VASILE: 26 de ani, 1,70 m, funcționar. Este legitimat la clubul Dinamo București și pregătit de antrenorii C. Nour și C. Dumitrescu. A obținut de 4 ori titlul de campion național. În anul 1965, la campionatele europene de la Berlin, a cucerit medalia de bronz. Doi ani mai tîrziu, la Balcaniada de box a urcat pe cea mai înaltă treaptă a podiumului.

ION COVACI: 24 de ani, 1,69 m, funcționar. Face parte din clubul Dinamo București și este antrenat de C. Nour și C. Dumitrescu. A cucerit titlul de campion național în anii 1966, 1967 și 1968. La campionatele europene de la Roma, în anul 1967, Covaci a înregistrat o performanță apreciabilă cîștigînd medalia de bronz.

ION MONEA: 29 de ani, 1,78 m, ofițer. Face parte din clubul sportiv Dinamo București. Antrenori: C. Nour și C. Dumitrescu. A cucerit de 10 ori consecutiv titlul de campion național. A obținut două medalii la Jocurile Olimpice. Una de argint la Mexic în 1968 și alta de bronz la Roma în 1960. Și la campionatele europene, Monea a avut succes. Astfel, la Moscova în 1963 s-a clasat pe locul II, iar la Roma în 1967 s-a clasat pe locul III.

PROGRAMUL GALELOR

Ora 13

Categoria pană: Tsiromis (Grecia)—Tepaske (Olanda); Christiansen (Danemarca) — Tatar (Turcia); Kovacs (Cehoslovacia) — Pritchard (Țara Galilor); Mihailov (Bulgaria) — Mc Carthy (Irlanda).

Categoria ușoară: Harksa (Ungaria) — A. Vasile (România); Capretti (Italia) — Thys (Belgia); Hakki (Turcia) — Sivebaec (Danemarca).

Categoria mijlocie mică: Facchetti (Italia) — Baars (Olanda); Stalka (Polonia) — Neunchow (RFG); Weisbradt (Elveția) — Egle (Austria); Lajko (Iugoslavia) — I. Covaci (România).

Categoria semigrea: Malherbe (Franța) — Stancov (Bulgaria); Jensen (Danemarca)—Skhor (Elveția); Egg (Austria) — Frankham (Anglia).

Ora 19

Categoria pană: Sarar (Iugoslavia) — Orban (Ungaria); Laine (Franța) — Prause (R.F.G.); Richardson (Anglia) — Below (RDG); Gh. Pușcaș (România) — Sokolov (URSS).

Categoria ușoară: Rosado (Spania) — Frolov (URSS); Jakubowschi (Polonia) — Aksamit (Cehoslovacia); Zaharopoulos (Grecia) — Schultz (Olanda); Mc Court (Irlanda) — Stoicev (Bulgaria); Veselinovici (Iugoslavia) — Tiepold (RDG).

Categoria mijlocie mică: Parra (Franța) — Janopoulos (Grecia); Imrie (Scoția)—Stancev (Bulgaria); Mc Kusker (Irlanda) — Tregubov (URSS); Kovacs (Ungaria) — Saarinen (Finlanda).

Categoria semigrea: I. Monea (România) — Wajda (RFG); Schlegel (RDG) — Werstappen (Olanda); Kreps (Polonia)—Fachinetti (Italia).

Centrele de înot

Scopul social al învățării înotului a devenit atît de evident, încît campaniile duse pe diferite planuri, măsurile luate prin crearea unei baze materiale cît mai complete și prin aplicarea metodicii care să asigure instruirea rapidă și complexă a copiilor, au devenit un fapt cotidian în viața școlarilor și chiar a preșcolarilor. Mai mult chiar, în unele țări înotul constituie obiect de predare la lecțiile de educație fizică, prevăzut chiar cu examen la sfîrșitul unui ciclu de învățămînt.

Tinînd pasul cu ritmul viol al acestei cerințe de ordin social, mișcarea noastră sportivă se preocupă de mulți ani ca înotul să devină o deprindere de mare utilitate a celor mai tineri. Mijlocul ales — centrele de inițiere — și-a demonstrat, în anii de existență, folosul, prin destăinuirea tainelor înotului către zeci de mii de copii. Numai la ștrandul Tineretului, centrul înființat în 1957 a produs circa 50 000 de înotători, ca să nu mai vorbim și de alte centre extrem de populate în sezonul estival, mai precis în timpul vacanței mari, ca de pildă cele de la Palatul pionierilor și baza de înot a Școlii sportive nr. 2 (fostul strand Obor) în Capitală, precum și la Timișoara, Cluj, Ploiești, Mediaș, Oradea, Tg. Mureș, Lugoj, Arad s.a.m.d. Pretutindeni, instructori inimoși, selecționați din rîndul celor mai pricepuți antrenori și profesori de educație fizică (Magda Cristescu, Gh. Marinel, Leo Ungur, Mircea Olaru, C. Turcaș, Al. Szatmari în Capitală, Peter Lovas la Timișoara, I. Hociung la Mediaș, O. Ionescu și soții Mitrofan la Ploiești sînt doar cîteva exemple) au slujit și slujesc cu pasiune unui nobil scop, făcînd ca cei veniți la centrele de inițiere să petreacă clipe plăcute și instructive, iar la sfîrșitul săptămînilor de învățare să plece cu dragoste de apă, aer și soare, să iubească apa, acest prieten al sănătății și dezvoltării omului.

Depășind scopul inițial pentru care au fost create, centrele au devenit, încă de la înființarea lor, puternice pepiniere ale sportului de performanță, nuclee de unde antrenorii secțiilor fruntașe au putut selecționa sumedenie de talente, mare parte din ele ajunse în fruntea ierarhiei înotului românesc, recordmani și campioni. Numele lui A. Șoptereanu, V. Costa, Vl. Moraru, Anca Groza, Anca Mihăescu, L. Copcealău, ca să nu amintim decît de unii dintre cei aflați încă în plină activitate, sînt suficiente pentru a oglindi eficacitatea centrelor.

Astăzi dimineață își deschide porțile centrul de la ștrandul Tineretului din Capitală, pe bună dreptate considerat o adevărată oază a celor mici. De astăzi, timp de trei săptămîni, participanții la primul ciclu vor veni zi de zi, pentru ca la sfîrșit, cu prilejul tradiționalului examen „cu public", să demonstreze ceea ce au învățat de la harnicii lor profesori. Și apoi, toată vara, alte sute și sute de copii vor veni la „Tineretului" și la celelalte bazine, sporind permanent numărul înotătorilor, în devenire, de performanță sau pur și simplu „alfabetizați".

Tuturor, elevi și instructori, le urăm din toată inima spor la muncă și zile cît mai plăcute în această frumoasă vacanță!

D. STANCULESCU

ÎN ATENȚIA DV.

LA RADIO ȘI LA T.V.

RADIO: 15—15,10: transmisii directe. La ora 16,00: aspecte de la prima reuniune, pe programul I.

T.V.: de la ora 13—15,30: transmisie directă a primei reuniuni. La închiderea emisiunii, după telejurnalul de noapte, aspecte înregistrate pe telerecording. Meciurile vor putea fi vizionate pe programul I.

BILETELE DE INTRARE

Sînt trei categorii de bilete: parter, tribună și peluză. Seria biletelor corespunde cu numărul reuniunilor. La prima gală, ora 13, sînt valabile biletele cu seria 5, iar la reuniunea de seară (ora 19), cele cu seria 6. Bilete s-au mai pus în vînzare și la casele de la uzinele „23 August", Vulcan, Semănătoarea și Grivița Roșie.

ACCESUL SPECTATORILOR

Intrarea în patinoarul „23 August" pentru posesorii de bilete se va face numai prin B-dul Muncii. La fiecare sector al tribunelor există plasatori care vor îndruma pe spectatori spre locurile indicate pe bilet.

MIJLOACE DE TRANSPORT

Cum se ajunge la patinoar? Tramvaie: 23 și 24 direct, 15, 26 și 27 pînă la Bariera Vergului. Autobuze: 34 și 79 pînă la Bariera Vergului.

DOAR U.T.A. ȘI DINAMO BUCUREȘTI SPRINTEAZĂ ÎN FINIȘUL CAMPIONATULUI

- ***Steaua, Farul și Politehnica Iași au stopat pe Rapid, Universitatea Cluj și Dinamo Bacău***
- ***Crișul a scăpat de emoții***
- ***Petrolul — victorie la limită, dar prețioasă***
- ***F.C. Argeș la... 3 pași de divizia B***

REZULTATE TEHNICE

Farul—„U" Cluj	2—1	(2—0)
Crișul—Jiul	3—0	(2—0)
Steaua—Rapid	2—0	(1—0)
U.T.A.—F.C. Argeș	2—1	(1—0)
Politehnica Iași—Dinamo Bacău	0—0	
Dinamo București—Progresul	4—1	(1—1)
Petrolul—Vagonul	1—0	(1—0)
„U" Craiova—A.S.A. Tg. Mureș	3—1	(2—1)

ETAPA VIITOARE
(8 iunie)

Vagonul—Politehnica Iași
A.S.A. Tg. Mureș—Progresul
Dinamo Bacău—U.T.A.
Rapid—Crișul
Jiul—Petrolul
Steaua—Farul
F.C. Argeș—„U" Craiova
„U" Cluj—Dinamo București

CLASAMENT

1. U.T.A.	27	15	4	8	44—26	34
2. DINAMO BUCUREȘTI	27	14	4	9	51—31	32
3. DINAMO BACAU	27	12	6	9	30—27	30
4. „U" CLUJ	27	13	3	11	47—35	29
5. RAPID	27	12	5	10	36—32	29
6. „U" CRAIOVA	27	13	3	11	44—42	29
7. STEAUA	27	12	4	11	46—37	28
8. JIUL	27	11	5	11	30—29	27
9. FARUL	27	12	3	12	34—37	27
10. POLITEHNICA IAȘI	27	12	3	12	29—35	27
11. CRIȘUL	27	9	8	10	31—27	26
12. PETROLUL	27	11	3	13	25—33	25
13. A.S.A. TG. MUREȘ	27	11	3	13	30—42	25
14. PROGRESUL	27	8	8	11	27—36	24
15. F. C. ARGEȘ	27	10	1	16	29—44	21
16. VAGONUL	27	8	3	16	34—54	19

ECHIPA ETAPEI

GHIȚĂ
GRUBER BOC KOSZKA N. IONESCU
DUMITRIU III COCIȘ
MARTINOVICI AXENTE DUMITRACHE CREINICEANU

Pantea, inteligent lansat de Tătaru II, va finaliza subtil această ocazie, deschizînd scorul în meciul Steaua — Rapid
Foto: V. BAGEAG

ÎN ULTIMA ETAPĂ

ECHIPELE CAMPIOANE — STEAUA (m) ŞI UNIVERSITATEA TIMIŞOARA (f) — ÎNVINSE

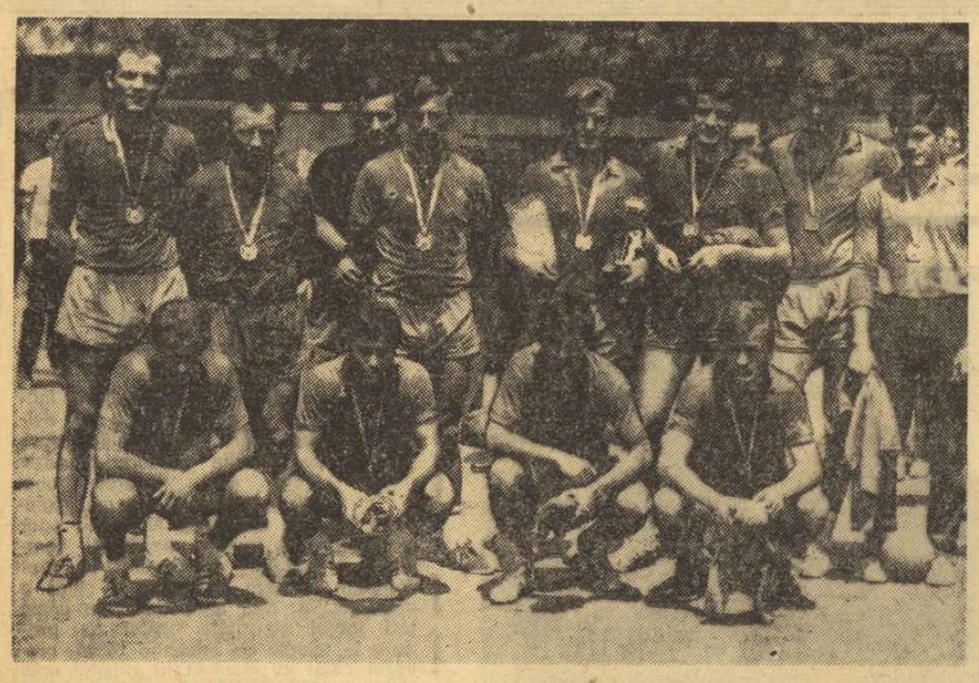

Echipa Steaua, campioană națională, ediția 1968—1969. În picioare, de la stînga la dreapta: I. Belu, G. Speck, O. Savu, G. Oțelea (căpitanul echipei), I. Popescu, Al. Dincă, I. Iacob, Gh. Gruia. În rîndul de jos: D. Cristian, M. Marinescu, C. Gațu, Gh. Goran
Foto: TH. MACARSCHI

Ieri s-au încheiat campionatele naționale de handbal, în cadrul cărora, așa după cum se conturase clar încă înainte de ultima etapă, victoriile finale au revenit echipelor STEAUA (masculin) și UNIVERSITATEA TIMIȘOARA (feminin). Este de subliniat faptul că ambele echipe au reușit această performanță și anul trecut, așa încît se poate spune că titlurile naționale la handbal nu și-au schimbat... domiciliul. În ultima etapă, însă, cele două campioane au fost nevoite să încline steagul (Steaua pentru prima oară în acest campionat!) în fața unor outsideri valoroși: Dinamo București și Confecția București. Iată amănunte de la partidele ultimei etape:

MASCULIN

Dinamo București — Steaua 12—11 (5—5). După două partide egale, fruntașele handbalului nostru masculin au fost la un pas de a încheia nedecis și a treia lor confruntare. Cu cîteva secunde înainte de fluierul final, tabela de marcaj arăta scorul de 11—11 și era greu de crezut că dinamoviștii vor mai avea timpul necesar să materializeze avantajul de a avea mingea. Dar, Samungi a forțat inteligent spre semicerc, s-a comis un fault și... 7 m! A executat Moldovan impecabil și astfel Dinamo a obținut victoria chiar pe „linia de sosire", atunci cînd nimeni nu mai spera ca rezultatul să fie schimbat. Pînă la acest final pasionant, mii de spectatori prezenți la acest tradițional derbi au fost în bună măsură dezamăgiți. S-a jucat crispat, extrem de închis în apărare, cu un pronunțat accent spre folosirea forței. Am remarcat, totuși, tendința spre un joc mai pozițional în apărare la echipa Steaua, care a rezolvat situațiile dificile la poarta sa prin mobilitate, promptitudine și o mai bună organizare. Dinamoviștii, în schimb, au preferat să joace mai în forță, excelînd în folosirea blocajelor și ușurînd astfel mult sarcina portarului Penu. Partida a fost mai frumoasă în primele 15—20 de minute și, de asemenea, în ultima sa parte. Pînă în min. 43 conducerea au avut-o tot timpul dinamoviștii, care au fost egalați de patru ori (2—2, min. 8; 5—5, min. 30, 6—6, min. 36 și 7—7, min. 41). Apoi Steaua a revenit puternic și a condus de două ori decisiv (10—7, min. 46 și 11—8, min. 49). Meritoriu pentru Dinamo a fost faptul că nu a cedat și egalitatea a survenit din nou: 11—11 în min. 57. Și, după un șut în bară al lui Gruia, în ultimele secunde mingea a revenit dinamoviștilor, care, după cum arătam la început, au realizat totuși victoria. Punctele au fost înscrise de: **Samungi (4), D. Marin (2), Dumitru (2), Licu (2), Nica, Moldovan** pentru Dinamo, **Popescu (3), Marinescu (2), Iacob (2), Speck, Savu, Gruia, Oțelea** pentru Steaua. Arbitrii brașoveni **D. Tartler și A. Albu** au comis unele greșeli, dar s-au străduit și au reușit să fie corecți în acordarea deciziilor. (c.a.)

Alte rezultate: Politehnica Galați — Dinamo Brașov 18—15 (11—6); Timișul Lugoj — Universitatea București 17—26 (7—14); Rafinăria Teleajen — Politehnica Timișoara 15—14 (7—6); Universitatea Cluj — Dinamo Bacău 24—15 (12—7).

FEMININ

Confecția — Universitatea Timișoara 21—13 (10—7). Întîlnirea, plăcută prin dinamismul fazelor, s-a desfășurat sub semnul echilibrului de forțe doar în primele minute, cînd scorul s-a menținut strîns. Din min. 8 inițiativa a fost preluată de bucureștence care, mai bine orientate tactic și utilizînd cu succes contraatacul, au depășit apărarea masivă a adversarelor, și s-au distanțat: min. 23 9—5. După pauză, însă, jucătoarele de la Confecția au slăbit ritmul, dînd posibilitate studentelor să se apropie la un gol diferență (min. 30: 11—10). Căderea este de scurtă durată pentru că, în continuare, cu un plus de concentrare, Ilie, Anghel, Papa și Nedelcu vor majora scorul, consemnînd pentru echipa lor o victorie pe deplin meritată. Principalele realizatoare Ilie 7, Anghel 6 de la Confecția, și Hrivnak 4, Secheli 4 de la Universitatea. A arbitrat cuplul C. Căpățînă—Ene Traian (Buzău).

GHEORGHE RANGU

Rapid — Constructorul Timișoara 12—11 (6—6). Partidă anostă, în care jucătoarele ambelor echipe au lăsat impresia că au venit să îndeplinească o simplă formalitate.

Alte rezultate: Ruimentul Brașov — Progresul 8—9 (2—5); Voința Odorhei — Universitatea București 10—8 (4—6); Liceul 4 Timișoara — Textila Buhuși 5—15 (3—9).

Au fost desemnați campionii de juniori la haltere

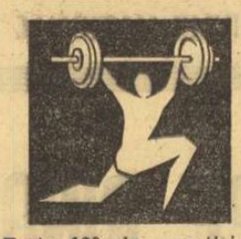

Peste 120 de participanți s-au întrecut timp de două zile, în sala sporturilor din Constanța, pentru a ține titlurile de campioni ai țării. În aceste întreceri au fost doborîte 12 recorduri, dintre care cele mai valoroase sînt cele de la categoria 52 kg (juniori mici) — Costică Ciobanu (Galați) 245 kg și Iosif Palinkaș (Arad) la 75 kg (juniori mari) cu 375 kg. Iată cîștigătorii (primul la fiecare categorie este campion la juniori mici, al doilea la juniori mari): **52 KG:** C. Ciobanu 245 kg; Grigoraș Marian (Ploiești) 262.5 kg (nou record); **56 KG:** Nicolae Pîrjol (Galați) 255 kg; Iuliu Covaci (Oradea) 292,5 kg; **60 KG:** Ștefan Armanca (Reșița) 265 kg; Tiberiu Apostol (București) 317,5 kg; **67,5 KG:** Iuliu Erdeli (Oradea) 280 kg; Nicolae Iancov (București) 335 kg; **75 KG:** Teodor Șurubara (Ploiești) 310 kg; Iosif Palinkaș (Arad) 375 kg; **82,5 KG:** Petrișor Tudor (București) 360 kg; Atila Sigmund (Cluj) 347,5 kg; **90 KG:** Miclos Farkaș (București) 267,5 kg; Ștefan Mate (Brașov) 357,5 kg; **CAT. GREA:** Gh. Spînu (Ploiești) 252,5 kg; Olimpiu Pop (București) 320 kg; **SUPER GREA:** Florin Munteanu (Pitești) 220 kg; Eustațiu Balaban (București) 337,5 kg.

La culturism pe primele locuri s-au clasat: **cat. pînă la 1,68 m:** Andrei Dumitrescu (Timișoara); **cat. peste 1,68 m:** Iosif Palinkaș (Arad).

C. POPA-coresp. principal

fotbal

DIVIZIA B

Seria I

PORTUL CONSTANȚA — STEAGUL ROȘU BRAȘOV 1—1 (1—1). Derbiul seriei, disputat pe o căldură ce a influențat evoluția echipelor, nu a corespuns. Singurele faze deosebite au fost acelea din care s-au marcat golurile. Au înscris: Cojocaru (min. 17) pentru Portul, Pescaru (min. 20) pentru Steagul roșu. A arbitrat S. Mîndreș — București. **(L. Bruckner, coresp).**

CEAHLĂUL P. NEAMȚ — DUNĂREA GIURGIU 1—1 (0—1). Jucătorii oaspeți au avut inițiativa în prima repriză, iar după pauză s-au apărat supranumeric. Au înscris: Mustață (min. 13) pentru Dunărea, Negustoru (min. 48) pentru Ceahlăul. A condus bine Gh. Vasilescu I — București. **(C. Nemțeanu,** coresp)

OȚELUL GALAȚI — FLACĂRA MORENI 2—3 (2—1). Gălățenii au jucat slab, în special în repriza a doua. Oaspeții au luptat mult și în partea a doua au avut inițiativa. Golurile au fost marcate de Ioniță (min. 8 din 11 m), Cîmpeanu (min. 11) pentru Oțelul, Harapu (min. 38), Drăgan (min. 50 și 70) pentru Flacăra. Foarte bun arbitrajul lui M. Bică — București. **(G. Arsenie și V. Ștefănescu,** coresp.)

ELECTRONICA OBOR — PROGRESUL BRĂILA 1—2 (0—2). Deși Progresul nu a arătat subtilități tehnice deosebite, maturitatea și mai ales surplusul de forță al jucătorilor brăileni, au determinat cîștigătorul. Au marcat: Stoicescu (min. 20), Iancu (min. 30) pentru Progresul. Electronica a redus din handicap în min. 87 prin Otărășanu. N. Stănescu — Buzău a condus bine. **(D. Graur,** coresp.)

CHIMIA SUCEAVA — POLITEHNICA BUCUREȘTI 1—1 (1—1). Spectatorii au fost nemulțumiți de calitatea jocului. Gazdele au atacat mai mult, dar au șutat imprecis la poartă. Golurile au fost înscrise de Nicolau (min. 14) pentru Chimia, Ciornoavă (min. 28) pentru Politehnica. A arbitrat slab N. Rainea — Bîrlad. **(R. Munteanu, coresp)**

METROM BRAȘOV — POIANA CÎMPINA 1—2 (0—2). Cîmpinenii s-au apărat bine și au contraatacat periculos. Metrom a jucat dezordonat. După pauză, brașovenii au încercat să restabilească egalitatea, dar au ratat mult, precum și un 11 m, în min. 54. Au marcat: Matei (min. 5), Iordache (min. 19) pentru Poiana, Stan (min. 80) pentru Metrom. A condus bine M. Constantin — București. **(C. Gruia, coresp. principal)**

GLORIA BÎRLAD — POLITEHNICA GALAȚI 1—0 (0—0). Gloria a furnizat cel mai bun meci din actualul campionat. Fundașii gloriei au jucat aproape tot timpul pe linia de centru. Gălățenii au tras un singur șut pe poartă, în min. 55, prin Zotincă. Unicul gol a fost marcat de Codreanu (min. 60). Bun arbitrajul lui M. Sadoveanu — București. **(S. Eliade,** coresp)

C.F.R. PAȘCANI — METALUL BUCUREȘTI 1—0 (0—0). Feroviarii au obținut o victorie dificilă în fața unui adversar care a luptat mult. A marcat Suciu (min. 49). V. Liga — Galați a arbitrat bine. **(G. Enea, coresp.)**

CLASAMENT

1. Steagul roșu	28	16	7	5	44—23	39
2. Politeh. Gl.	28	15	5	8	36—21	35
3. Portul	28	13	6	9	51—24	32
4. Flacăra	28	13	6	9	33—30	32
5. Metalul	28	13	5	10	51—30	31
6. Ceahlăul	28	12	7	9	34—30	31
7. Progresul	28	10	9	9	29—35	29
8. Poiana	28	11	7	10	28—35	29
9. Chimia	28	10	7	11	32—30	27
10. Politeh. Buc.	28	10	7	11	35—42	27
11. Oțelul	28	9	8	11	31—34	26
12. Dunărea	28	10	4	14	21—36	24
13. Metrom	28	9	5	14	21—39	23
14. C.F.R.	28	10	3	15	30—48	23
15. Gloria	28	9	5	14	24—49	23
16. Electr. Obor	28	6	5	17	29—48	17

ETAPA VIITOARE (8 iunie): Metalul București — Ceahlăul P. Neamț, Dunărea Giurgiu — C.F.R. Pașcani, Steagul roșu Brașov — Flacăra Moreni, Politehnica București — Gloria Bîrlad, Chimia Suceava — Metrom Brașov, Politehnica Galați — Progresul Brăila, Poiana Cîmpina — Electronica Obor, Portul Constanța — Oțelul Galați.

Seria a II-a

POLITEHNICA TIMIȘOARA — CHIMIA RM. VÎLCEA 4—0 (0—0). După o repriză aproximativ egală, în cea de-a doua timișorenii au combinat frumos și au depășit deseori apărarea oaspeților. Golurile au fost înscrise de Grozăvescu (min. 48), Dobîndă (min. 70) și Surdan (min. 73 și 80). Slab arbitrajul lui E. Vlaiculescu — Ploiești. **(I. Stan, coresp.)**

OLIMPIA ORADEA — C.S.M. REȘIȚA 1—0 (1—0). Joc bun, pe o căldură toridă. Ambele echipe au creat faze frumoase. Din ocaziile avute, localnicii au fructificat una, în min. 39, prin Sacaci. A arbitrat foarte bine I. Rus — Tg. Mureș **(G. Ilie,** coresp)

ELECTROPUTERE CRAIOVA — C.F.R. TIMIȘOARA 3—1 (1—0). Meciul a plăcut mai ales prin fazele de la cele două porți, cu toate că nivelul tehnic a fost slab. Golurile au fost marcate de Florescu (min. 30 din 11 m), Lovin (min. 55 și 80), respectiv Marcs (min. 73). În min. 77 H. Popescu (Electroputere) a fost eliminat pentru injurii aduse arbitrului F. Colosi — București. **(N. Pastramagiu,** coresp.)

A. S. CUGIR — MINERUL BAIA MARE 1—0 (0—0). Gazdele au dominat mai mult în repriza a doua. Unicul gol a fost realizat de Smadea, în min. 57, care a transformat un penalti. Excelent arbitrajul lui **I. Ritter** — Timișoara. **(M. Vîlceanu,** coresp.)

METALUL TR. SEVERIN — C.F.R. CLUJ 2—1 (2—0). Metalurgiștii au evoluat excelent în compania liderului, întrecîndu-i de o manieră mult mai comodă decît arată scorul. În prima repriză, clujenii au jucat slab și în această parte a meciului, Metalul a marcat două goluri. Autori: Gal (min. 21) și Constantin (min. 44). Spre sfîrșitul partidei, feroviarii au redus din handicap, prin Soos (min. 80). A arbitrat foarte bine S. Bîrăescu — Timișoara. **(Gh. Manafu,** coresp.)

INDUSTRIA SÎRMEI — GAZ METAN MEDIAȘ 2—2 (1—1). Puținii spectatori au fost dezamăgiți de nivelul slab al meciului. S-a jucat încîlcit, cu pase la întîmplare și numeroase ratări. Golurile au fost marcate de Popa (min. 18 și 87) pentru Industria sîrmei, Șindeac (min. 32) și Gartner (min. 53) pentru Gaz metan. A condus slab N. Mihăilescu — București. **(L. Donciu și P. Tonea,** coresp.)

MEDICINA CLUJ — C.S.M. SIBIU 1—1 (1—1). Confirmînd forma slabă din acest final de campionat, studenții n-au reușit să obțină decît un rezultat de egalitate. Sibienii au deschis scorul prin Unguroiu (min. 22), iar Damian (min. 39 din 11 m) a restabilit egalitatea. Slab arbitrajul lui M. Ostafiichiuc — Deva. **(N. Todoran,** coresp.)

METALUL HUNEDOARA — C.F.R. ARAD 1—0 (0—0). Joc anost, datorită în special oaspeților care au practicat un joc destructiv. Hunedorenii au dominat net. În min. 43 jucătorii Pleian (Metalul) și Cotarcă (C.F.R.) au fost eliminați pentru lovire reciprocă. A marcat Bermozer (min. 50, autogol). Corect arbitrajul lui G. Pop — Brașov. **(V. Albu,** coresp. principal)

CLASAMENT

1. C.F.R. Cluj	28	15	7	6	50—28	37
2. C.S.M. Reșița	28	15	3	10	44—29	33
3. Olimpia	28	13	5	10	43—39	31
4. Met. Huned.	28	14	2	12	39—27	30
5. C.S.M. Sibiu	28	14	2	12	46—39	30
6. Politehnica	28	11	8	9	36—31	30
7. Electroputere	28	13	4	11	38—45	30
8. Met. Tr. S.	28	13	3	12	39—44	29
9. C.F.R. Arad	28	11	6	11	39—35	28
10. Gaz metan	28	10	8	10	33—29	28
11. A.S. Cugir	28	10	7	11	25—33	27
12. C.F.R. Tim.	28	9	8	11	38—35	26
13 Chimia	28	9	7	12	21—41	25
14. Minerul	28	10	4	14	23—24	24
15. Medicina	28	6	8	14	35—50	20
16. Ind. sîrmei	28	6	8	14	29—49	20

ETAPA VIITOARE (8 iunie): Chimia Rm. Vîlcea — C.F.R. Timișoara, A. S. Cugir — Medicina Cluj, C.F.R. Arad — Olimpia Oradea, Gaz metan Mediaș — C.S.M. Sibiu, C.F.R. Cluj — Ind. sîrmei, Metalul Hunedoara — Electroputere Craiova, Minerul Baia Mare — C.S.M. Reșița, Politehnica Timișoara — Metalul Tr. Severin.

În concursul internațional de motocros

DIPLOMELE Nr. 1 ROMÂNILOR ST. CHIȚU ȘI O. STEPHANI

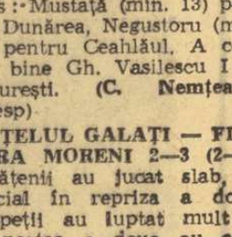

clasa 500 cmc: 1. Otto Stephani (1+2), 2. A. Crisbai (3+3), 3. P. Paxino (5+1), 4. P. Lucaci (4+6), 5. M. Cirjan (6+5), 6. P. Ștefan (7+4).

Traian IOANIȚESCU

TG. JIU, 1 (prin telefon, de la trimisul nostru). — Dealul Tîrgului reprezintă o zonă accidentată a județului Gorj și, totodată, decorul pe care organele sportive locale l-au transformat, de cîțiva ani, într-o ideală arenă (tribună naturală cu vizibilitate perfectă) pentru concursurile de motocros. Dificultatea traseului, recunoscută în unanimitate de alergătorii din **Cehoslovacia, Austria, Ungaria** și **Irlanda** prezenți la fața locului, i-a supus pe participanții la cea de a doua ediție a competiției internaționale, dotată cu trofeul **„Cupa municipiului Tg. Jiu"**, la întreceri care au cunoscut răsturnări spectaculoase și la o selecție de-a lungul celor 30 de minute plus două ture cît a durat fiecare din cele patru manșe desfășurate la clasele 250 și 500 cmc.

Din noianul faptelor palpitante, în care motocrosiștii păreau adevărați cascadori, din multitudinea întîmplărilor neprevăzute care s-au petrindat prin fața noastră, s-au detașat evoluțiile cîtorva sportivi. În prima manșă, la clasa 500 cmc, după ce cehoslovacul Miroslav Kleisner a condus trei ture, el a fost depășit de românul Otto Stephani, care — după numai cîteva ture — a fost talonat de coechipierul său Petre Paxino. O defecțiune la bujii a făcut, însă, ca acesta din urmă să piardă două ture. Dar în manșa a II-a, Paxino și-a recucerit locul printre favoriți, conducînd de la start pînă la sfîrșit, totuși fără a mai putea reface terenul pierdut în prima cursă.

Mult mai numeroasă (18 concurenți), întrecerea motocicletelor la clasa 250 cmc ni s-a părut mai pasionantă. În cele două manșe, Ștefan Chițu, Constantin Goran, Cristian Dovids, maghiarul Laszlo Weinbach, Cicerone Coman și tînărul Adam Crisbai, revelația concursului, se angajează pe pante abrupte, prin complicate obstacole pe care le trec în zbor, într-o dispută dusă pînă la limitele curajului și îndemînării. În această luptă acerbă a învins Ștefan Chițu. Dintre tinerii noștri reprezentanți, Mihai Banu (250 cmc) și Petre Lucaci (500 cmc) și-au pus în valoare aptitudinile, pe un traseu, care — constituind un „prag" dificil de trecut — a certificat cum nu se poate mai bine nivelul posibilităților reale și pregătirea concurenților din cele 5 țări participante.

Clasamente: clasa 250 cmc: 1. Ștefan Chițu (loc I în manșa 1, loc V în manșa a 2-a), 2. C. Goran (2+4), 3 Cr. Dovids (6+1), 4 C. Coman (5+2), 5. L. Weinbach (8+3), 6. A. Ionescu (4+8); **clasa 500 cmc: 1. Otto Stephani** (1+2), 2. A. Crisbai (3+3), 3. P. Paxino (5+1), 4. P. Lucaci (4+6), 5. M. Cirjan (6+5), 6. P. Ștefan (7+4).

Traian IOANIȚESCU

A CĂZUT CORTINA

Dinamo București — campioană, Constructorul București și Gloria București — retrogradate în divizia B, Vulcan București și C.S.M. Sibiu — promovate în divizia A

Ultimele partide din divizia A, din turneul final pentru calificarea în divizia A și restanțele (cam numeroase...) disputate în ultimele zile au clarificat complet lucrurile în zona superioară a rugbyului românesc. Dinamo București, în pofida cîtorva contraperformanțe de pe parcurs, a cucerit pe deplin meritat titlul național pe anul 1968—1969. Tot... pe merit (din păcate...) au retrogradat și alte două formații bucureștene, Constructorul și Gloria, ale căror locuri vor fi ocupate în viitorul campionat de Vulcan București și C.S.M. Sibiu, vechi, merituoasă și pînă acum mereu ghinionistă candidată la un loc sub soarele „elitei".

Aceste ultime confruntări oficiale din încheiatul sezon au reprezentat, așa cum am mai arătat, clarificări. Totodată, însă, ele au constituit confirmări. Astfel, șimbătă după amiază, la Timișoara, Universitatea a dispus de Grivița Roșie, a cărei scădere de potențial pare a fi avut drept consecință și scăderea disciplinei. Dacă pentru rezultatele slabe există explicații și scuze valabile, în schimb pentru părăsirea terenului (cu cîteva minute înainte de sfîrșitul partidei sus-amintite...) nu prea există. La București, Gloria a fost întrecută de Agronomia Cluj, rezultat scontat de altfel, iar Progresul a avut nu numai satisfacția de a întrece în ultimul meci pe Rulmentul Bîrlad, dar și de a-și vedea răsplătite dăruirea și sîrguința din ultima vreme, cu rămînerea în „A". La Constanța, Farul și Steaua au terminat la egalitate, ca și, la Iași, Politehnica cu Dinamo București.

Rezultate: Universitatea Timișoara—Grivița Roșie București 6—3 (3—3), Farul Constanța — Steaua București 11—11 (6—11), Gloria București — Agronomia Cluj 6—10 (3—10), Progresul București — Rulmentul Bîrlad 11—3 (0—3), Politehnica Iași — Dinamo București 0—0.

(Comentariul a fost redactat pe baza relatărilor primite de la corespondenții noștri **P. Arcan, E. Petre, A. Păpădie, O. Guțu** și **D. Diaconescu**)

TOȚI CAMPIONII AU RĂMAS PE POZIȚIE

O. VINTILĂ (STEAUA) ȘI-A PĂSTRAT TITLUL DE SABRER NR. 1

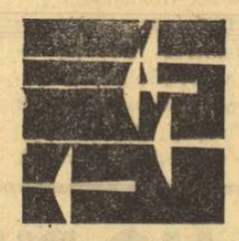

Cu proba de sabie, desfășurată duminică dimineața în sala Constructorul, s-au încheiat campionatele naționale individuale pe acest an iar o dată cu victoria lui Octavian Vintilă, în această ultimă probă, consemnăm pe cel de al treilea campion care izbutește să-și mențină titlul. Sabrerul clubului Steaua și-a confirmat din nou valoarea deși, pentru a ajunge la tricoul cu tricolor, a trebuit să susțină și un asalt de baraj cu coechipierul său Hariton Bădescu, pe care l-a întrecut nu fără a se întrebuința (5—3).

Tînărul ieșean Dan Irimiciuc, intrat în concurs după o noapte de călătorie (student la Politehnică, el se află în plină sesiune de examene) a luptat cu destulă dîrzenie dar nu a putut suplini inerentele lacune de pregătire și odihnă. Într-un fel, Dan a fost în nota... campionilor, păstrîndu-și locul III de anul trecut.

Gh. Culcea, care a acumulat în finală tot trei victorii ca și Irimiciuc, s-a clasat în urma acestuia avînd un tuș-averaj mai slab. Oricum, el a avut o comportare meritorie și a trecut în palmaresul său o victorie asupra campionului. Brașoveanul Ladislau Rohoni și cel de al 4-lea reprezentant al Stelei în finala probei, Gh. Alexe, au încheiat tabloul.

A lipsit, însă, din finală tocmai unul din trăgătorii care pînă la ultimul asalt din semifinale, a manifestat o deosebită vervă și care ar fi putut candida la unul din locurile fruntașe: C. Nicolae. Dintr-o proastă înțelegere a spiritului de colegialitate, el nu și-a apărat în mod corect șansa în asaltul cu coechipierul său stelist Gh. Alexe (nici chiar după avertismentul primit) și acest fapt a dus la eliminarea sa din competiție. Plusul de interes pe care prezența lui ar fi adus-o finalei ne-a făcut să regretăm ieșirea lui din concurs dar, în același timp, nu putem să nu aprobăm această decizie, severă dar — indiscutabil — necesară.

În încheiere, iată clasamentul celor șase finaliști ai probei: 1. O. Vintilă (Steaua) 4 v (după baraj); 2. H. Bădescu (Steaua) 4 v (d. b.); 3. Dan Irimiciuc (Politehnica-Iași) 3 v (17—21); 4. Gh. Culcea (Steaua) 3 v (19—20); 5. L. Rohoni (Dinamo Brașov) 1 v; 6. Gh. Alexe (Steaua) 0 v.

Sebastian BONIFACIU

PRONOSPORT

AȘA ARATĂ O VARIANTĂ CU 13 REZULTATE EXACTE. CONCURSUL PRONOSPORT Nr. 22, ETAPA DIN 1 IUNIE 1969 — special

1.	Steaua—Rapid	1
2.	Dinamo București—Progresul	1
3.	Farul—„U" Cluj	1
4.	Crișul—Jiul	1
5.	U.T.A.—F.C. Argeș	1
6.	Politehnica Iași—Dinamo Bacău	X
7.	Petrolul—Vagonul	1
8.	„U" Craiova—A.S.A. Tg. Mureș	1
9.	C.F.R. Pașcani—Metalul București	1
10.	Gloria Bîrlad—Politehnica Galați	1
11.	Metalul Tr. Severin—C.F.R. Cluj	1
12.	Industria sîrmei—Gaz metan	X
13.	Metalul Hunedoara—C.F.R. Arad	1

FOND DE PREMII: 441.952 lei, la care se adaugă cca. 600.000 lei din fond special pentru Pronobox, ale cărui rezultate vor fi cunoscute la 8 iunie 1969.

În derbiul diviziei A, Dinamo-Steaua 2-1

Ieri, în etapa a VIII-a a turului diviziei A la polo, campioana țării, Dinamo București, a învins pe principala sa rivală în lupta pentru titlu, Steaua, și și-a asigurat primul loc la încheierea acestei prime părți a campionatului. În rest, rezultate normale.

DINAMO — STEAUA 2—1 (1—0, 0—0, 0—1, 1—0). Numeroșii spectatori prezenți la „Tineretului" au plecat dezamăgiți de acest meci, deși prin modificările aduse regulamentului de joc existau speranțe ca, măcar de astă dată, derbiul să ofere o întrecere plăcută. Nu a fost însă așa. Partida a avut aspectul unei întreceri de șah între jucători de slabă valoare care așteaptă (și nu provoacă) greșeala adversarului. Într-adevăr, rare au fost acțiunile clare, gîndite, iar intenția tactică s-a ivit vag, pe ici — pe colo. Dinamoviștii, punîndu-și în valoare experiența, dar speculînd și tinerețea partenerilor lor, au învins cu 2—1, dar puteau la fel de bine să piardă, dacă steliștii nu ratau în repriza a II-a ocazii mari cît roata carului. Meciul a început în nota de dominare a campionilor care au avut spre sfîrșitul primei reprize două situații favorabile, rezolvate însă splendid de Cheța. Pe a treia nu au mai pierdut-o: Novac a șutat imparabil și 1—0. Următoarele 5 minute au aparținut poloiștilor de la Steaua care au ratat exasperant. La fel au făcut și în al treilea „sfert" cînd au egalat totuși într-o situație penibilă pentru portarul dinamovist: M. Popescu a șutat destul de anemic, mingea s-a rostogolit pur și simplu pe apă și a trecut pe sub brațul lui Csiszer: 1—1. În continuare, Dinamo a înscris, dar arbitrul I. Drăgan a anulat golul, deoarece Marica (Steaua) comisese o infracțiune, intrînd în teren cu 10 secunde înaintea scurgerii minutului cu care fusese penalizat. O ciudățenie a regulamentului (unei echipe i se anulează un gol pentru infracțiunea comisă de cealaltă!?), dar... acesta-i regulamentul. În sfîrșit, ultimele minute au fost de-a dreptul dramatice. Dinamo a dominat, a insistat și a reușit să marcheze prin Zamfirescu, cu 30 de secunde înaintea fluierului final. A condus cu multă autoritate I. Drăgan. **(D. Asmarandei)**

CRIȘUL ORADEA—I.E.F.S. 8—7 (2—0, 1—3, 5—2, 0—2). Un joc agreabil, cu faze spectaculoase, în care localnicii au marcat o ușoară superioritate. Au marcat: Covaci, Harabura, Pecsi, Chirilă, Hegyessi (4) pentru Crișul, respectiv Kroner (4), Popescu (2) și Bancu. A arbitrat foarte bine I. Franciso (Tg. Mureș). **(P. Lörincz,** coresp.)

RAPID BUCUREȘTI — VOINȚA CLUJ 10—1 (3—0, 1—1, 3—0, 3—0). În formă de zile mari, rapidiștii au surclasat formația din Cluj care nu a reușit să echilibreze jocul decît în repriza secundă. Au marcat: Lazăr (6), Rusu (2), Bartolomeu, Chirvăsuță pentru Rapid, respectiv R. Rusu. A condus bine C. Mărculescu (București).

PROGRESUL BUCUREȘTI — VAGONUL ARAD 4—3 (0—1, 1—1, 1—1, 2—0). Într-o partidă importantă pentru evitarea zonei retrogradării, Progresul și Vagonul au oferit o dispută presărată cu neregularități provocate de ambele formații. Deși au fost conduși timp de trei reprize, bucureștenii au reușit să cîștige datorită excelentei evoluții din ultimele 5 minute. Au înscris: Munteanu 2, Goian și Pasoi pentru învingători, respectiv Wallinger (2) și Leszai. **(Florin Sandu,** coresp.)

POLITEHNICA CLUJ — C.S.M. METALUL ROȘU 7—5 (2—2, 0—1, 1—1, 4—1). Cele două echipe au realizat o partidă interesantă, plăcută, cu faze frumoase. Nesiguranța a planat de-a lungul a trei reprize și de abia în a patra studenții au reușit să se detașeze. Au înscris: Pop, Ganiș, Dobaru, Spiengold, Daroczi, Giurgiu, Tișe pentru Politehnica, respectiv Urcan (3), Toth și Kari. **(Mircea Radu,** coresp.)

★

Astăzi, de la ora 12, strandul Tineretului găzduiește meciul restanță (etapa a VI-a) dintre Rapid și Vagonul Arad.

AUTOMOBILIȘTI!

Rețineți telefonul: 11.91.71.

Formînd acest număr între orele 7—22, puteți obține o asistență tehnică imediată în orice situație vă veți afla, oriunde.

Atelierele mobile, autodepanatoarele și autotransportoarele întreprinderii

I.I.L.

CICLOP

BUCUREȘTI-B-dul MAGHERU 68

vă stau la dispoziție, cu personal calificat și mijloace tehnice moderne pentru executarea de depanări rutiere, remorcări și transporturi de autoturisme avariate.

La cerere, serviciul de asistență tehnică al întreprinderii noastre vă execută lucrări de promptă asistență la domiciliul dv.

Rețineți: Serviciul de asistență tehnică

„CICLOP"

Telefon: 11.91.71

RIVERA

Ce multe calcule s-au făcut înaintea etapei de ieri!... U.T.A. şi Dinamo dispăruseră pur şi simplu din arenă. „U" era... marea favorită a sprintului final. Suporterii Rapidului nu-şi mai puneau decît problema punctelor de la Bacău. Dinamo Bacău spera să fie, **ante bellum,** *beneficiarul indulgenţei proverbiale a prietenilor moldoveni. Şi totul creştea, ca un bulgăre de zăpadă, hrănind dorinţa de senzaţional a iubitorilor fotbalului, pe care nimic nu-i poate convinge că există vreo graniţă între realităţi şi himere.*

Iată-ne, deci, în faţa ultimelor trei manşe ale meciului U.T.A.—Dinamo.

De partea U.T.A.-ei se află calculul rece al realităţii. Cele două puncte ale meciului cu Farul i-ar fi, după toate aparenţele, suficiente. De ce? Pentru că inflexibilul **mister Clasament** *pretinde dinamoviştilor să cîştige un minimum de trei puncte în numai două jocuri (la Cluj şi la Craiova), acum, cînd în arhiva campionatului stă scris că echipa lui Lucescu a adunat pînă astăzi doar trei puncte pe terenurile provinciei.*

De cealaltă parte — la ***Dinamo — se află dorul de aventură al lui Dumitrache, care a realizat ieri*** **un hat-trick** *superb:*

1. O plutire lină ca în cabina Apollo (1—1).

2. Un voleu stil Santana (3—1).

3. Un arabesc à la Kreisler (4—1).

Dragă Dumitrache, ai fost foarte frumoase golurile tale. La al treilea, sînt convins, te-ai gîndit la formidabila centrare a lui Rivera, spre capul lui Prati şi Sormani, adică, propriu-zis, la centrarea aceea „la două capete".

Mulţi, mai ales cei tineri şi înflăcăraţi, sînt de părere, chiar, că soluţia ta a fost mai ingenioasă decît soluţia Rivera. Poate. Nu ştiu...

Ştiu, însă, un lucru cu certitudine. Rivera nu l-ar fi lovit ieri pe Viorel Popescu. Rivera nu şi-ar fi arogat ieri dreptul de a sancţiona, cu de la sine putere, un fault al fundaşului advers asupra unui coechipier. De ce? Cred că din conştiinţa propriei sale superiorităţi tehnice.

Italia calcistica a fost multă vreme teatrul unui duel Rivera—Corso pentru graţiile publicului. A cîştigat, în cele din urmă, Rivera, care a avut în mînă un atù major: demnitatea.

Dragă Dumitrache, nici nu ştii cît de hotărîtor e acest atù în viaţa unui artist al gazonului.

Ioan CHIRILĂ

fotbal

„MECI DE VACANŢĂ"...

Stadion „23 August"; timp noros, cu rafale intermitente de ploaie; teren bun la început, alunecos spre sfîrşit; spectatori: 10 000. A marcat Pantea (min. 4 şi min. 49).

STEAUA: Suciu 8 — Cristache 7, D. Nicolae 8, Hălmăgeanu 8, Vigu 8, Dumitriu III 8, Ştefănescu 7, Pantea 9, Tătaru II 8 (min. 77 Negrea 7), Voinea 7, Creiniceanu 8.

RAPID: Răducanu 5 — Greavu 5, Lupescu 7, Dan 4, Pop 5, Dinu 6, Dumitru 5, Petreanu 6, Neagu 4 (min. 44 O. Popescu 6), Mazurachis 6, Codreanu 7 (min. 75 Anghelescu 6).

A condus o brigadă din Bucureşti avînd la centru pe **A. Bentu ★★★★** şi la tuşe pe **I. Hrisafi** şi **C. Dinulescu.**

Trofeul Petschowschi (pentru public): 9.

La tineret-rezerve: Steaua — Rapid 4—1 (1—1).

STEAUA — RAPID 2—0 (1—0)

Cînd Pantea a marcat în minutul 49 cel de al doilea gol în favoarea echipei Steaua, asigurînd în acest fel victoria formaţiei sale, Rapidul şi-a diminuat în mare parte şansa de a cuceri titlul de campioană. Cum a pierdut Rapidul? După mine, cred că în afară de faptul că formaţia feroviară a avut o „duminică neagră" a fost şi foarte fragilă în apărare, un fel de şvaiţer — dacă-mi permiteţi să mă exprim aşa — arătînd o condamnabilă superficialitate, în care internaţionalii Răducanu şi Dan îşi au partea lor de vină. Portarul giuleştean a greşit la al doilea gol, iar Dan a excelat prin pase fără adresă şi faulturi! Nici atacanţii nu merită aprecieri pozitive pentru că ei au acţionat lent, au ţinut prea mult balonul şi s-au complicat în combinaţii sterile, în loc să fi acţionat simplu şi direct spre poarta adversă.

În contrast cu învinşii, Steaua s-a prezentat incomparabil mai bine. De la Dumitriu III, care a dominat mijlocul terenului au plecat toate acţiunile ofensive ale rapizilor atacanţi de la Steaua. Pantea a fost omul „nr. 1" al steliştilor. El a acţionat cu multă fantezie, a driblat bine şi util, a dovedit o mare eficacitate şi un bun simţ al porţii. Apărarea a jucat calm şi a ieşit cu succes din presingul de cîteva minute realizat de rapidişti în ultimele minute, graţie lui Suciu şi Dumitru Nicolae, care mi s-au părut cei mai buni.

În concluzie aş vrea să menţionez că maniera în care a abordat Rapidul acest joc a fost greşită. Pînă la 2—0 n-am observat că această echipă doreşte victoria. Dar, după ce a fost condusă cu acest scor, feroviarii bucureşteni au revenit în atac, au creat cîteva ocazii, însă era prea tîrziu. Acest lucru dovedeşte că învinşii de azi au, desigur, posibilităţi mai mari.

Ca nivel general, la noi în ţară un asemenea joc ar fi fost apreciat drept un meci „de vacanţă", cînd echipele nu mai dau randamentul scontat.

Hansgert LINDEKAMP
redactor la S.I.D. Düsseldorf

Prezent alături de noi la masa presei pe stadionul „23 August", ziaristul vest-german H. Lindekamp de la agenţia de sport S.I.D. din Düsseldorf a urmărit acest joc în calitate de iubitor al fotbalului. Apreciind ca foarte interesante observaţiile lui, i-am oferit cu plăcere posibilitatea de a le face publice, adăugind în aceste cîteva rînduri doar foarte puţine lucruri în plus.

În primul rînd, credem că nu mai poate fi contestat faptul că formaţia feroviară traversează o perioadă de acută lipsă de formă. La slăbiciunile mijlocaşilor (ieri Dumitru a fost mai mult pe jos în căutarea baloanelor sau a picioarelor adversarilor) s-au adăugat lipsa de coerenţă a atacului, care a acţionat simplist şi individual, precum şi nesiguranţa fundaşilor de margine, depăşiţi cu regularitate de extremele de la Steaua. Chiar şi în perioadele cînd a dominat, Rapid a cedat în faţa careului de 16 m. În schimb, Steaua se pare că abia acum şi-a găsit cadenţa. Fotbaliştii acestei formaţii nu s-au lăsat mult rugaţi şi au acţionat, cînd au vrut, iute, pe direcţia porţii, cu schimburi derutante de direcţie. Ei şi-au creat numeroase ocazii de gol, ratate însă de Voinea, Dumitriu III sau Tătaru II. Dintre cele două goluri înscrise de Pantea primul a fost de rară frumuseţe, la realizarea lui contribuind şi subtilitatea pasei lui Tătaru II. În concluzie, credem că Steaua ar fi putut cîştiga chiar la un scor mai mare!

FARUL A STOPAT ŞI PE „U" CLUJ

FARUL — U. CLUJ 2—1 (2—0)

CONSTANŢA, 1 (prin telefon). Stadion 1 Mai, teren bun, timp răcoros, spectatori 15 000. Au marcat: **Tufan** (min. 12), **Ologu** (min. 45), respectiv **Mustăţea** (min. 48).

FARUL: **Ştefănescu 7 — Pleşa 7, Stoica 6, Koszka 10, Dumbravă 4** (pentru faulturi repetate), **Antonescu 7, Constantinescu 7, Sasu 7** (min. 72 — **Botea**), **Tufan 7, Ologu 9, Kallo 8.**

„U" CLUJ: **Moldovan 8 — Creţu 6, Pexa 6, Solomon 7, Cîmpeanu 6, Anca 5, Neşu 7, Uifăleanu 6, Mustăţea 8, Oprea 4** (min. 72 — **Codrea 7**), **Bungău 5** (min. 58 — **Lică 6**).

A arbitrat **V. Pădureanu ★★★★**, ajutat la linie de **C. Petrea** şi **C. Manusaride** (toţi din Bucureşti).

Trofeul Petschowschi (pentru public): 8.

Prima repriză a început cu atacuri furtunoase ale gazdelor şi chiar în min. 3 Pleşa, venit în atac, îl face pe Moldovan să se... remarce. După o suită de acţiuni, bine purtate de Kallo şi Ologu, ultimul e faultat (min. 9) în apropierea careului. În min. 12, Tufan încearcă vigilenţa lui Moldovan, de la circa 20 de m, şi balonul, în traiectoria căruia intervine şi Sasu, îl păcăleşte pe portar care e nevoit să-l scoată din plasă: 1—0. Clujenii se trezesc la realitate şi, în min. 15, Creţu expediază primul şut spre poarta constănţenilor. Localnicii domină autoritar, acţiunile lor se succed cu repeziciune spre poarta oaspeţilor şi în min. 33 Kallo ratează o ocazie rarisimă de a majora scorul, trăgînd de la 3 m peste poartă după ce îl driblase pe Moldovan. În min. 45, Ologu primeşte o pasă excelentă de la Sasu, trage destul de anemic, dar mingea după ce loveşte bara poposeşte din nou în poartă: 2—0.

După pauză clujenii încep să deschidă jocul şi ca urmare în min. 48 Mustăţea, după un un-doi cu Oprea driblează tot ce-i iese în cale, inclusiv pe Ştefănescu şi înscrie reducînd din handicap. În min. 52, Dumbravă venit în atac este faultat, arbitrul lasă avantaj, dar spre mirarea spectatorilor Dumbravă se ridică şi-l loveşte pe Creţu fără balon aflat în imediata apropiere a fazei. Aşa cum era regulamentar (dar de ce nu fac toţi arbitrii). Dumbravă este eliminat din joc.

CORNEL POPA
coresp. principal

La tineret-rezerve: Farul — „U" Cluj 0—1 (0—1).

70 LA SUTĂ CORIDĂ, 30 LA SUTĂ FOTBAL

Presiune la poarta Progresului, rezolvată de Mîndru care a boxat balonul peste Măndoiu şi Sălceanu (complet mascat)

Dinamo Bucureşti — Progresul 4—1 (1—1)

Cu cîte speranţe ne-am dus la această partidă de tradiţie din primul nostru campionat şi cît de naive s-au dovedit ele în cele din urmă! Anticipam — ca orice iubitor de bună credinţă al fotbalului — un meci în care recunoscutele potenţe tehnice ale dinamoviştilor să se înfrunte cu binecunoscuta voinţă a team-ului din str. dr. Staicovici, în stare (ne-a dovedit-o de atîtea ori) să se autodepăşească în partidele mari. Este adevărat, nu ne-am aşteptat ca cele două protagoniste să evolueze ca într-un delicat menuet (interesele extreme care le animă putînd fi — din păcate — o sursă de joc „bărbătesc") dar, mărturisim, nu ne-am fi închipuit ca în numele celor două puncte fair-play-ul să fie aruncat, fără nici o jenă, la coş. Respectînd cronologia partidei, vom spune că Progresul a fost echipa care a dat tonul, iar Dinamo nu s-a lăsat prea mult invitată, răspunzînd în acelaşi limbaj nesportiv: piedică la piedică, talpă la talpă, bruscare la bruscare etc. Minute în şir, „poliţele" s-au plătit cu o regularitate de ceasornic, fără ca arbitrul Pîrvu să se îndure (de spectatori) să elimine pe vreunul dintre „răi" (în primul rînd pe Neacşu, care ieri şi-a triplat norma de faulturi). Cavalerul fluierului a fost astfel coautor la degenerarea acestei partide, în care fotbalul a fost încetul cu încetul înlocuit cu o coridă dramatică.

Care a fost... filmul acestui spectacol mixt? La început a fost fotbal. Dinamoviştii şi-au ilustrat talentul prin frumoase devieri de balon, printr-o estetică circulaţie de minge, în vreme ce Progresul, foarte lucidă în acest debut de joc, a urmărit... golul, fiecare din contraatacurile sale vizînd incisiv poarta apărată de Coman. Şi golul a căzut, fruct al unei frumoase pătrunderi a lui Ţarălungă şi al neatenţiei apărătorilor dinamovişti. Radu Ionescu, beneficiarul centrării înapoi a lui Ţarălungă, a marcat în poarta goală. Min. 11: 1—0 pentru Progresul. „Supărată", echipa dinamovistă a început să ia jocul în serios, şarjînd din ce în ce mai insistent butul apărat de Mîndru. În min. 31 se produce egalarea, Dumitrache reluînd plasat cu capul o centrare a lui Sălceanu, fază la care Mîndru a fost spectator. Din acest moment, Progresul începe să uite să joace fotbal... Repriza a doua debutează sub semnul ciocnirilor anti-fotbal. Jucătorii Progresului evoluează în maniera anticipată de scriitorul Eugen Barbu (în „Informaţia Bucureştiului"), ca nişte adevăraţi „desperados", iar dinamoviştii nu rămîn datori la nici o „atenţie". Min. 60 = momentul psihologic al partidei! La o fază extrem de confuză, Lucescu reia în gol un balon care străbate o pădure de picioare! Tuşierul Dancu se află cu steagul în sus (semnatarul acestor rînduri îl vede pe Radu Nunweiller primul om în faţa lui Mîndru) dar arbitrul de centru acordă gol. Jucătorii de la Progresul protestează (eufemistic spus) minute în şir, dar Al. Pîrvu este implacabil. 2—1!... Corida continuă, dinamoviştii coboară, în sfîrşit, din panoplie arma tehnicii şi „se joacă" cu adversarii lor orbiţi de furie. Pînă la sfîrşitul jocului, Dumitrache mai înscrie două goluri (min. 82 şi 90), primul cu un voleu cu stîngul care-l execută din 6 m pe Mîndru, al doilea după un joc de-a „şoarecele şi pisica" cu întreaga apărare adversă, portarul Progresului fiind de două ori driblat înaintea semnării sentinţei...

Stadion Dinamo, teren bun; ploaie intermitentă; 6 000 spectatori. Au marcat: **R. Ionescu** (min. 11), **Dumitrache** (min. 31, 82 şi 90); **Lucescu** (min. 60).

DINAMO: Coman 7 — Popa, 8, Boc 9+, Dinu 8, Ştefan 7, Gherghel 8, Stoenescu 8, Sălceanu 7, Nunweiller VI 8, Dumitrache 9, Lucescu 8 (min. 65 Haidu).

PROGRESUL: Mîndru 6 — V. Popescu 5, Măndoiu 8, Grama 8, Marinescu 6, Neacşu 4, Beldeanu 8, R. Ionescu 5 (min. 78 Matei), Alecu 5 (min. 68 Mateianu), Oaidă 7, Ţarălungă 5.

A arbitrat Al. Pîrvu ★★, ajutat de G. Dragotescu şi I. Dancu (toţi din Bucureşti).

Trofeul Petschowschi (pentru public): 4.

Marius POPESCU

La tineret-rezerve: Dinamo — Progresul 5—1 (2—0).

FĂRĂ DREPT DE APEL...

CRIŞUL — JIUL 3—0 (2—0)

ORADEA, 1 (prin telefon). Stadionul Crişul, 7 000 de spectatori, timp frumos, teren bun. Au marcat: **Suciu** (min. 24 din 11 m), **Kun II** (min. 37), **şi Georgevici** (min. 59, autogol).

CRIŞUL: **Catona 6 — Balogh 7, Sărac 7, E. Nagy 8, Popovici 7, Tomeş 6, Cociş 8, Suciu 9, Kun I 6, Kun II 6, Harşani 4** (min. 60 **Petrescu 6**).

JIUL: **Stan 5 — Georgescu 6, Georgevici 5, Stocker 6, Mihai 6, Grizea 7, Sandu 6** (min. 71 **Balcu**), **Peronescu 5** (min. 46 **Naidin 8**), **Cotormani 6, Libardi 7, Achim 7.**

A condus **C. Bărbulescu** (Bucureşti) **★★★★**, bine ajutat la tuşă de către **E. Bucşe** (Sibiu) şi **N. Barna** (Tîrnăveni).

Trofeul Petschowschi (pentru public): 8.

După un început destul de nervos, în care componenţii celor două echipe au greşit destul de mult, atît prin pasele date la adversar cît şi prin acroşajele nesigure, treptat jocul devine mai cursiv, mai spectaculos. Fazele de atac cresc la ambele porţi: Achim trage pe lîngă bară (min. 12), iar Suciu trimite balonul din apropiere în braţele portarului echipei din Petroşeni. Linia de atac orădeană creează o nouă ocazie de gol în min. 15, cînd după o combinaţie frumoasă, şutul lui Suciu trece de puţin pe lîngă poarta goală. În min. 24 Kun I este faultat în careu, iar penaltyul, acordat pe drept, este transformat de Suciu. Peste cîteva minute Mihai îl faultează şi mai grosolan pe Suciu, tot în careul de pedeapsă, dar arbitrul lasă jocul să continue. În min. 33, Achim, dintr-o poziţie clară de ofsaid (semnalizată insistent de tuşierul Barna), ajunge în faţa porţii, dar este stopat, în ultimă instanţă, de fundaşul central E. Nagy. În min. 37 Kun II înscrie spectaculos cel de al doilea gol, pe sub portarul oaspe, care plonjase defectuos. În min. 59 Suciu a fost faultat la aproximativ 17 m de linia porţii. Tot el execută, balonul ajunge în faţa porţii unde se află un buchet de jucători. La învălmăşeală mingea a ricoşat în plasă din genunchiul lui Georgevici. Cu cinci minute înainte de sfîrşitul meciului Naidin îşi creează o situaţie clară de gol, dar ratează din apropiere.

I. GHIŞA-coresp. principal

Rezerve-tineret: Crişul — Jiul 6—0 (4—0).

LIDERUL S-A JUCAT CU OCAZIILE

U.T.A. — F.C. ARGEŞ 2—1 (1—0)

De necrezut cîte ocazii a putut rata U.T.A. în primele 45 de minute de joc! La un moment dat am încetat să mai notăm situaţiile de gol ale arădenilor, ştiind că spaţiul nu ne va permite, oricum, să le consemnăm pe toate. Lereter avea să deschidă, în min. 6, seria marilor ratări, trăgînd pe lîngă poartă de la 8 m. Două minute mai tîrziu, o lovitură cu capul a lui Petescu, extrem de puternică, trece cu puţin peste poartă. Apoi, în min. 14, Axente — pătruns în careu — greşeşte cu o „idee" ţinta. Aceste ratări şi multe altele, creează o stare vizibilă de nervozitate în rîndurile jucătorilor locali, care îşi pierd busola şi se năpustesc, pur şi simplu, asupra adversarului pus în dificultate, atacînd cu disperare, dar fără luciditate, mai mult pe centru, unde Lereter apare de cîteva ori în rolul „omului care vrea să treacă prin zid". Senzaţia de neputinţă, de teamă chiar, se accentuează la arădeni, o dată cu primele contraatacuri ale Argeşului. La unul dintre ele, Gornea nu a fost departe de a scăpa în gol mingea şutată de Kraus.

Dar, cum e la fotbal, după ce Broşovschi, Lereter (de nu ştim cîte ori) şi Axente încheie cu şuturi imprecise acţiunile echipei, o fază anonimă aduce ceea ce n-au putut realiza atîtea atacuri ce păreau decisive. În min. 34, Lereter trimite o minge înainte lui Axente, Ariciu iese fără rost din poartă şi atacantul arădean ridică balonul peste el. Vlad încearcă să mai oprească mingea, dar nu face altceva decît... să o plaseze mai bine în poartă.

În repriza a doua asistăm la un joc de temporizare din partea formaţiei gazdă, după ce, în min. 49, Dumitrescu majorase scorul, înscriind printre mîinile lui Ariciu. Iniţiativa trece acum de partea oaspeţilor, dar în minutele ce urmează, cu rare excepţii, jocul nu mai are nerv, o echipă ştiind că nu mai poate pierde (U.T.A.) şi cealaltă (F.C. Argeş) dîndu-şi seama că nu mai poate cîştiga.

Totuşi, cu trei minute înainte de fluierul final, F.C. Argeş reuşeşte să marcheze golul la care îi dădea dreptul superioritatea teritorială din această parte a meciului.

Echipa locală a realizat astfel cele două puncte „planificate". Dar numai sub acest aspect şi-a mulţumit suporterii..

Jack BERARIU

La tineret-rezerve: U.T.A.—F.C. Argeş 2—0 (1—0).

ARAD 1 (prin telefon de la trimisul nostru).

Stadionul U.T.A. Teren bun, timp ideal de joc. Spectatori — aproximativ 12 000. Au înscris **Axente** (min. 34), **Dumitrescu** (min. 49) şi **Radu** (min. 87).

U.T.A.: **Gornea 5 — Birău 7, Bacoş 6, Pojoni 7, Broşovschi 6, Axente 8, Petescu 6, Lereter 7, Şchiopu 6** (din min. 65, **Atodiresei 6**), **Domide 8, Dumitrescu 7.**

F. C. ARGEŞ: **Ariciu 3 — Ivan I 5** (din min. 55, **Ionescu 8**), **Păciulete 6, Vlad 7, Ivan II 7, Mătăoanu 6, Roşu 6, Nuţu 6, Prepurgel 6, Dobrin, Kraus** (din min. 12, **Radu 7**).

A arbitrat **Grigore Bîrsan** (Galaţi) **★★★★★**, ajutat bine la linie de **Cornel Niţescu** (Sibiu) şi **D. Isăcescu** (Bucureşti).

Trofeul Petschowschi pentru public 8.

Oblemenco!

Universitatea Craiova — A.S.A. Tg. Mureş 3—1 (2—1)

CRAIOVA, 1 (prin telefon). Stadion Central, teren foarte bun, timp excelent spectatori 16.000. Au marcat: **Mureşan** (min. 13), **Bacoş** (min. 20 — autogol), **Oblemenco** (min. 25 — din 11 m, şi min. 58).

UNIVERSITATEA CRAIOVA: **Oprea 7 — Niculescu 6** (min. 87 **Deliu**), **Deselnicu 9, Bitlan 5** (din min. 24 **Popa**), **Popa 8** (min. 24 — **Velea 7**), **Strîmbeanu 7, Ivan 8, Martinovici 10, Neagu 8, Oblemenco 9, Circiumărescu 7.**

A.S.A. TG. MUREŞ: **Ungvari 8 — Szöllosi 5, Bacoş 4, Dondoş 6, Hajnal 4, Siko 5,** (min. 58 — **Czako 5**), **Ciutac 8, Lungu 5, Mureşan 4, Chiru 6, Makai 6** (min. 70 — **Silaghi 5**).

A arbitrat **O. Anderco** (Satu Mare), **★★★★★**, ajutat la tuşă de **Gh. Fărcaşu** (Satu Mare) şi **M. Bădulescu** (Oradea).

Trofeul Petschowschi (pentru public): 10.

Jocul a început furtunos: craiovenii s-au năpustit spre poarta mureşenilor, mingile căutîndu-l pe Oblemenco. În min. 13, Lungu centrează înalt, Mureşan interceptează şi şutează cu efect din marginea careului de 16 m în colţul stîng al porţii: Oprea face primul contact cu mingea „scoţînd-o" din plasă. Este 1—0 pentru oaspeţi şi craiovenii „trag" acum să egaleze.

Ceea ce nu reuşesc ei, le... oferă oaspeţii: în min. 20, la o centrare a lui Martinovici, Bacoş înscrie în propria poartă. Deci: 1—1.

Studenţii sînt mereu în ofensivă şi, în min. 25, la o lovitură liberă de la 20 de metri executată de Oblemenco, mingea este respinsă înalt în careu, dintr-un buchet de jucători Dondoş o ioacă cu mîna: 11 m clar: execută Oblemenco, care înscrie imparabil. Pînă la pauză, în afară de o dominare insistentă a gazdelor mai reţinem şuturile puternice expediate de Martinovici şi Strîmbeanu, din afara careului de 16 m, în afara cadrului porţii. La reluare, presiunea craiovenilor continuă. Oaspeţii rezistă pînă în min. 58 cînd, la o cursă excelentă a lui Martinovici, ieri cel mai bun de pe teren, acesta centrează, Oblemenco vine din urmă ca un bolid şi înscrie, imparabil, cu capul.

Ştefan GURGUI
coresp. principal

Tineret-rezerve: Universitatea Craiova — A.S.A. Tg. Mureş 1—0 (1—0).

„ECHIPELE MOLDOVEI" S-AU ÎNFRUNTAT CU ARDOARE

Politehnica Iaşi — Dinamo Bacău 0—0

O judecată pripită ar putea decide că rezultatul de la Iaşi a fost trucat prin înţelegerea celor două echipe, aşa cum se mai întîmplă deseori prin campionatele noastre. Nici vorbă de aşa ceva. A fost o partidă de un remarcabil dinamism, realizată de jucători dispuşi să se consume generos. Cu ani în urmă, un meci între două echipe cu existenţă asigurată, era aproape matematic o mostră de dezinteres şi plictiseală colectivă. Dar optica s-a schimbat şi modificarea ei treptată, ajunsă acum în faza evidenţei, se datoreşte unui climat mai speculativ, generat de sfînta lege a cointeresării jucătorilor.

Cu excepţia primului sfert de oră, cînd şi oaspeţii atacau alternativ cu gazdele, în rest, ieşenii au dezlănţuit o continuă şi acerbă ofensivă. Enumerarea acţiunilor sau a momentelor favorabile la poarta lui Ghiţă ar fi prea lungă şi plictisitoare. Ne vom opri numai la cîteva: Costăchescu (min. 16, 19, 41, 44 — cînd a tras în bară), Ştefănescu (min. 28), Cuperman (min. 63), Deleanu (minutul 68) şi Lupulescu (min. 64, 75, 88). Dinamo Bacău a fost obligată să se apere, dar a făcut acest lucru excelent, dispunîndu-se într-o reţea mobilă, bine organizată şi rezistînd în jurul lui Lică Nunweiller, Vătafu şi Velicu. Din cînd în cînd, atunci cînd presiunea ajungea epuizantă, fundaşii şi mijlocaşii oaspeţi au ştiut să se degajeze, trimiţînd cu precizie pase lungi la vîrfurile solitare, care păstrau balonul pentru cîteva clipe de reculegere. În finalul partidei, portarul Ghiţă a plonjat, a boxat şi a degajat ca un diavol, ajungînd aproape să-şi demoralizeze adversarul. Dacă Politehnica şi Dinamo Bacău au jucat bine (una atacînd, cealaltă apărîndu-se), la explicaţia rezultatului de egalitate trebuie să mai adăugăm şansa, prezentă ieri în careul oaspeţilor, ca un al cincilea fundaş.

A fost ultimul meci pe care ieşenii l-au mai jucat în acest campionat pe terenul din Copou. De mîine, spaţiul de joc va intra în reparaţii generale şi ieşenii vor solicita ca meciul cu Steaua să fie programat la Paşcani. Iată pentru ce pînă la toamnă Copoul va rămîne un parc potrivit numai pentru recreare şi idile.

Romulus BALABAN

Tineret-rezerve: Politehnica Iaşi-Dinamo Bacău 1—0 (0—0).

IAŞI, 1 (prin telefon, de la trimisul nostru). Stadion „23 August", teren denivelat şi tare ca o pistă de aeroport, timp frumos, spectatori — aproximativ 9 000.

POLITEHNICA IAŞI: Constantinescu 8 — Gavrilă 8, Ianul 8, Stoicescu 7, Deleanu 8, Ştefănescu 8, Goliat 7, Incze IV 9, Lupulescu 8, Cuperman 7, Costăchescu 8.

DINAMO BACĂU: Ghiţă 10 — Kiss 8, Nunweiller IV 9, Velicu 9, David 8, Vătafu 7 (min. 46 Volmer 7), Nedelcu 8, Ene Daniel 7, Dembrovschi 7, Rugiubei 6 (min. 76 Traian Popescu), Băluţă 7.

A arbitrat Gh. Limona ★★★★★, ajutat la tuşe de Ilie Drăghici şi Gh. Motoc (toţi din Bucureşti).

Trofeul Petschowschi (pentru public): 6.

13 LOVITURI DE COLŢ ŞI... UN SINGUR GOL!

PETROLUL — VAGONUL 1—0 (1—0)

80 de minute fotbaliştii echipei gazdă au exercitat un presing sufocant asupra Vagonului, dar n-au marcat decît un gol, de fapt creaţia lui Iuhasz. În min. 39 mijlocaşul petrolist a şutat puternic prin surprindere de la aproximativ 30 de metri. Gherghel, care a apărat în general excelent, a încercat să prindă un balon acoperit cu mîzgă dar n-a făcut altceva decît să ricoşeze balonul în poartă.

Ocazii de a marca au existat pentru Petrolul şi înainte şi după marcarea golului care i-a adus victoria. Astfel, în min. 25 Grozea lansat de Dincuţă a ajuns cu balonul la punctul de 11 m. N-a avut însă curajul să şuteze la poartă ci i-a pasat lui Florea II. Mai repede la balon a fost portarul Gherghel care a expediat mingea în teren, lămurind situaţia. În min. 35 tribunele se aflau în picioare: un **şut al lui Moldoveanu a des**cris o traiectorie foarte ciudată lăsînd impresia că balonul s-a oprit în plasă. Decepţie însă. N-a fost decît o iluzie optică, mingea lovind într-adevăr plasa, dar după ce depăşise bara transversală. Presingul petroliştilor în prima repriză este demonstrat şi de raportul de cornere: 7—0. După pauză cei care demarează puternic sînt tot jucătorii formaţiei gazdă. Acelaşi Grozea se face remarcat printr-o nouă ocazie ratată. În min. 59 el a primit o centrare de la Moldoveanu şi deşi se afla **doar la 2 m de poartă trimite** cu capul pe lîngă bara din dreapta. În min. 73 o nouă ocazie pentru Petrolul. Mingea s-a plimbat prin faţa porţii arădene urmărită de Grozea dar Gherghel a fost mai iute de picior şi a intervenit salvator. Cu 10 minute înainte de sfîrşit, la o lovitură liberă **indirectă de la 18 m, Dincuţă** îi pasează lui Gruber, care deşi aflat doar cu portarul în faţă trage alături. Alte 6 lovituri de colţ, deci în total 13 faţă de una a oaspeţilor, au rămas nefructificate...

Tiberiu STAMA

La tineret-rezerve: **Petrolul — Vagonul 4—2 (2—2).**

PLOIEŞTI, 1 (prin telefon, de la trimisul nostru). Stadion Petrolul, teren alunecos, timp ploios, spectatori circa 7 000. A înscris **Iuhasz** (min. 39).

PETROLUL: Vişan 8 (min. 56 Stelian 8) — Gruber 9, Decu 7, Florea 9, N. Ionescu 9, Dincuţă 8, Iuhasz 8, Florea II 7 (min. 56 Oprişan 7), Dridea I 8, Grozea 6, Moldoveanu 8.

VAGONUL: Gherghel 9 — Mihăilescu 8, Pop 7, Mülroth 8, Lenart 7, Sfirlogea 6 (min. 65 Dvorjac 6), Mihai 7, Stănoaie 6, Arnoţchi 7, Dembrovschi 8, Schweillinger 8.

A arbitrat Octavian Comşa (Craiova) **★★★★★**, ajutat la linie de **C. Savu** şi **N. Mogoroaşe.**

Trofeul Petschowschi (pentru public): 10.

NOI VICTORII ROMÂNEŞTI PE RINGUL EUROPENELOR

(Urmare din pag. 1)

întrecut în lovituri fără claritate. Victor a dominat mai mult dar a avut în faţă un om de o rezistenţă rar întîlnită. Kolgbauer n-a căzut, însă în finalul meciului, obosit, a contrat cu lovituri dezordonate şi a fost avertizat de arbitrul finlandez Sampila.
Victor b.p. Kolgbauer.

În drumul său spre partea superioară a clasamentului, greul Ion Alexe l-a depăşit pe valorosul Lubbers într-un meci care a ţinut încordată atenţia publicului spectator pînă la ultimul sunet de gong. Olandezul a început întîlnirea decis şi-a plasat două-trei lovituri clare. Alexe, după ce a văzut cum stau lucrurile, l-a întîmpinat cu cîteva contre de stînga, care i-au mai temperat zelul lui Lubbers. În rundul II românul a lovit precis, atunci cînd a trebuit, nu a riscat nimic şi a acumulat avantaj. Între timp arbitrul Wolf (R.D.G.) i-a atras atenţia de patru-cinci ori lui Lubbers pentru atacuri cu capul şi ţineri repetate. În repriza a III-a, Alexe, cu o contră de stînga, l-a zdruncinat pe olandez. Lubbers şi-a îmbrăţişat imediat adversarul şi arbitrul în loc să-l numere, a dictat continuarea luptei. În ultimele două minute românul a punctat decis cu directe de dreapta, l-a pus în dificultate pe olandez şi a obţinut victoria, acordată de juriu în unanimitate.
I. Alexe b.p. Lubbers.

În prima repriză forţele celor doi combatanţi, cehoslovacul Cemerys şi suedezul Mathisson, au fost aproximativ egale, aspectul întîlnirii fiind acela al unui... amical. Din repriza secundă însă Cemerys şi-a impus treptat superioritatea, măcinînd rezistenţa adversarului său care a fost nevoit să recurgă la tot mai dese clinciuri. Mathisson a fost de două ori în situaţie de K.D.
Cemerys b.p. Mathisson.

Matineul de duminică a fost încheiat cu un meci de foarte bun nivel tehnic, purtat într-un ritm alert încît aveai impresia că pe ring se aflau „cocoşi" şi nu „grei". Este vorba de duelul dintre Hussing (RFG) şi Vasiuşkin (URSS). Boxerul vest-german a produs cea mai mare surpriză a galei. Foarte calm şi lucid, el a plasat cu maximă precizie multe croşee de dreapta. Vasiuşkin a atacat deseori, însă ofensiva sa n-a fost finalizată aşa cum era de aşteptat. Decizia acordată lui Hussing — pe merit — scoate din cursă pe unul dintre favoriţii categoriei grea.
Hussing b.p. Vasiuşkin

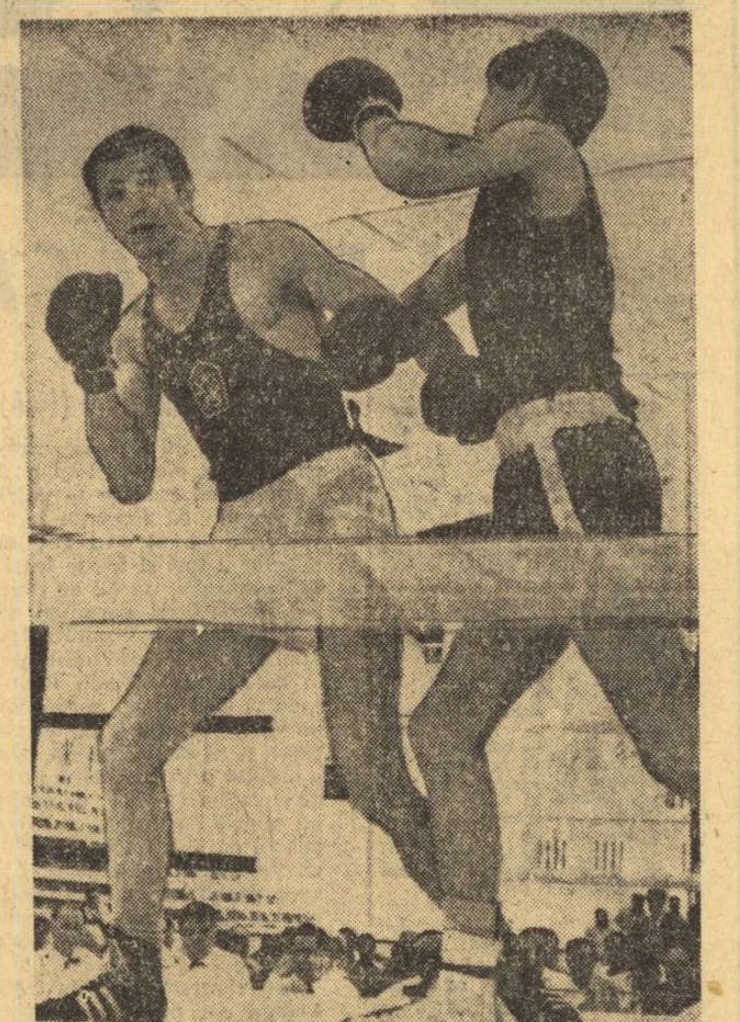

Cehoslovacul Hejduc (stînga) pregătind directa de dreapta, cu care-l va zdruncina pe scoţianul Barbour.

PRESSINGUL ÎN BOX!

În 1953, la Varşovia, cînd priveam extaziat la evoluţia formidabilului Enghibarian, a extraordinarului Wells sau a redutabilului Soţikas, am exclamat fără să vreau: „Iată boxul viitorului, adevăratul box modern!" Într-adevăr, îşi făcea intrarea triumfală un curent înnoitor în arena celor trei rînduri de corzi. O continuă mişcare, dar strict economică, pornită din necesitatea de a asigura o permanentă distanţă faţă de adversar, de la care să se poată observa totul, dar şi să se acţioneze prompt. O necontenită împletire a atacului cu apărarea şi mai ales a apărării cu contraatacul. Un procedeu nou, care la jocuri sportive a fost denumit „pressing".

Şi înainte se întîlnea această manieră de luptă, dar mult mai izolat şi poate şi altfel executată. Astăzi însă am găsit-o la marea majoritate a celor mai iscusiţi şi mai eficace dintre maeştrii ringului. Spre deosebire de „pressingul" lui Linca, însoţit ca mijloc de apărare de milimetricele eschive prin retragere, cu teribilele contraatacuri peste umărul advers, cei mai mulţi dintre participanţii „europenelor" de azi preferă deplasările scurte, foarte scurte, dar continui, din care aruncă lovituri de întîmpinare sau de oprire.

Cu adevărate ovaţii spontane au răsplătit spectatorii (care şi-au dovedit încă o dată competenţa şi mai ales dorinţa de frumos) evoluţiile lui Dumitrescu, Tregubov, Sokolov, Frederikson, Rozek sau Silberman, ale lui Veselinovic ca şi a merituosului său învins K. Meronen. Lista s-ar cere completată cu alţi şi alţi combatanţi. Ea rămîne deschisă pentru alte nume noi pe care le va impune actuala ediţie.

Sînt convins că nu greşesc cînd aşez actualele „europene" printre evenimentele istorice ale ascensiunii boxului modern. Ele constituie afirmarea deplină a unui curent care caracterizează şi mai mult întrecerea de box ca o dispută a inteligenţei, perspicacităţii, atenţiei şi reacţiei, a curajului, dar mai ales a hotărîrii lucide în a găsi căi şi procedee sigure şi precise. Această manieră de a căuta mereu cu acţiuni şi lovituri de tatonare sau oprire, executate din apropiere şi totuşi de la distanţă, de a opri şi mai ales de a contracara orice încercare adversă, de a provoca permanent adversarul, dar gata oricînd să-l întîmpini cu lovituri scurte dar extrem de dure, transformă lupta într-o încordare maximă, de o intensitate acaparatoare. Ne aminteşte această manieră de luptă de iluştrii Lucian Popescu, Toma Aurel, Gh. Axioti, M. Fulea, Ion Popa, ca şi de Laslo Papp sau Valeri Popencenko.

Eustaţiu MARGARIT

GALA MECIURILOR ÎNCHEIATE ÎNAINTE DE LIMITĂ

C. CIUCĂ — CEA MAI APLAUDATĂ EVOLUŢIE

Categoria muscă

Redutabilul Artur Olech (Polonia), fost campion olimpic la Tokio, unul dintre favoriţii categoriei, a găsit în irlandezul Gilligan un adversar puternic, foarte dur, care l-a şi dominat o bună parte a meciului. Întîlnirea a fost echilibrată şi decizia acordată la limită (3—2).
Olech b.p. Gilligan.

EDWARD TRACEY (Irlanda)

Într-un meci confuz, plin de ţineri şi atacuri periculoase cu capul, bulgarul Milev a primit decizia de învingător în faţa francezului Kaloufi.
Milev b.p. Kaloufi.

Ca un argint viu s-a mişcat Ciucă pe ring în partida cu scoţianul Mc Hugh. Disputa a prilejuit schimburi extrem de rapide şi spectaculoase, meritul principal avîndu-l boxerul nostru. Ciucă a dominat autoritar, aproape tot timpul meciului, plasînd numeroase serii. Să nu se creadă însă că adversarul său a fost o pradă uşoară. Mc Hugh a trimis lovituri de întîmpinare, făcînd tot posibilul să-şi tempereze adversarul. Contraofensiva sa nu s-a soldat cu succes deoarece, aşa cum remarcam, Ciucă s-a mişcat cu multă vioiciune, iar atunci cînd scoţianul a forţat lupta corp la corp, el s-a blocat prompt. În ultimul rund, reprezentantul nostru şi-a înteţit atacurile obligîndu-şi adversarul să se retragă în colţul ringului. Recepţionînd o serie de lovituri fulgerătoare la cap, Mc Hugh s-a clătinat şi a lăsat impresia că vrea să abandoneze lupta. Sesizînd situaţia, arbitrul austriac Tuschar l-a numărat în picioare. În ultimele secunde, scoţianul a fost din nou numărat.
Ciucă b. p. Mc Hugh.

O impresie excelentă a lăsat tînărul pugilist Warnke (R.D.G.) în meciul cu Kobli (Austria), în faţa căruia s-a impus sub toate aspectele.
Warnke b.p. Kobli.

Categoria semiuşoară

Feher, campionul Ungariei, a reuşit mai bine de o repriză să riposteze energic în disputa cu sovieticul Lomakin. Dar, în repriza a doua, Feher a trebuit să coboare din ring, deoarece medicul i-a interzis să continue lupta (i se deschisese arcada stîngă).
Lomakin b.ab. II Feher.

Scoţianul Harrison l-a învins într-un minut pe Zach (Austria). O rafală puternică la faţă l-a adus pe acesta din urmă în situaţia de groggy. Sesizînd situaţia dificilă în care se găsea elevul său, antrenorul lui Zach a aruncat prosopul.
Harrison b.ab. I Zach.

Pilicev (Bulgaria) b. descalificare rep. II Doorenbosch (Olanda).

Deşi tinereţea suedezului Svensson pornea favorită, totuşi experienţa lui Dunkel (R.D.G.) a triumfat. Numărat în repriza a II-a, Svensson rămîne doar cu satisfacţia participării la europene.
Dunkel b.p. Svensson.

Elanul finlandezului R. Meronen n-a fost suficient pentru a-i convinge pe judecători să-i acorde victoria în meciul cu polonezul Petek. Campionul european şi-a valorificat nu numai puternicele sale lovituri, ci şi cunoştinţele tehnice net superioare.
Petek b.p. R. Meronen

Categoria mijlocie

Englezului Warrington nu i-au fost necesare nici două minute pentru a încheia ostilităţile cu danezul Nielsen.
Warrington b. ab. I Nielsen.

Boxer cu alonjă, atent şi foarte economicos în acţiuni, polonezul Gortat a oprit mereu şi la timp, cu directe de stînga şi dreapta, atacurile lui Kuran (Turcia). Abil în deplasări, polonezul nu a acceptat nici un moment lupta de aproape. Kuran, un pachet de muşchi încordaţi, pe gardă inversă, a reuşit de cîteva ori să-şi atingă adversarul, dar nu îndeajuns pentru a putea micşora diferenţa de cel puţin 4 puncte pe care şi-a asigurat-o, timp de trei reprize Gortat.
Gortat b.p. Kuran.

La ultimul sunet al gongului, spectatorii l-au aplaudat cu căldură pe Parlov (Iugoslavia), pentru boxul său combativ şi spectaculos. În primele două runduri, disputa sa cu vest-germanul Jarmer a fost echilibrată, dar în ultimul, pugilistul iugoslav a punctat foarte decis, plimbîndu-l pe Jarmer prin corzi.
Parlov b.p. Jarmer.

Categoria grea

În disputa cu danezul Schunck, polonezul Denderys a avut pînă în cele din urmă o misiune mai uşoară decît se anticipase. Cu lovituri de dreapta foarte puternice, el l-a zdruncinat serios, în cîteva rînduri, pe danez care a fost numărat în prima repriză. Situaţia s-a repetat şi în rundul II, încheiat înainte de limită, în urma intervenţiei (socotim pripită) a arbtrului de ring Ganev.
Denderys b. ab. II Schunck.

Fără să fie un boxer de mare clasă, campionul Turciei — Ozbey — a reuşit să culeagă aplauzele asistenţei pentru comportarea sa. Cu elemente simple, dar executate corect şi precis, el l-a temperat pe englezul Harris, care — intrat în panică — a primit şi un avertisment în repriza a II-a. După cîteva secunde, stîngaciul turc a intrat decis în atac, a lovit năpraznic, iar Harris n-a găsit altă scăpare decît într-o scădere de nivel prelungită, forţîndu-l astfel pe arbitrul cehoslovac Pospech să oprească lupta, dictînd descalificarea.
Ozbey b.desc. rep. II Harris.

Meci anost, presărat cu obstrucţii de ambele părţi, care l-au obligat pe arbitrul maghiar Schermer să intervină deseori. Mai activ în ultimele trei minute de luptă, Liemant (R.D.G.) l-a eliminat pe elveţianul R. Meier.
Liemant b.p. R. Meier.

Prin eschive şi deplasări prompte, sportivul bulgar Pandov a izbutit să evite cele mai multe din „ciocanele" greului iugoslav Nedelkovici. Spre sfîrşitul meciului, pe măsura epuizării fizice, Nedelkovici a recurs la numeroase ţineri pentru care a şi primit un avertisment.
Pandov b.p. Nedelkovici.

Cronici redactate de R. VILARA, R. CALARAŞANU, GH. ILIUŢĂ şi P. IOVAN,
Caricaturi de Neagu RADULESCU
Fotografii de Aurel NEAGU

Însemnări de la masa presei

Sportul nu cunoaşte frontiere. Reprezentanţi ai 24 naţiuni şi-au dat întîlnire la Bucureşti pe cei 25 de metri pătraţi ai ringului.

De două zile gongul sună şi pumnii duri au început să vorbească. Adevăraţii amatori ai sportului, oameni voinici, vor avea sesiune de examene pînă la 8 iunie. La sfîrşitul acestui grandios rendez-vous, mîini care nu cunosc mila vor avea ocazia de a se strînge una pe alta, în spiritul adevăratului fair-play. Este legea sportului şi influenţa ei va dura totdeauna în inimile sportivilor.

Românii au şanse de a aplauda, graţie acestui mare turneu, care în paranteză spus este impecabil organizat, pe reprezentanţii sportului european. În acest context, ei reprezintă o singură inimă care bate alături de aceea a reprezentanţilor săi.

Boxul românesc are un loc bine determinat în mişcarea pugilistică mondială, iar Europa îl cunoaşte şi apreciază elogios. Nu trebuie uitat că în 1967, la Roma, Nicolae Gîju — în cadrul categoriei cocoş — a făcut să răsune Imnul de Stat al României atunci cînd a cîştigat medalia de aur.

La ora actuală românii au prilejul să cunoască nemijlocit boxul european graţie acestui grandios turneu.

Cu franchetă deplină trebuie să-i felicităm pe organizatori. Datorită lor, pentru noi totul a fost pregătit şi ne stă la dispoziţie. De asemenea, instalaţiile destinate boxerilor sînt minunate, adică moderne, tipice oricărui „sat olimpic", cu locuri excelente pentru antrenament şi vaste saloane de odihnă. Patinoarul „23 August", amenajat special pentru box, a devenit o vastă arenă internaţională în care şi-au dat întîlnire sportivi minunaţi.

Chiar din prima zi mi-am putut da seama că toţi boxerii primesc din partea gazdelor recunoaşterea meritelor, în spiritul celei mai depline echităţi sportive. Sper că boxerii noştri vor primi aprecieri în conformitate cu meritele ce le vor etala în ring.

Orhan VEDAT SEVINCLI
director al ziarului „Son Havadis"-Istanbul

A fost şi gala a treia...

Nu ştiu pentru cine au venit, sub pălăria alb-orange a patinoarului, iubitorii „nobilei arte", ieri, la ora prînzului, cînd toropeala de afară îţi recomanda dacă nu îmbrăţişarea răcoroasă a ştrandului măcar liniştea unei camere cu tele... Poate că nu ştiu, dar undeva mă simt vinovat în această negare, fiind gata să recunosc justeţea cuvintelor pe care lectorul universitar **Nicolae Popa** mi le spunea, înaintea primului gong al prînzului duminical: **„Cum, domnule, de ce-am ajuns cu zece minute înainte?! Am venit pentru Cuţov sau pentru Alexe. Eu mai mult pentru Cuţov, alţii mai mult pentru Alexe... Dar la urma urmei..."**

Şi tot discutînd, ne surprinde microfonul lui I. Argăseală: **„În limitele categoriei..."**. Pe nesimţite, s-a scurs primul meci, apoi al doilea... De fapt, au trebuit să treacă cîteva minute bune pînă cînd atmosfera patinoarului a căpătat temperatura de... dincolo de copertină: italianul Grasso, un boxer cu furnici în mănuşi, l-a depăşit pe turcul Yadigar, care la ultimele europene, în „cetatea eternă", urcase pe treapa a treia a podiumului. A fost un meci cu asemenea lovituri încît — zicea cineva — pumnii pugiliştilor ar fi putut să spargă pînă şi un zid. La un sfert de oră după anunţarea deciziei, stăm de vorbă cu reprezentantul ţării lui Ataturk, cu boxerul Yadigar, greu de recunoscut, căci în viaţa de toate zilele poartă... uriaşi ochelari de vedere! Ne confiază, nu fără regrete: **„Am fost învins la capitolul vitalitate! Deşi îmi pare tare rău că am părăsit competiţia am, însă, o compensaţie: o să pot vizita în linişte frumosul Bucureşti. Ce să-i faci, aşa e în box, o dată pierzi, altă dată cîştigi..."**

Şi s-a mai consumat un meci... În fine, după victoria lui Zvonco Vujin — care, între altele fie spus, a avut o serioasă galerie, dirijată de confratele Toma Hladni de la „Sport Beograd" — a intrat în ring Calistrat Cuţov. Cum îl ştiţi, mlădios, slăbuţ (oare nu pierde prea mult băiatul ăsta pentru a face categoria ?), cu pumni explozivi, românul s-a detaşat net de adversar. Pe un fundal sonor care făcea imposibilă orice transmisie telefonică, masa presei notează cea de a cincea victorie românească consecutivă... Învingătorul coboară timid, fără emfază, treptele careului magic... Instinctiv, privirea ni se îndreaptă spre rîndurile din faţă ale parterului, acolo unde primul antrenor al lui Cuţov, brăileanul Gh. Bobinaru urmărea, cu inima strînsă, bătălia din ring. Îl privim: zîmbeşte frumos, cu toţi dinţii, cel care l-a descoperit pe învingătorul de astăzi, predîndu-i abecedarul pugilistic într-o sală pe vremea aceea amenajată într-un garaj...

Aşadar, Cuţov a învins! Toată lumea îşi permite drept recompensă un respiro. La bufet, cineva comentează cu îngrijorare: **„Ei, de l-am vedea şi pe Alexe cu mîna sus..."** Vreo trei-patru ascultători înclină din cap a aprobare, fără să adauge nimic... Văzîndu-i, ne aleargă gîndul la afirmaţia făcută cîndva de un poet, Bigiaretti dacă nu ne-nşelăm, afirmaţie care căuta să recunoască în dragostea pentru box un viciu de imaginaţie... A fost rîndul nostru să avem temeri: şi poeţii au uneori dreptul să se înşele...

La 15.26 a apărut în ring Ion Alexe. Furtuna de urale ridică parcă copertina cu cîţiva centimetri. Din păcate, însă, o dată cu scurgerea minutelor entuziasmul tribunelor scade: pugilistul nostru aşteaptă prea mult, mizează exclusiv pe greşeala adversarului. **„Atacă, măi băiatule, du-te pe el!"** — se aude vocea strangulată a antrenorului Titi Dumitrescu. Dar ringul e parcă prea departe şi cuvintele nu răzbat pînă la Ion Alexe... S-a terminat. Se aşteaptă verdictul. **„Parcă totuşi a punctat mai mult"** — speră cineva. Momente de tensiune şi... Alexe cu mîna sus! Numărăm victoriile: sînt şase! Ce să mai comentăm...

Cineva se scoală şi-şi ia la revedere. Îl întreb de ce pleacă şi-mi zîmbeşte parcă stînjenit. Apoi ridică din umeri: **„A fost şi gala a treia..."**

Ovidiu IOANIŢOAIA

DIN COLŢUL TRIBUNEI

Solicitat de redacţia „Sportului", azi am încercat să fiu şi eu gazetar. Vă mărturisesc sincer, îmi doream de mult aşa ceva. Mai ales în perioada cînd, încă, boxam. Nu o singură dată mi-am spus: „Nu ştiu cum văd ziariştii meciurile de box, că scriu numai... invers". Abia astăzi, cînd, după gală, m-am aflat în faţa colii albe, mi-am dat seama că nu-i o treabă tocmai simplă să scrii tot ce ai văzut şi mai ales ce ai simţit. Sînt sigur că n-am să mai accept nici o dată rolul de... cronicar.

În primul rînd, nu poţi asista ca lumea la meciuri. Trebuie să judeci, să drămuieşti fiecare acţiune a celor din ring, fără să laşi inima să-ţi bată, ba mai mult, chiar cînd se luptă ai tăi, trebuie să le vezi şi greşelile şi, după toate astea, să le mai pui şi pe hîrtie. Nu ştiu ce fire trebuie să ai pentru a putea să faci toate astea. Eu merg la box pentru că l-am iubit şi, fiecare ştie, nu poţi iubi decît cu inima. Acum sînt un simplu spectator şi mă încing aproape ca pe vremuri în ring.

Treaba cu gazetăria de azi mi-a stricat toată ziua. Cînd să mă încing, să mă supăr, să strig, aşa cum făceau fericiţii din tribune, îmi aminteam că trebuie să observ tot, să drămuiesc, să... fiu ziarist. Aşa am ajuns să urmăresc astăzi toţi stîngacii care au boxat. Încercam să fac o comparaţie între ei şi mine. Pe vremea cînd boxam dobîndisem o încredere nemaipomenită în posibilităţile mele, tocmai pentru faptul că aveam, pe lîngă alte calităţi, o gardă deosebită de a celor mulţi: o „gardă inversă" — cum o numim noi. Dreapta înainte, la întîmpinare, şi apoi o stîngă zdravănă, care punea adversarul la respect. Şi ţinta acestei torpile trebuia să fie, de cele mai multe ori, ficatul. Azi, din cinci stîngaci cîţi au luptat în prima reuniune, nici unul nu ştia să tragă stînga dintr-o bucată, puternic, la corp. Nici copilul acela al englezilor, Needham, de la „muscă" care este foarte talentat, nici irlandezul Tracey la „semiuşoară", nici cehoslovacul Hejduk, la „mijlocie", nici mijlociul finlandez Virtanen şi, ceea ce m-a scos din fire, nici greul nostru Ion Alexe. Toţi ţin stînga parcă o au legată cu o funie de gît. Îmi venea să urlu, să se audă în tot patinoarul: „Măi fraţilor! Stînga este arma voastră cea mai puternică, în faţa căreia puţini pot rămîne în picioare. Numai puneţi-o la treabă, hotărît şi cu putere. Mie loviturile de stînga mi-au adus titlul olimpic. Şi dacă nu mă credeţi, întrebaţi-l pe irlandezul Fred Tiedt, diavolul cu care m-am bătut în finala de la Melbourne!"

Nicolae LINCA
campion olimpic la Melbourne

ACTUALITATEA INTERNAŢIONALĂ

CANOTORII ROMÂNI PRINTRE FRUNTAŞII „REGATEI RINULUI SUPERIOR"

Schifişti din cinci ţări (Elveţia, România, Austria, Iugoslavia şi R.F. a Germaniei) au luat startul, în „Regata Rinului superior", care se află la a 82-a ediţie. Pe pista de apă de la Mannheim (ceva mai scurtă decît clasica distanţă de 2 000 m), canotorii români s-au evidenţiat din nou, cucerind un **loc I** în proba de **4 fără cîrmaci**, cu timpul de 6:22,4. Ei au întrecut confortabil echipaje din Mainz (6:26,6), Zürich (6:31,9). De asemenea, comportări meritorii au avut Şt. Tudor — Gh. Gherman (7:01,3), la numai 2 zecimi de secundă de învingători — Hitzbleck şi Weinreich, din Emden (7:01,1). La dublu vîsle, sportivii români au obţinut un nou loc secund prin O. Pavelescu — C. Ciocoi (6:39,2), care au terminat în apropierea cîştigătorilor, elveţienii Bürgin — Osswald. În fine, P. Cichi şi Fr. Papp s-au clasat pe locul IV, în cursa de 2 fără cîrmaci cîştigată de echipajul din Worms, Nass — Holm.

ÎN TURUL ITALIEI ACELAŞI LIDER: MERCKX

ROMA 1 (**Agerpres**). — După o zi de repaus, Turul ciclist al Italiei a fost reluat cu etapa a 16-a, Parma — Savona (228 km). Victoria a revenit italianului R. Ballini în 6h 35:48 (medie 35,472 km). În clasament continuă să conducă Eddy Merckx, urmat de Felice Gimondi — la 1:42.

KLIM: 73,36 m la aruncarea ciocanului

MOSCOVA 1 (**Agerpres**). — Cu prilejul unui concurs de atletism, care a avut loc la Minsk, sportivul sovietic Eduard Klim, medaliat cu argint la J.O. din Mexic, a realizat cel mai bun rezultat mondial al sezonului în proba de aruncarea ciocanului: 73,36 m.

În cadrul unui concurs atletic desfăşurat la Moscova, Bondarciuk a cîştigat proba de aruncarea ciocanului cu 70,90 m.

La Roland Garros
Năstase şi Ţiriac au debutat cu succes în proba de dublu-mixt

Campionatele internaţionale de tenis ale Franţei au ajuns în stadiul optimilor de finală în probele de simplu. **Masculin**: Franulovici (Iugoslavia) — Emerson (Aus.) 1—6, 6—3, 6—0, 6—2; Stolle (Aus.) — Ashe (S.U.A.) 6—1, 6—4, 6—2; Rosewall (Aus.) — Gulyas (Ung.) 6—1, 6—2, 6—1; Okker (Dan.) — Richey (S.U.A.) 9—7, 6—3, 6—3. **Feminin**: Margaret Court (Aus.) — Pat Walkden (R.S.A.) 6—4, 6—0; Nancy Richey (S.U.A.) — Eva Lundquist (Suedia) 6—3, 6—0; Kerry Melville (Aus.) — Maria Guzman (Chile) 6—1, 6—3.

În primul tur al probei de dublu-mixt: Ann Jones (Ang.), I. Ţiriac (România) — Mc Donald (N.Z.), Young (Aus.) forfait; Kerry Melville (Aus.), I. Năstase (România) — Crouchon, Gorella (Fr.) 6—3, 6—3; Françoise Dürr, J. C. Barclay (Fr.) — Judit Dibar, S. Dron (România) 6—1, 6—0.

DIN NOU PRIMĂVARĂ ATLETICĂ PENTRU VALERI BRUMEL! Iată-l pe recordmanul lumii la săritura în înălţime, alături de antrenorul Gistiakov, în cursul antrenamentelor care l-ar putea readuce în concurs

Concursul ziarului Narodna Mladej
ELENA VINTILĂ 6,17 m LA LUNGIME

SOFIA, 1 (prin telefon). — Pe pista de tartan a stadionului Vasil Levski au luat sfîrşit, la lumina reflectoarelor, întrecerile celei de-a XV-a ediţii a concursului internaţional de atletism al ziarului Narodna Mladej. În ultima zi Elena Vintilă (6,17 m — cel mai bun rezultat românesc al anului) şi junioara Alina Popescu (6,04 m) au ocupat locurile 2 şi respectiv 3 la lungime, în urma multiplei campioane balcanice Diana Iorgova, care cu 6,28 m marchează o accentuată revenire de formă. La triplu, Carol Corbu a sărit, ca şi în urmă cu o săptămînă la Bucureşti, 16,19 m, clasîndu-se al treilea, iar Vasile Dumitrescu (15,75 m) a ocupat poziţia a 8-a. Proba a fost dominată de săritori din R.D. Germană: Jorg Drehmel 16,64 şi Klaus Neumann 16,23. La prăjină — probă cîştigată de Joachim Bär (R.D.G.) cu 5,10 m — Cristian Ivan a ieşit din concurs, doborînd toate cele trei încercări de la 4,40 m; Petre Astafei nu a putut participa, întrucît s-a accidentat la unul din ultimele antrenamente, ca şi campioana României la înălţime, Virginia Bonci. În proba acesteia, austriaca Ilona Gusenbauer a realizat 1,84 m — nou record al ţării sale şi totodată cea mai bună performanţă mondială a sezonului.

Rezultate: BĂRBAŢI — 200 m: Bombach (R.D.G.) 20,8; 1500 m: Fromm (R.D.G.) 3:44,8, Diessner (R.D.G.) 3:45,4; 400 mg: Gavrilenko (U.R.S.S.) 51,9; 3000 m obstacole: Jelev (Bulgaria) 8:39,0, Herman (R.D.G.) 8:42,6; disc: Bruch (Suedia) 59,66; 4x400 m: Cuba 3:13,5; FEMEI — 800 m: Kleinau (R.D.G.) 2:07,1; 100 mg: Koleva (Bulgaria) 14,2; înălţime: Gusenbauer 1,84, Faithova (Cehoslovacia) 1,82, Blagoeva (Bulg.) 1,79, Zielinska (Pol.) 1,76, Rechner (Elveţia) 1,73; disc: Stugner (Ung.) 53,98. Cupele ziarului Narodna Mladej au fost oferite Ilonei Gusenbauer şi lui J. Bär.

Toma HRISTOV

-TELEX-TELEX-TELEX-TELEX-

Cu prilejul meciului de pentatlon desfăşurat la Heidelberg, între echipele R.F. a Germaniei şi U.R.S.S., atleta vest-germană Heidi Rosendahl a stabilit un nou record mondial: 5 023 puncte (100 m garduri: 13,6; greutate: 13,26 m; înălţime: 1,65 m; lungime: 6,21 m; 200 m plat: 24,8).

■

După 8 etape, în turul ciclist al Angliei conduce olandezul Den Hartog, urmat de compatriotul său Oosterhof la 8:50.

În preliminariile campionatului mondial de fotbal, la Göteborg: Suedia — Norvegia 4—2 (3—1).

■

Jocurile atletice „Memorialul Kennedy", desfăşurate la Berkeley (California), au atras peste 15 000 de spectatori. Iată cîteva rezultate: suliţă: Kinnunen (Finlanda) 86,23 m; 1 milă: Labenz 3:58,4; 5 000 m: Martinez (Mexic) 13:51,8; prăjină: Railsback 5,20 m; 440 yarzi: Evans 45:8; disc: Sylvester 63,56 m.

■

Campionatul masculin de baschet al U.R.S.S. s-a încheiat cu victoria formaţiei Ţ.S.K.A. Moscova. Pe locul secund s-a clasat echipa Dinamo Tbilisi.

Tiparul I. P. „Informaţia", str. Brezoianu nr. 23—25, Bucureşti

PROLETARI DIN TOATE ȚĂRILE, UNIȚI-VĂ!

Redacția și administrația: str. Vasile Conta nr. 16, tel. 11.10.05, interurban 72 și 286. Telex sportrom buc. 180.

sportul

4 pagini 30 bani

Anul XXV — Nr. 563 (5997) ZIAR AL CONSILIULUI NAȚIONAL PENTRU EDUCAȚIE FIZICĂ ȘI SPORT Marți 3 iunie 1969

MECIURI DE MARE ATRACȚIE ȘI REZULTATE SURPRIZĂ

VOCI DIN PUBLIC

Publicul, inclusiv cel de box, nu înseamnă nicăieri și nicicînd o masă omogenă, un cor pe o singură voce, un peisaj monocromatic. Publicul este un organism complicat, cu niveluri și reacții diferite, cuprinzînd toată gama dintre actul reflex și actul reflectat. De aceea, mi se pare imprudent să vorbim despre public în general, așa cum o facem de obicei, pentru că riscăm să adunăm, ca într-o aritmetică absurdă, mere cu chibrituri...

Mă gîndeam la această diferențiere necesară, urmărind meciurile fatidicei reuniuni de la orele 13 — mai exact, deznodămîntul confruntării Antoniu Vasile — Harcsa. Rareori mi-a fost dat să văd un pugilist cu veleități la podiumul de premiere într-o atît de lamentabilă postură — consecință a lipsurilor, a confuziei, a erorilor proprii, ca aceea în care ni s-a înfățișat ieri după amiază liderul „ușorilor" noștri. Dar, nu vă temeți: nu intenționez să descriu întîlnirea cu pricina, prezentă în direct pe micul ecran și comentată de reporterii de specialitate în corpul ziarului. Ceea ce m-a izbit — poate mai mult decît trista aventură de pe ring — a fost izbucnirea unei părți din public — nu a publicului, nota bene — la anunțarea deciziei. În fond, dacă trebuia să ne irite ceva, apropo de prima înfrîngere a gazdelor în actuala ediție a campionatelor europene, mobilul acestei iritări putea fi unul singur: de ce se mai confundă încă, de către oameni avizați, boxul cu bătaia? Nimeni — nici adversarul, nici arbitrul, nici vreun judecător de ring — nu l-a obligat pe elevul lui Ion Popa să revină la ideea atît de scumpă pseudo-amatorilor de pugilism, că superioritatea în careul magic se exprimă prin demonstrații de forță brută. Adevărații partizani ai sportului cu mănuși au deplîns, pe de o parte rezultatul final, dar au salutat, pe de altă parte, valoarea de principiu a lecției (bine meritate, de ce n-am recunoaște) pe care a primit-o reprezentantul nostru. Să sperăm că atît el, auto-învinsul de ieri, cît și omul din colț, responsabil, cred, în egală măsură de eșecul lui Antoniu Vasile — vor trage concluziile ce se impun. În rest, celor predispuși să vadă — aici, ca și în alte domenii, mai ales paiul din ochiul altuia — le dorim o grabnică modificare de optică, de concepție, capabilă să le smulgă în atari împrejurări nu exclamații de protest, nule și neavenite, ci strigătul sincer, lucid și amar, adresat tot din rîndurile publicului acestui flăcău inimos și plin de bunăvoință, care este, la urma urmelor, Antoniu Vasile:

Cartea, cartea, băiatule!

Dan DEȘLIU

IN MATINEU

I. COVACI ÎNVINGĂTOR ȘI A. VASILE ÎNVINS PRIN ACCIDENTARE

Categoria pană

Tsiromis (Grecia) și Tepaske (Olanda) au oferit o partidă anostă în care grecul cu un finiș mai bun a obținut decizia.

Tsiromis b.p. Tepaske.

Într-un ritm de categorii superioare, Cristiansen (Danemarca) și Seyfi Tatar (Turcia) au boxat o primă repriză în care loviturile au fost rarități. Repriza a doua s-a deosebit de prima numai prin faptul că danezul a primit un avertisment. În repriza a III-a Seyfi face forcing, punctează mai mult și cîștigă.

Seyfi Tatar b.p. Cristiansen.

Un meci frumos, aplaudat atît pe parcurs, cît și în final, cînd s-a anunțat decizia, a fost cel dintre Pritchard (Țara Galilor) și Kovacs (Cehoslovacia).

Pritchard b.p. Kovacs.

Mihailov (Bulgaria) a început foarte hotărît meciul său cu Mc Carthy și după numai cîteva secunde irlandezul a făcut cunoștință cu podeaua. Diferența dintre cei doi sportivi, în ceea ce privesc posibilitățile fizice și tehnice, a fost evidentă, fapt pentru care în rundul doi conducătorul luptei a dictat abandonul lui Mc Carthy.

Mihailov înv. ab. II McCarthy.

Categoria ușoară

A. Vasile în meciul disputat în compania lui Harcsa Tibor (Ungaria) a infirmat dictonul conform căruia ziua bună se cunoaște de dimineață. El a atacat din primele secunde și chiar în min. 1 maghiarul cade, după recepționarea unui croșeu la bărbie, se ridică înainte de a fi numărat, pentru ca imediat după o stîngă la figură urmată de un alt croșeu la plex să fie numărat pînă la 8. În repriza a doua meciul continuă în nota de superioritate a lui A. Vasile, pînă în min. 3 cînd acesta primește, nejustificat, un avertisment. Cea de a treia repriză a cunoscut un final neașteptat. A. Vasile a continuat să atace dezlănțuit, dar și dezordonat și în ultimul minut, după ce Harcsa primise un avertisment, la o ciocnire violentă reprezentantul nostru primește o lovitură de cap la arcadă. Sîngerînd, dar nu abundent, arbitrul Wolff (R.D.G.) cere avizul medicului și oprește lupta, deși A. Vasile, după impresia noastră, ar fi putut termina meciul. În spiritul unei stricte obiectivități, vom consemna, în egală măsură, greșeala medicului, dar și aceea a boxerului român care, cu puțină atenție și mai multă gîndire în ring, putea evita accidentul.

Harcsa Tibor înv. ab. III A. Vasile.

Capretti (Italia) a luat o „plecare" foarte bună, trimițîndu-l la podea pe Thys (Belgia) la puțin timp după începerea luptei. Un nou k.d. în prima repriză și o vijelie de pumni în cea de a doua au dus la oprirea luptei de către arbitrul din ring.

Capretti înv. ab. II pe Thys.

Partida dintre Silvebaek (Danemarca) și Sozen (Turcia) a fost o luptă fără menajamente

Silvebaek b.p. Sozen.

Categoria mijlocie mică

În mai puțin de două reprize Fachetti (Italia) a încheiat conturile cu Baars (Olanda). După o repriză cîștigată, italianul își aduce adversarul în min. 2 și 3 ale reprizei secunde în situația de a fi numărat și apoi abandonat de arbitru.

Fachetti înv. ab. II Baars.

Un meci confuz, avînd puține contingențe cu boxul l-au furnizat Stalka (Polonia) și Neunchow (R.F.G.). Ceva mai rapid în execuții primul a acumulat, puțin cîte puțin, avantajul necesar victoriei.

Stalka b.p. Neunchow.

A. Egle (Austria) și K. Weisbradt (Elveția) au oferit 9 minute de luptă confuză, majoritatea loviturilor oprindu-se în mănuși. Judecătorii l-au preferat (3—2) pe austriac.

Egle b.p. Weisbradt.

Dramatic meci! I. Covaci (România) și K. Lajko (Iugoslavia) au ridicat — cum se spune — tribunele în picioare. După un studiu de aproximativ 30 de secunde Covaci a trimis lovitură după lovitură folosind ambele brațe. Espectativa iugoslavului ni s-a părut, însă, suspectă și într-adevăr așa a fost. În rundul doi Lajko a început să dea drumul la contra de dreapta și Covaci a acuzat vizibil această lovitură. A fost clar pentru toată lumea că Lajko este un puncheur cel puțin la fel de redutabil ca și românul. Cele 3 min. ale reprizei a doua au fost infernale. S-au schimbat lovituri năpraznice și numai rezistența deosebită a ambilor sportivi a făcut ca nici unul să nu fie numărat. În ultima parte a meciului — bine sfătuit de la colț — Covaci a plasat cîteva lovituri la ficat și iată că Lajko a început să țină dreapta lîngă corp. Cînd mai era o jumătate de minut pînă la sfîrșitul partidei iugoslavul a aruncat, totuși, o dreaptă și Covaci s-a clătinat. El a pierdut controlul luptei, dar gongul final a fost aproape și... salvator. Decizia 5—0.

Covaci b.p. Lajko.

Categoria semigrea

O întîlnire fără sare și piper a fost cea dintre Stancov (Bulgaria) și Malherbe (Franța). Așa cum s-a boxat termenul de învingător era nepotrivit pentru ambii boxeri. Jurîul l-a preferat pe bulgar.

Stancov b.p. Malherbe.

Doar un minut a durat meciul dintre Jensen (Danemarca) și Skhor (Elveția). Danezul a trimis un clasic croșeu în bărbia adversarului care a căzut secerat și nu a mai putut relua lupta.

Jensen înv. k.o. I. Skhor.

În ultimul meci al galei matinale, Frankham (Anglia) boxînd mai clar, lovind și eschivînd loviturile lui G. Egg (Austria) a obținut în unanimitate victoria.

Frankham b.p. Egg.

Într-un schimb permanent de directe și contre, Ion Covaci (stînga) a punctat, totuși, mai mult decît iugoslavul Lajko

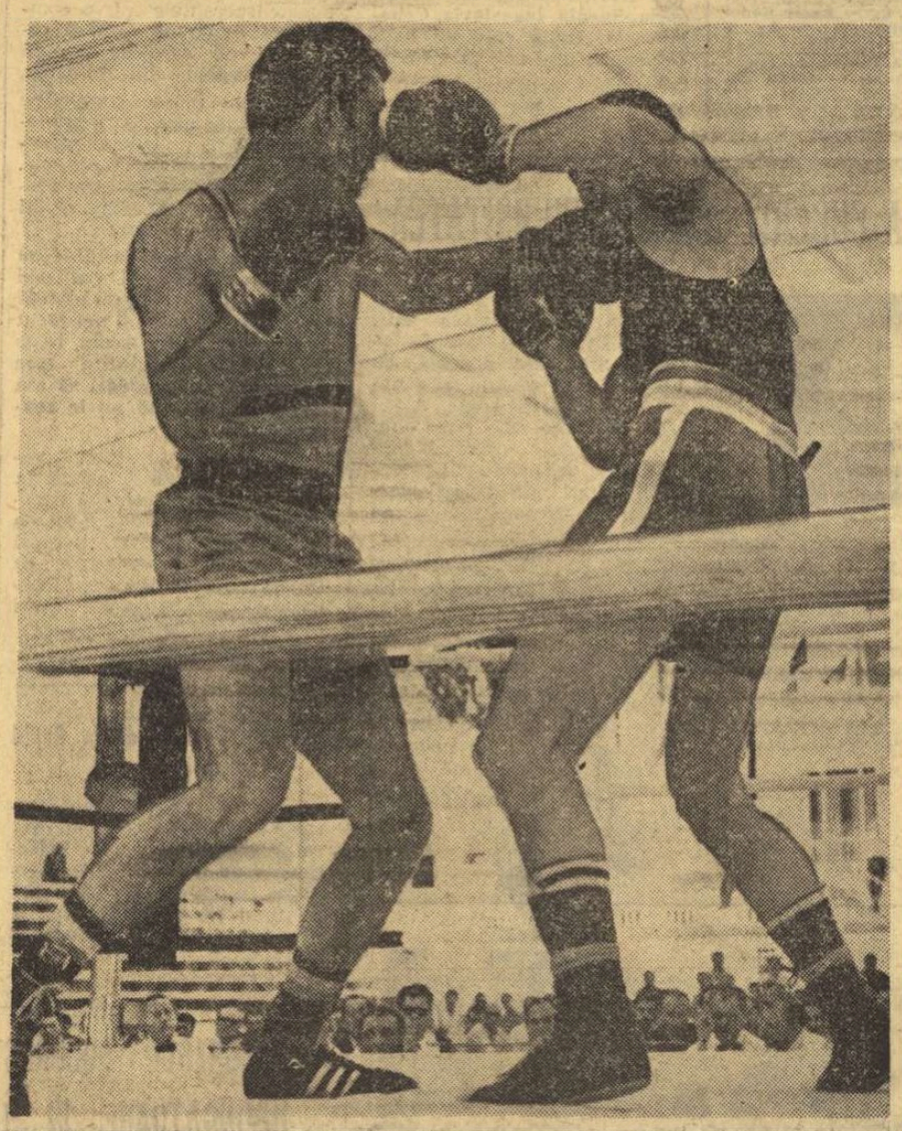

În cursul furtunosului său început, Antoniu Vasile l-a obligat pe maghiarul Harcsa să facă cunoștință cu podeaua. Cine s-ar fi așteptat la un deznodămînt diametral opus acestei imagini?

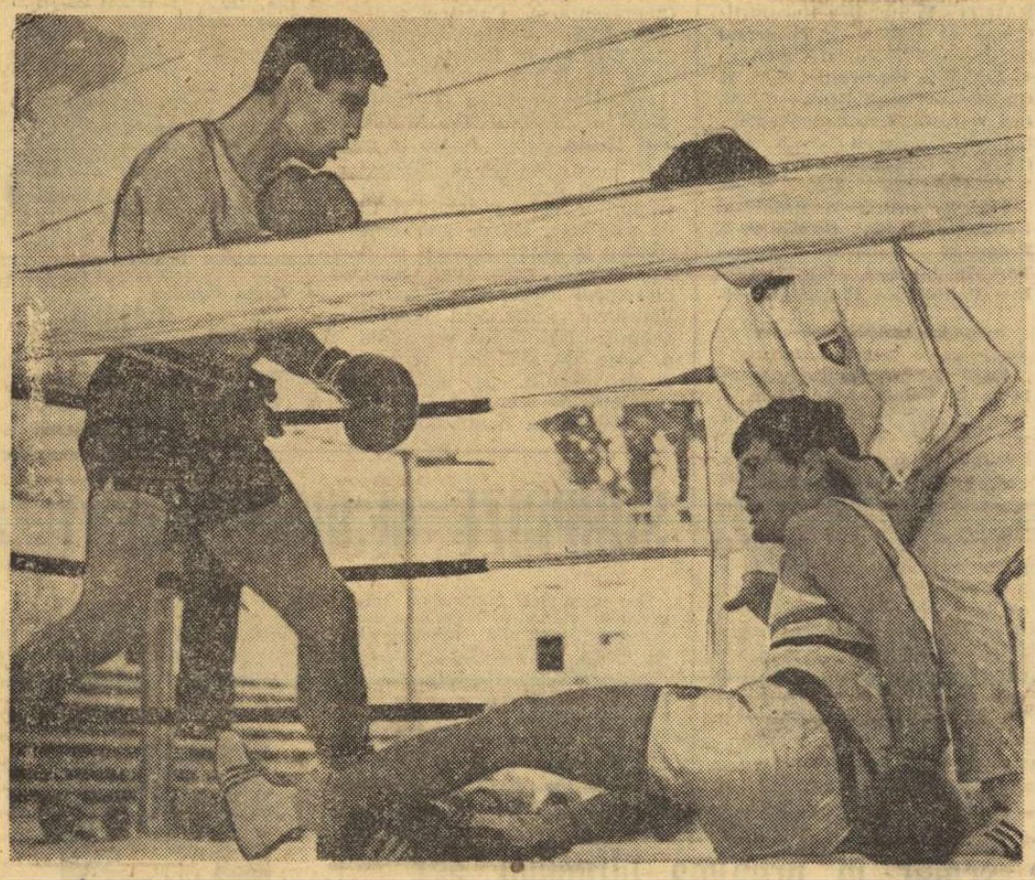

AZI, ȘASE ROMÂNI ÎN RING

În cursul celor două reuniuni de azi, vor evolua șase boxeri români: A. MIHAI, C. CIUCĂ, A. DUMITRESCU, C. CUȚOV, V. SILBERMAN și H. STUMPF. Dintre aceștia, ultimul urcă pentru prima oară treptele ringului la actualele campionate europene. Iată, pe scurt, cartea lui de vizită.

HORST STUMPF: 25 de ani, 1,80 m, vopsitor. A început boxul la Sibiu sub conducerea antrenorului Nicolae Negrea. În anul 1964 s-a transferat la clubul Steaua și a fost pregătit de Marcu Spakov. După patru ani, timp în care a fost selecționat în lotul reprezentativ și s-a calificat în finala campionatului național din 1966, a trecut la clubul Metalul București sub supravegherea antrenorului I. Stoianovici. În 1968 și 1969 el a avut o evoluție remarcabilă, iar la ultima ediție a campionatului național a fost, din nou, finalist. Datorită comportării sale, constant bună, a fost titularizat în echipa României pentru campionatele europene.

DINCOLO DE CORZI...

OMENIE

Agenții de circulație de pe toate șoselele lumii semnalează zilnic mii de cazuri de contravenții la legea circulației. Cel petrecut însă zilele trecute cu colegul nostru Vladeta Nedelkovici, de la „Sport"-Beograd, iese, desigur, din limitele obișnuitului. Venind spre București pentru a asista la campionatele europene, a fost oprit, la 30 km de Timișoara, de o femeie cu un copil în brațe.

— Mi-e grav bolnav copilul. Mă puteți duce pînă la spitalul din Timișoara?

Fără să stea o clipă pe gînduri, Vladeta a pornit cu peste 100 km/h. A gonit ca o nălucă, călcînd toate legile circulației, spre spitalul salvator. Toate simțurile îi erau concentrate pentru ca nici o clipă să nu primejduiască viața pasagerilor săi. Ajuns la Timișoara, în loc de sancțiune pentru viteză excesivă, Nedelkovici a primit mulțumirile tuturor. De unde se vede că nu toți contravenienții la legea circulației sînt tratați la fel...

ÎNTRE CAMPIONI

Printre cei care asistă la campionate se află numeroase somități ale boxului. Poate chiar mai multe decît în ring... Fiecare are, fără îndoială o misiune bine precizată. Fostul campion olimpic și, apoi, campion european profesionist, Laszlo Papp, este antrenorul echipei Ungariei. Prietenul său, sovieticul Vladimir Safronov, campion olimpic la categoria pană (Melbourne, 1956) face... caricaturi. O dovadă a aptitudinilor sale este chiar desenul de mai jos, care-l înfățișează pe Papp și care a fost făcut în timpul galei de ieri.

DECANUL...

...de vîrstă al celor peste 250 de ziariști acreditați la europenele de box este dl. George Whiting de la ziarul londonez Evening Standard, în vîrstă de 65 de ani.

TELEX - MARATON

În cursul zilei de ieri au fost înregistrate la birourile de presă peste 60 de ore de transmisii la telex.

Perspective însuflețitoare

Documente programatice de o deosebită însemnătate și semnificație, Tezele Comitetului Central al Partidului pentru Congresul al X-lea și proiectul Directivelor Congresului privind planul cincinal pe anii 1971—1975 și liniile directoare ale dezvoltării economiei naționale pe perioada 1976—1980, date publicității zilele trecute, jalonează cu rigurozitate științifică principalele direcții de dezvoltare a țării, orientarea întregii noastre politici interne și externe, oferind o perspectivă însuflețitoare societății socialiste românești.

Reflectînd bilanțul marilor realizări obținute de poporul român, sub conducerea partidului, succesele dobîndite în înfăptuirea hotărîrilor Congresului al IX-lea și ale Conferinței Naționale cu privire la dezvoltarea economiei, științei și culturii, documentele conturează programul vast și multilateral de ridicare pe o treaptă nouă, superioară, a construcției socialiste.

Atît în Teze, cît și în proiectul de Directive, își găsesc expresie elocventă spiritul științific, înnoitor, luciditatea și realismul proprii întregii activități a partidului nostru, care se bazează, în elaborarea politicii sale, pe studierea aprofundată a cerințelor vieții, a legilor obiective ale dezvoltării sociale. Trăsătura caracteristică a acestor documente constă în faptul că ele pornesc de la cunoașterea temeinică a realităților concrete și condițiilor specifice României, aplicarea creatoare a principiilor învățăturii marxist-leniniste la particularitățile țării noastre.

Prin amploarea problematicii, prin profunzimea și spiritul lor novator, documentele pe care le va dezbate și adopta Congresul al X-lea vor evidenția, o dată în plus, creșterea rolului conducător al Partidului Comunist Român, călăuză sigură a destinelor patriei far ce luminează căile întregului popor, îndrumîndu-l în direcția înaintării sigure spre desăvîrșirea socialismului. Așa cum sublinia tovarășul Ceaușescu, „poporul s-a convins prin propria sa experiență că partidul comunist este exponentul fidel al intereselor sale vitale, călăuza sa încercată pe drumul libertății și fericirii și de aceea îl înconjoară cu dragoste și devotament nețărmurit, îl consideră ca unic conducător al națiunii socialiste".

Corespunzător intereselor întregului nostru popor, cerințelor dezvoltării României socialiste, documentele ce vor fi supuse dezbaterii Congresului al X-lea subliniază că partidul pune în centrul politicii sale economice continuarea în ritm susținut, a procesului de edificare a unei economii moderne, pivotul progresului general constituindu-l, ca și pînă acum, industrializarea socialistă.

În documente se precizează, de asemenea, că scopul întregii politici a partidului îl formează ridicarea continuă a bunăstării poporului.

Documentele conturează direcțiile principale ale procesului multilateral inițiat de partid pentru perfecționarea relațiilor de producție, a tuturor raporturilor sociale, pentru îmbunătățirea formelor și metodelor de organizare a tuturor laturilor vieții economice și sociale, de dezvoltare a democrației socialiste, de afirmare, tot mai viguroasă, a personalității umane.

Cu claritate sînt definite principiile politicii externe a partidului și statului nostru, exprimînd o înaltă responsabilitate față de interesele fundamentale ale poporului român, față de interesele generale ale socialismului și păcii.

Punerea în dezbatere publică a celor două importante documente constituie o nouă și grăitoare expresie a vastului proces de adîncire a democrației socialiste, o vibrantă ilustrare a practicii conducerii partidului de a se consulta cu activul de partid și de stat, cu specialiștii, cu toți oamenii muncii asupra principalelor probleme care privesc viitorul țării ceea ce oferă garanția sigură că hotărîrile care vor fi adoptate la Congresul al X-lea vor reprezenta gîndirea, năzuințele și voința tuturor comuniștilor, a clasei muncitoare, țărănimii și intelectualității, a tuturor cetățenilor României socialiste.

Este, deci, firesc ca acum înaintea acestui eveniment excepțional — Congresul al X-lea, care va avea loc în preajma sărbătoririi unui sfert de veac de la eliberarea țării, clasa noastră muncitoare, țărănimea, intelectualitatea să-și manifeste, prin noi succese pe frontul activității creatoare, pentru îndeplinirea și depășirea planului de stat pe 1969, atașamentul deplin față de politica partidului, ca și hotărîrea nestrămutată de a-și consacra întreaga energie înfăptuirii acestei politici, continuei înfloriri a României socialiste.

PROGRAMUL GALELOR

Ora 13

Categoria semimuscă: Gadjev (Bulgaria) — Gedö (Ungaria); Escudero (Spania)—Solomos (Grecia).

Categoria muscă: Mirkovici (Iugoslavia) — Novikov (U.R.S.S.); Needham (Anglia) — Grasso (Italia).

Categoria semiușoară: Vujin (Iugoslavia)—Cuțov (România); Tracey (Irlanda)—Lomakin (U.R.S.S.).

Categoria semimijlocie: Musalimov (U.R.S.S.)—Molnar (Austria); Kosunen (Finlanda)—Sandal (Turcia); Meier (R.F.G.) — Fougart (Belgia); Ikonomatos (Grecia)—Downes (Irlanda).

Categoria mijlocie: Gheorghiev (Bulgaria)—Stumpf (România); Hejduk (Cehoslovacia)—Tarasenkov (U.R.S.S.).

Ora 19

Categoria semimuscă: Temel (Turcia)—Udella (Italia); A. Mihai (România)—Rozek (Polonia).

Categoria muscă: Olech (Polonia)—Milev (Bulgaria); C. Ciucă (România)—Warnke (R.D.G.).

Categoria cocoș: Rubio (Spania)—Pinner (Anglia); Fredriksson (Suedia)—A. Dumitrescu (România); Dowling (Irlanda)—Schultz (R.D.G.); Cosentino (Franța)—Andruszkiewicz (Polonia).

Categoria semiușoară: Harrison (Scoția)—Pilicev (Bulgaria); Dunkel (R.D.G.)—Petek (Polonia).

Categoria semimijlocie: Kiriakov (Bulgaria) — Schregardus (Olanda); Ruocco (Franța)—Henderson (Anglia); Dzakula (Iugoslavia)— Wolke (R.D.G.), V. Silberman (România)—Cerny (Cehoslovacia).

Categoria mijlocie: Virtanen (Finlanda) — Warrington (Anglia); Gortat (Polonia) —Parlov (Iugoslavia).

MECIURI VEDETĂ

- Mirkovici (Iugoslavia)—Novikov (U.R.S.S.).
- Vujin (Iugoslavia)—Cuțov (România).
- Gheorghiev (Bulgaria) — Stumpf (România).
- Hejduk (Cehoslovacia)—Tarasenkov (U.R.S.S.).
- A. Mihai (România) — Rozek (Polonia).
- Olech (Polonia) — Milev (Bulgaria).
- C. Ciucă (România)—Warnke (R.D.G.).
- Fredriksson (Suedia)—A. Dumitrescu (România).
- Cosentino (Franța)— Andruszkiewicz (Polonia).
- Dunkel (R.D.G.)—Petek (Polonia).
- V. Silberman (România)—Cerny (Cehoslovacia).

LA RADIO ȘI LA T.V.

RADIO: ora 15—15,10: transmisii directe. La ora 16: aspecte de la prima reuniune, pe programul I. La ora 21,35 transmisie directă în cadrul emisiunii sport.

T.V.: de la ora 13, transmisie directă a primei reuniuni. La închiderea emisiunii, după telejurnalul de noapte, aspecte înregistrate pe telerecording.

ECHIPA FEMININĂ DE GIMNASTICĂ LA MINSK

Selecționata feminină de gimnastică a României a plecat, pe calea aerului, spre Minsk (U.R.S.S.), orașul care va găzdui, în zilele de 3 și 4 iunie, triunghiularul U.R.S.S. — R.D. Germană — România, cu exerciții liber alese.

În grupul de gimnaste care au făcut deplasarea figurează, între altele, Elena Ceampelea, Rodica Secoșan, Maria Variu, Lucia Chiriță, Georgeta Dosiceanu, Maria Stoica, Elisabeta Badea. Delegația sportivă română, însoțită de antrenorii Nicolae Covaci și Ștefan Tarco, precum și de arbitrele Julieta Cintoiu și Maria Raicu, este condusă de Nicolae Băiașu, vicepreședinte al F.R. Gimnastică.

Nume celebre pe programul internaționalelor de tir ale României

Iubitorii tirului de la noi așteaptă un eveniment cu totul deosebit. De duminică, pe poligonul Tunari vor evolua unii dintre cei mai vestiți trăgători din lume, prezenți la startul celei de a XII-a ediții a campionatelor internaționale ale României, la probele de glonț.

La această ediție, cea mai valoroasă din istoria competiției, au confirmat participarea peste 200 de țintași reprezentînd 17 țări: Albania (18), Bulgaria (18), Cehoslovacia (12), Cuba (13), Elveția (3 sportive), Grecia (9), R.F. a Germaniei (15), Italia (13), R.D. Germană (14), Iugoslavia (18), Polonia (nu s-a comunicat încă numărul trăgătorilor), Portugalia (4), Spania (10), S.U.A. (15), Ungaria (14), Turcia (12) și România (40).

Printre competitori au fost înscriși faimosul campion și recordman mondial, americanul GARY ANDERSON, campionul olimpic BERND KLINGNER (R.F.G.), Lones Wigger, John Writter (S.U.A.), Erich Masurat (R.F.G.), italianul Giovanni Liv zani, cubanezul Nelson Onate

O parte dintre concurenți au început să sosească. Astfel, află de acum la București sportivi din R.F. a German (Klingner și Masurat sînt aș tați pentru vineri) și 6 trăgăt din Cuba (restul urmînd să sosească miercuri).

În același timp cu campionat internaționale se va disputa cea de a III-a ediție a Jocuri balcanice

ACTUALITĂŢI

Poloiştii români pe locul III la C.E. feroviar

A III-a ediţie a campionatului european feroviar de polo, disputat la Moscova, s-a încheiat cu victoria selecţionatei U.R.S.S. Reprezentanta României s-a clasat pe locul III. Iată clasamentul final: 1. U.R.S.S., 2. R. D. Germană, 3. România, 4. Ungaria, 5. Bulgaria, 6. Polonia, 7. Iugoslavia, 8. Olanda, 9. R. F. a Germaniei, 10. Belgia.

Nou record republican la 4 x 400 m femei

Cu prilejul unui concurs atletic desfăşurat la Snagov, echipa feminină de ştafetă 4 x 400 m a clubului Metalul Bucureşti (Nourescu—Cristea—Lincă—Berna) a realizat un nou record republican, cu timpul de 3:58,2 (v.r. 4:01,1 Sc. şp. Roman).

Olimpia Catarama — 55,98 m la disc

La Cimpulung Muscel s-a desfăşurat tradiţionala întîlnire de atletism dintre selecţionata judeţului Argeş şi reprezentativa Plevenului (Bulgaria). Scorul a fost egal la bărbaţi (96—96), gazdele obţinînd victoria la femei (58—48) şi la general (154—144). În fruntea performerilor s-a situat maestra sportului OLIMPIA CATARAMĂ, care a aruncat discul la 55,98 m, cel mai bun rezultat al său în acest sezon şi al 5-lea în lume. Alte rezultate: **100 şi 200 m: C. Stan (A) 11,0 şi 22,2; 100 m femei: Iordanca Lubenova (P) 12,5. (D. RĂDULESCU,** coresp.).

Călăreţii clubului Steaua concurează la Viena

Calendarul marilor competiţii hipice programează între 5 şi 10 iunie un important concurs internaţional: **„Săptămîna calului"**, întrecere care se va desfăşura la Viena şi la care au fost invitate echipele militare din toate ţările europene. Echitaţia din ţara noastră va fi reprezentată la această manifestare sportivă de amploare de cei mai valoroşi călăreţi ai clubului Steaua. Au făcut deplasarea: **Anghel DONESCU, Dumitru VELEA, Cornel ILIN** (obstacole), **Nicolae MIHALCEA, Iosif MOLNAR** (dresaj), **Virgil BĂRBUCEANU, Vasile TUDOR, Andrei COSTEA** (proba completă). Delegaţia este însoţită de antrenorii **Nicolae Marcoci** şi **Gheorghe Antohi.**

Competiţia începe joi cu întrecerea de dresaj din cadrul probei complete.

A.S.M.T. Lugoj — Selecţionata Macedoniei (Iugoslavia) 6,5—3,5 la lupte libere

Pe salteaua instalată în mijlocul terenului de handbal din incinta ştrandului oraşenesc din Lugoj s-au întîlnit, într-un meci amical de lupte libere, formaţia **A.S.M.T.** din localitate şi **Selecţionata Macedoniei.** Scorul a fost favorabil luptătorilor lugojeni cu 6,5—3,5. S-au evidenţiat prin acţiunile lor tehnice **Hălmăgeanu** şi **Lazăr Rădoi** de la gazde, respectiv, Mustafa şi Imeri. **Iată rezultatele: cat. 48 kg** — Zeiner (Lugoj) p.p. Mustafa (Macedonia); **52 kg** — Cernău (L) b.p. Şutev (M); **57 kg** — Peter (L) p.p. Jankovski (M); **62 kg** — Bologa (L) b.p. Kolev (M); **68 kg** — Albu (L) b.p. Gheorghiev (M); **74 kg** — Hălmăgeanu (L) b.p. Nasev (M); **82 kg** — **Lazăr Rădoi** (L) egal Abduly (M); **90 kg** — Luca Rădoi (L) b.p. Imeri (M); **100 kg** — Blaga (L) egal Rizvany (M); **peste 100 kg** — Olaru (L) egal Kecev (M).

G. IGNEA şi I. LEŞ
corespondenţi

LUPTĂTORII ROMÂNI — GATA PENTRU „EUROPENE"

• ASTĂZI, REPREZENTATIVA DE GRECO-ROMANE PLEACĂ LA MODENA • LOTUL A FOST DEFINITIVAT IERI LA AMIAZĂ • GHEORGHE BERCEANU ÎNCEARCĂ „EVENTUL"

Eclipsate de zgomotul şi febra din jurul ringului, pregătirile luptătorilor români au trecut oarecum neobservate, ceea ce nu le-a împiedicat (ba chiar le-a ajutat) să fie energice şi intense. Iată-ne, deci, în apropierea unui nou şi sever examen internaţional: campionatele europene de greco-romane, al căror întîi gong va răsuna joi, la Modena.

Confruntarea se anunţă deosebit de aprigă, toate federaţiile europene afiliate la F.I.L.A. confirmîndu-şi participarea. Printre ele, cele ale **Ungariei** şi **R.D. Germane** (forţe de primă mărime în lumea luptelor clasice) absente de la „mondialele" din Argentina. Pe listă figurează candidaţi din **Uniunea Sovietică, România, Bulgaria, Suedia, Iugoslavia, Cehoslovacia, Italia** care au emis totdeauna pretenţii la medalii.

În urma programului riguros de pregătire traversat în ultimele luni, la care a participat un lot larg de sportivi, antrenorul federal **Ion Corneanu** şi-a desemnat preferinţele luni la amiază. Iată-i pe luptătorii care vor reprezenta România la această ediţie a campionatelor: **Gheorghe Berceanu** (categoria 48 kg), **Gheorghe Stoiciu** (52 kg), **Ion Baciu** (57 kg), **Ion Alionescu** (62 kg), **Ion Gabor** (74 kg), **Ion Ţăranu** (82 kg), **Nicolae Neguţ** (90 kg), şi **Gheorghe Popovici** (100kg).

După cum se vede, lipsesc cîţiva titulari ai formaţiei: Simion Popescu, Nicolae Martinescu (reţinuţi de examene) şi Cornel Turturea (nerestabilit după accidentul pe care l-a avut). Oricum însă, echipa se prezintă omogenă şi cuprinde sportivii cei mai în formă la această oră. Ceea ce ne îndreptăţeşte speranţele într-o comportare bună, pe măsura reputaţiei de care se bucură şcoala luptelor din România.

Evident, într-o competiţie de asemenea anvergură pronosticurile sînt nu numai hazardate, dar practic imposibile. Totuşi i-am cerut părerea mezinului formaţiei, campionului lumii Gh. Berceanu:

„Misiunea mea la Modena este grea, probabil cea mai grea. La Mar del Plata nimeni nu auzise de mine şi am făcut ceea ce am făcut. Acum, toate privirile sînt aţintite spre mine şi fiecare ar dori să mă detroneze. Sper să nu le reuşească..."

Pregătirile s-au încheiat, valizele sînt făcute şi astăzi, la ora 9, delegaţia română decolează de pe aeroportul Băneasa cu destinaţia Roma, urmînd să-şi continuie călătoria cu trenul pînă la Modena, localitate situată în nordul Italiei în apropiere de Bologna.

Drum bun şi succes!

HOCHEI ÎN TOIUL VERII!

• ECHIPA REPREZENTATIVĂ JOACĂ ÎN LUNA AUGUST
• SELECŢIONATA CEHOSLOVACIEI LA BUCUREŞTI!

Cu cîteva zile în urmă am fost informaţi că Federaţia română de hochei pe gheaţă şi-a perfectat calendarul internaţional şi că la ora actuală se cunosc, în linii mari, principalele puncte de atracţie ale planului de întîlniri pe care le va susţine selecţionata ţării.

Dintre acestea, fără îndoială că cea mai importantă, în afară de campionatul mondial grupele B şi C, care se vor desfăşura în ţara noastră, este evoluţia pe gheaţa patinoarului „23 August" a selecţionatei Cehoslovaciei, aceeaşi care în luna martie a acestui an a fost la un pas de a cîştiga titlul de campioană a lumii. **Între federaţiile de specialitate din ţara noastră şi din Cehoslovacia a intervenit un acord în baza căruia prima garnitură a R.S.C. va susţine două partide amicale cu reprezentativa României. Cele două meciuri vor avea loc la Bucureşti în zilele de 1 şi 2 februarie 1970.**

Pînă atunci, jucătorii din echipa reprezentativă a României vor avea de făcut faţă altor confruntări internaţionale destul de dificile. Cea mai apropiată este participarea la tradiţionalul turneu de vară **„Turn und Taxis Pokal"**, care se organizează anual în mai multe localităţi din **R. F. a Germaniei, Elveţia** şi **Italia.** La această competiţie iau parte echipe puternice din **Cehoslovacia, R.F.G., Austria** şi **Elveţia.** Turneul va avea loc între 1 şi 20 august, iar după consumarea lui hocheiştii fruntaşi vor fi prezenţi la o altă mare competiţie ce se va desfăşura în Polonia. În mai multe oraşe din această ţară, între 3 şi 6 septembrie îşi vor disputa întîietatea selecţionatele **Iugoslaviei, Poloniei, României** şi **Bulgariei,** alături de care va participa probabil şi o puternică echipă de club suedeză.

În continuarea activităţii sportivii noştri vor mai susţine alte multe partide pînă la campionatul mondial. Dar despre toate acestea, mai spre toamnă. Acum este prea cald...

CLASAMENTE... REZULTATE...

Rezultate, divizia B. **MASCULIN, seria I:** Institutul Pedagogic Bacău — Ştiinţa Ploieşti 17—16 (11—5), Medicina Tg. Mureş — Politehnica Bucureşti 24—25 (11—4), Tractorul Braşov — A.S.A. Tg. Mureş 26—14 (13—10), Voinţa Bucureşti — Cauciucul Oraşul Gh. Gheorghiu-Dej 22—10 (12—7), Chimia Făgăraş — Agronomia Iaşi 19—14 (9—8); **seria a II-a:** Tehnometal Timişoara — Minerul Baia Mare 18—24 (9—9); Textila Cisnădie — Gloria Arad 23—11 (9—4), C.S.M. Reşiţa — Universitatea Craiova 26—14 (15—3); Ştiinţa Lovrin — Metalul Copşa Mică 16—9 (7—2): **FEMININ, seria I:** Institutul Pedagogic Bacău — Şcoala sportivă Ploieşti 13—13 (6—4); Chimia Oraşul Victoria — Liceul 2 Iaşi 18—1 (7—0), I.E.F.S. — Politehnica Galaţi 17—7 (9—6); Politehnica Iaşi — Spartac Constanţa 13—3 (3—0); Şcoala sportivă nr. 2 Buc. — Chimia Buzău 32—9 (18—5): **Seria a II-a:** Şcoala sportivă Petroşeni — Zorile Bistriţa 13—9 (5—5), Şcoala sportivă Tg. Mureş — Universitatea Craiova 6—0 (neprezentare), Constructorul Baia Mare — Universitatea Cluj 8—9 (4—6), Voinţa Sighişoara — C.S.M. Sibiu 6—14 (4—6), Universitatea II Timişoara — Mureşul Tg. Mureş 9—7 (3—6).

Iată echipa UNIVERSITATEA TIMIŞOARA, campioana ţării la handbal pe anul 1969: (de la stînga la dreapta) Georgeta Bratie, Iolanda Rigo, Hilda Hrivnac, prof. Constantin Lache, antrenorul formaţiei, Lucreţia Anca, Tereza Secheli, Angela Mogu-Huber, Emilia Neghină, jos, în faţă, Iolanda Benkö. Lipsesc: Ana Nemetz-Schauberger, Lucreţia Neagoe, Cristina Metzenrath, Elena Onofraş şi Elisabeta Stmo ultimele trei fiind în sesiune a examenului de bacalaureat.

Ieri s-a deschis la Snagov cursul de perfecţionare al antrenorilor de handbal. Timp de şase zile, 150 de antrenori români şi cîţiva invitaţi străini, printre care Ivan Snoj, directorul tehnic al naţionalei iugoslave, antrenorul spaniol Domingo Barquenas, vor audia o serie de prelegeri şi vor purta discuţii, pe marginea problemelor teoretice ridicate de practicarea handbalului la diverse nivele, precum şi unele legate de orientarea metodică actuală în activitatea handbalistică. Printre referenţi figurează nume cunoscute în arena handbalului nostru: I. Kunst-Ghermănescu, N. Nedef, Fr. Spier, O. Nodea, O. Vlase etc.

CLASAMENTE DIVIZIA A

MASCULIN

1. Steaua	27	23	3	1	580—331	49
2. Dinamo Buc.	27	22	3	2	478—327	47
3. „U" Cluj	27	13	2	12	499—458	28
4. Din. Bc.	27	12	4	11	395—392	28
5. Poli. Tim.	27	11	4	12	417—390	26
6. Rafinăria Teleajen	27	11	1	15	433—501	23
7. Din. Bv.	27	10	3	14	458—499	23
8. Universitatea Buc.	27	9	4	14	429—456	22
9. Politehnica Galaţi	27	10	1	16	433—522	21
10. Timişul Lugoj	27	1	1	25	369—615	3

FEMININ

1. Universitatea Timişoara	27	22	1	4	351—231	45
2. Rapid	27	21	1	5	356—253	43
3. Confecţia	27	19	4	4	308—241	42
4. Universitatea Buc.	27	16	4	7	275—236	36
5. Ruimentul Braşov	27	11	3	13	294—307	25
6. Voinţa Odorhei	27	9	3	15	260—285	21
7. Progresul	27	9	1	17	261—317	19
8. Constructorul Timişoara	27	8	3	16	241—294	19
9. Textila Buhuşi	27	5	2	20	265—347	12
10. Liceul 4 Timişoara	27	3	2	22	167—267	8

SURPRIZE NEJUSTIFICATE!...

Nici duminică barometrul impresiilor nu şi-a ridicat acele deasupra nivelului nefavorabil pe care-l consemnăm de cîtva timp! Neluînd în prim plan spectaculozitatea alergărilor — pe care o socotim oarecum acoperită de victoria lui Traian Marcu cu Husa în premiul Cimpulung, la un record excelent şi de succesul lui F. Paşcă cu Zănatec, în premiul Dragoslavele — de data aceasta şi-au făcut loc, în mod pregnant, neregularitatea alergărilor. Mai întîi subliniem în acest sens victoria iepei Corida, pe care noi şi publicul o socotim dubioasă în raport cu precedentele două probe publice, chiar dacă arbitrii

curselor au găsit justificarea acestei performanţe într-un regulament care, e clar, necesită modificări. Menţionăm numai regretul că Nicolae Gheorghe a izbutit prima victorie în acest an sub asemenea auspicii, deoarece este, de altfel, un driver bun. Ridică, de asemenea, mari semne de întrebare fluctuaţiile de performanţe manifestate de Stolnic şi Fidibus. Primului sîntem dispuşi să-i acordăm circumstanţe atenuante fiindcă acum a fost condus de antrenor, dar secundului cu greu îi putem explica „păcatul" curselor precedente!... Reproşăm de asemenea arbitrilor alergărilor că n-au sancţionat abaterea de schimbare a liniei efectuată la finiş de către Piutaş, care a jenat ultravizibil pe Elicea. În condiţiuni normale, asemenea abatere ducea, inevitabil, la descalificare, fără reclamaţie! Am lăsat la urmă victoriile lui Hornar şi a iepei Rarita. Pentru primul există justificarea salturilor de valoare ale doi-anilor. Pentru cea de a doua, din punct de vedere tehnic, apreciem performanţa în ascendent de valoare, dar aruncînd o privire asupra disproporţiei de cotă mutuală dintre ultimele ei ieşiri publice, fără să mai punem la socoteală şi altele, ne apucă groaza!... Rezultate tehnice: 1. Mira (G. Avram), Orăşan, Filigrama 45,6, 2 Corida (N. Gheorghe), Kama, Harpa 32,1, 3. Rarita (I. Oană), Rampa, Făclia 28,7, 4. Husa (T. Marcu), Ina, Habar 35,8, 5. Stolnic (I. Toderaş), Hortansa, Jalona 34,5, 6. Hornar (Tr. Dinu), Tapir, Florid 37,7, 7. Zănatec (F. Paşcă), Piutaş, Elicea 29,1, 8. Fidibus (S. Mihăilescu), Iasomia, Supeu 32,8.

Niddy DUMITRESCU

DINAMO A CUCERIT „CUPA UNIVERSITATEA"

Mai întîi, ultimele rezultate: I.E.F.S. — Progresul 83—55, Dinamo — Universitatea 83—55, Politehnica — Rapid 65—62, Progresul — Universitatea 72—68, I.E.F.S. — Rapid 76—73, Dinamo — Politehnica 69—52.

CLASAMENT FINAL

1. Dinamo	5	5	0	375—295	10
2. I.E.F.S.	5	4	1	332—306	9
3. Politehnica	5	3	2	348—326	8
4. Rapid	5	2	3	397—358	7
5. Progresul	5	1	4	320—412	6
6. Universitatea	5	0	5	329—404	5

Deci, Dinamo, deşi a evoluat fără jucătorii selecţionaţi în reprezentativa ţării, a cucerit primul loc în această întrecere amicală, cu caracter de prelungire a activităţii competiţionale. A învins în toate cele cinci meciuri susţinute, datorită faptului că rezervele din meciurile tari ale primei formaţii au demonstrat că au valoare. Victoria dinamoviştilor poate constitui însă şi motiv de jenă pentru celelalte echipe care, deşi în formaţii complete sau aproape complete, au capotat, uneori lamentabil (Politehnica şi I.E.F.S., în special). Dar, mai importantă decît aceste succinte aprecieri este iniţiativa organizării unor nocturne la „Drept". De astă dată, autor a fost clubul Universitatea, care a oferit trofeul „Cupa Universitatea". Cine îi urmează exemplul?

RUGBY: Juniorii de la Rapid învingători

Echipa de juniori **Rapid** (formată din elevi ai liceului **Aurel Vlaicu**) a dispus de **Selecţionata de tineret a R.D. Germane** cu 20—8 (9—3), la capătul unui joc foarte frumos. A arbitrat excelent **Pellegrino D'Ecclesis** (prof. N. VIZITIU-coresp.).

PROGRESUL BUCUREŞTI ŞI C.S.M. I CLUJ ÎNVINGĂTOARE ÎN TURUL CAMPIONATULUI

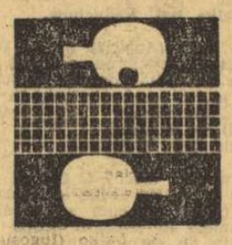

La Braşov s-au încheiat întrecerile primei părţi a campionatului republican de tenis de masă, la startul căreia au fost prezente cele mai bune 8 echipe feminine şi 11 masculine. În cele 4 zile ale competiţiei au avut loc numeroase partide spectaculoase, remarcîndu-se o serie de tineri printre care Aurel Ovanez (Progresul Buc.), Gheorghe Teodor şi Stelian Nicolae (Politehnica Buc.), Elena Condicaru (Spartac Bucureşti) ş. a.

De asemenea, mai poate fi subliniată evoluţia unor tineri de la C.S.M. Iaşi, Tehnolemn Timişoara, Voinţa Bucureşti. A supra nivelului tehnic al întrecerilor mai avem rezerve, concepţia ofensivă făcîndu-se resimţită la mulţi dintre protagonişti. În finalul primei părţi a campionatului, Progresul Bucureşti (la fete) şi C.S.M. I Cluj (la băieţi) au încheiat partidele susţinute fără a cunoaşte înfrîngerea, clasîndu-se pe primele locuri. Pe locurile secunde s-au clasat vechile lor rivale Voinţa Arad (f) şi Progresul Buc. (b) cu care îşi vor disputa în toamnă „bătălia" pentru cucerirea titlurilor de campioane ale ţării.

Iată cîteva rezultate: **FETE Progresul Bucureşti — Voinţa Arad 5—4, Progresul Bucureşti-Rapid Braşov 5—3, Spartac Bucureşti-Rapid Braşov 5—3, Dinamo Craiova-Comerţul Tg. Mureş 5—1 Voinţa Arad — Rapid Braşov 5—2, BAIEŢI: Politehnica Bucureşti-C.S.M. II Cluj 9—5, Progresul Bucureşti-Politehnica Timişoara 9—4, Voinţa Bucureşti-C.S.M. II Cluj 9—7, Voinţa Braşov-C.S.M. Iaşi 9—0, Dinamo Craiova-Politehnica Timişoara 9—3 (!), C.S.M. I Cluj-Voinţa Bucureşti 9—2, Comerţul Tg. Mureş — C.S.M. Iaşi 9—2, Progresul Bucureşti-Voinţa Braşov 9—3, Progresul Bucureşti-Comerţul Tg. Mureş 9—4, C.S.M. Cluj I — Politehnica Bucureşti 9—6.**

CLASAMENTF

FETE: 1. Progresul Bucureşti 14 p, 2. Voinţa Arad 13 p, 3. Spartac Bucureşti 12 p, 4. Rapid Braşov 11 p, 5. Dinamo Craiova 10 p, 6. Voinţa Bucureşti 9 p, 7. Comerţul Tg. Mureş 8 p, 8. Tehnolemn Timişoara 7p.

BAIEŢI: 1. C.S.M. 1 Cluj 20 p, 2. Progresul Bucureşti 19 p, 3. Politehnica Buc. 18 p, 4. Voinţa Arad 17 p, 5. Voinţa Braşov 16 p, 6. Comerţul Tg. Mureş 15 p, 7. Voinţa Buc. 14 p, 8. Dinamo Craiova 13 p, 9. Politehnica Timişoara 12 p, 10. C.S.M. Cluj II 11 p, 11. C.S.M. Iaşi 10 p.

C. GRUIA
corespondent-principal

PRIMA LECŢIE DE ÎNOT LA „TINERETULUI"

Ieri dimineaţă, ştrandul Tineretului, frumos reamenajat, a găzduit copiii veniţi să participe la lecţia inaugurală a centrului de învăţare a înotului. Vremea frumoasă, apa încălzită şi priceperea instructorilor (profesori de educaţie fizică şi antrenori) au făcut ca micuţii elevi să simtă din plin bucuria acestei zile.

Foto: TH. MACARSCHI

ANDREI SUCIU ÎNVINGĂTOR ÎN CIRCUITUL PRAHOVEAN

Cu două zile în urmă, a luat sfîrşit **„Turul ciclist al judeţului Prahova"**, competiţie care — preluînd suita circuitului regiunii Ploieşti — se află la a 13-a ediţie. Traseul, care a trecut pe teritoriul judeţelor Prahova, Dîmboviţa şi Buzău, a măsurat 532 km şi 4 etape. La startul concursului au fost prezenţi, pe lîngă reprezentanţii a numeroase cluburi, şi membri ai lotului republican care, însă, după două etape au părăsit cursa, fiind angrenaţi în „Turul Serbiei". Etapele au fost cîştigate de alergătorii Al. Sofronie, A. Suciu (2) şi M. Rîndaşu. Pe primul loc în clasamentul final s-a situat **Andrei Suciu** (Dezrobirea Braşov), care a realizat timpul de 15 h 18:31 (m.o. 37,320 km). Au urmat G. Moiceanu (Dinamo I) 15 h 18:44, Fr. Gera (Steaua) 15 h 18:52, V. Răţoi (Dinamo III) 15 h 18:54, Gh. Ciumeti (Dinamo I) 15 h 18:54. Pe echipe, victoria a revenit rutierilor de la Steaua (46 h 02:14). Celelalte premiate: Dinamo I (46 h 02:18) şi C.S. Brăila (46 h 26:11).

M. BEDROSIAN
corespondent

În municipiul şi judeţul Brăila

1300 DE ELEVI ÎN „CUPA ŞCOLARULUI"

De o lună de zile elevii din raza municipiului şi a judeţului Brăila se află în stare de... alertă. Pentru foarte mulţi dintre ei o bună parte din timpul liber este consacrat calculelor, pronosticurilor şi, evident, participărilor în „Cupa şcolarului", Frumoasa iniţiativă a Secţiei Sport a C.C. al U.T.C. şi a ziarului „Sportul" a găsit şi aici preţuirea cuvenită.

La nivelul municipiului, practic nu există şcoală care să nu fi organizat meciuri, pornind de la faza pe clase, apoi cea interclase şi pînă la desemnarea echipelor care urmează să continue disputa pentru desemnarea campioanei din primul oraş al judeţului. Mai bine de 300 de elevi trăiesc emoţiile acestor pasionante întreceri desfăşurate la cea mai înaltă tensiune. Din rîndul competitoarelor nu lipsesc echipele Şcolilor generale nr. 2 — campioana pe judeţ, anul trecut — nr. 19, nr. 18 şi nr. 1, cele ale Liceului nr. 3, Şcolii profesionale a uzinelor Progresul şi Şcolii profesionale de construcţii.

În cuprinsul judeţului Brăila — unde participă aproape 1 000 de elevi — aceeaşi notă caracterizează competiţia — entuziasm, dispute aprige pentru apărarea culorilor şcolii, dar desfăşurate în limitele fair-play-ului, aşa cum stă bine şi aşa cum este specific tinerei generaţii. Organizatorii au cuvinte de laudă pentru felul cum s-au desfăşurat întrecerile între selecţionatele claselor de la liceul din comuna Movila Miresei, sau acelea ale Şcolii profesionale din Ianca. În toate cazurile, comisiile sportive, alcătuite din cei mai buni elevi la învăţătură şi în activitatea organizaţiilor U.T.C. sînt sprijinite tehnic, de către profesorii de educaţie fizică. Ne îngăduim să facem cîteva evidenţieri — **prof. M. Râşnoveanu, prof. D. Albantes, prof. Margareta Topală, prof. Elena Popa, prof. I. Savu, prof. M. Buzoianu** etc.

Ar mai trebui spus că reuşita întrecerilor — sub raportul organizării — este determinată şi de colaborarea strînsă care există între activul Comitetului judeţean U.T.C. (în a cărui sferă de responsabilitate intră competiţia) şi organizaţiile similare ale pionierilor şi cele sportive.

★

Interesant de semnalat este faptul că „Cupa şcolarului" reprezintă una din modalităţile oferite micilor fotbalişti de a îmbrăţişa sportul atît de îndrăgit. Ei trebuie să-i asociem multe altele, la fel de bine concepute şi care se bucură de atenţia elevilor. La nivelul pionierilor, circa 140 de echipe au luat parte în acest an la diferite competiţii de fotbal, disciplină care ocupă de departe locul I în ceea ce priveşte preferinţele „cravatelor roşii".

Tot pentru copii şi pionieri vor fi organizate — ca în fiecare vară — „Cupa cartierelor" şi „Cupa interstrăzi", ambele în municipiul Brăila; un excelent prilej de a cuprinde pe micii fotbalişti într-o activitate recreativă organizată şi, desigur, de a descoperi multe elemente de talent. Cu asemenea elemente, cu vădite afinităţi pentru fotbal, federaţia de resort a înfiinţat un centru de pregătire (antrenor, Dumitru Oprea), iar clubul sportiv Progresul Brăila, un alt centru de iniţiere (antrenori V. Coteţ şi Oct. Ulman).

În fine, un campionat de copii pe municipiul Brăila, cu 4 echipe (Progresul, Metalul, Laminorul, Comerţul), completează suita posibilităţilor ce sînt oferite elevilor din această parte a ţării, să se dedice celui mai captivant dintre sporturi! **(t. st.)**

Pentatlonul atletic şcolar în preajma ultimului act...

De la începutul lunii aprilie, elevii din licee şi şcoli profesionale trăiesc emoţiile unui important eveniment sportiv care li se adresează în mod direct: întrecerile din cadrul pentatlonului atletic şcolar.

Iniţiat de Secţia Sport a C.C. al U.T.C. (după „Cupa şcolarului" la fotbal, iată o nouă acţiune sportivă de masă extrem de reuşită şi de atractivă) acest concurs are drept scop să răscolească interesul tineretului studios faţă de cea mai completă dintre disciplinele sportive, atletismul. Şi, după cîte ne dăm seama, un asemenea obiectiv s-a realizat.

De pildă, în municipiul Bucureşti, la prima etapă, care s-a desfăşurat la nivelul şcolilor şi-a avut un caracter strict individual, au fost înscrişi nu mai puţin de 15 000 de tineri atleţi şi atlete. Cifre la fel de spectaculoase oferă şi judeţele Timiş, Cluj, Braşov în care pentatlonul atletic şcolar a însemnat o adevărată sărbătoare pentru masele de elevi.

★

Ne aflăm în preajma etapei finale care se va desfăşura la Sibiu, în zilele de 7 şi 8 iunie. Acolo vor fi prezente primele 8 echipe din ţară (separat băieţi şi fete) stabilite în ordinea punctajului obţinut. Care vor fi ele? Răspunsul îl vom afla abia aştăzi la prînz, cînd comisia de organizare va confrunta rezultatele şi va întocmi clasamentul.

Pînă atunci să vedem ce s-a întîmplat în penultima etapă, care s-a consumat recent. Penultima etapă, judeţeană, a fost, practic vorbind, ultimul hop, ultimul test înaintea finalei concursului.

În Bucureşti, lupta pentru întîietate a dat cîştig de cauză şi la băieţi, şi la fete, aceluiaşi liceu — „Gheorghe Lazăr". Băieţii, cu un punctaj excelent (13 874) au avut drept om de bază, pe tînărul **Gh. Dumbravă** — 3 111 p. — căruia i s-au alăturat, într-un splendid efort, elevii **Vl. Toma** (2 894), **Fl. Tudose** (2 660), **R. Jurma** (2 618) şi **C. Horvath** (2 591). Pe locurile următoare, Liceul „I.L. Caragiale" — 12 227 p, Liceul „A. Vlaicu" — 10 893 p., Liceul „M Eminescu" — 10 627 p., Şcoala prof. Electromagnetica — 10 350 p, şi Şcoala prof. construcţii de maşini — 9 997 p.

La fete, Liceul „Gh. Lazăr" — punctaj general 15 303 p — a folosit următoarea echipă: **Gabriela Ionescu** — 3 299 p., **Ecaterina Mazola** — 3 202 p, **Ruxandra Colaxa** — 3 183 p, **Mihaela Uncu** — 2 925 p, şi **Cristina Bouleanu** — 2 694 p. (A şasea concurentă, **Lucia Mărgineanu**, n-a contat în clasament). După „Lazăr" s-au clasat: Şc. prof. Dîmboviţa — 14 715 p, Şc. prof. F.R.B. — 13 280 p, Liceul 40 — 10 454 p, Şc. prof. Electromagnetica — 10 420 p şi Liceul 37 — 10 356 p.

Felicitări celor de la Liceul „Gh. Lazăr", atleţi, atlete şi antrenori (pentru băieţi — prof. Ecaterina Ghimbra, pentru fete — prof. Ioana Deac), cărora le urăm să se numere şi printre finaliştii pe ţară.

La Timişoara, locul I la băieţi a revenit elevilor de la Liceul 10, iar la fete, tinerelor atlete de la Liceul economic. De notat că, cu acest prilej, numeroşi elevi din oraşul de pe Bega şi-au îndeplinit norma pentru insigna „Cercurile olimpice".

La Tg. Mureş, locurile I pe judeţ au fost ocupate de reprezentantele oraşului de reşedinţă, în speţă Liceul 4 la fete şi Liceul „Al. Papiu Ilarian" la băieţi. Individual, performerii au fost **Margareta Mureşan** şi **Mihai Gheorghe.**

Într-un fel, o surpriză rezultatele de la Galaţi: locul I — Liceul pedagogic (fete) şi Liceul industrial metalurgic (băieţi). Aşadar, în ambele cazuri liceele de cultură generală au fost depăşite.

Atît deocamdată. Într-un număr viitor ne propunem să vă facem cunoscute cele 16 echipe finaliste care urmează să-şi dispute întîietatea în oraşul de pe Cibin... **(t. st.)**

Cu trei etape înainte de finiș...

- Deocamdată, doar doi (U.T.A. și Dinamo București)... pe un balansoar
- Dumitrache — Oblemenco, un alt duel la nivel înalt
- Steaua, în spectacole-ghicitoare

Prin urmare, dintre cele 5 echipe **U.T.A., Dinamo București, „U" Cluj, Rapid** și **Dinamo Bacău**, care după etapa a 20-a intraseră în turnantă cu șanse mai mari sau mai mici — dar cu... șanse — numai două **(U.T.A.** și **Dinamo București)** au realizat punctajul integral (2p), ce le înlesnește o deslipire de restul plutonului ; o detașare, însă, doar de moment (vedeți, provizoratul continuă și foarte curînd titlul va trebui decernat) întrucît ambele laureate, alaltăieri, la concursul fruntașelor, vor susține duminica viitoare meciuri-cheie, la Bacău și la Cluj. Vor cîștiga — să zicem — U.T.A. și Dinamo București, adică „locurile" 1 și 2, atunci ele vor putea realiza, în sfîrșit, desprinderea de urmăritori, de nu, lucrurile se vor complica iarăși, amînînd — pentru finiș — dezlegarea misterului.

★

Un alt duel — tot la nivel înalt ! — care reține, la ora actuală, atenția iubitorilor de fotbal ni-l furnizează **Oblemenco** și **Dumitrache**. Marcînd cu un gol mai mult decît craioveanul, „9"-rul naționalei a frînt duminică egalitatea de pe lista golgeterilor, instalîndu-se, singur, cu cele 18 goluri înscrise, în fruntea celor mai eficace atacanți. Pofta de a înscrie a acestor doi **oameni de gol**, potolită aproape la fiecare partidă cu o porție dublă și, uneori, triplă, ne invită să medităm — pentru viitorul sezon internațional — la un cuplu de înaintași centrali în tricourile cu tricolor, Oblemenco—Dumitrache.

Bine sincronizați și — mai ales — rațional „serviți" de coechipieri, acești veritabili șuteri ar putea rezolva cu succes importantele și mereu dificilele sarcini din zona de finalizare în partidele pe care prima echipă a țării le va susține acasă (unde, firesc, forța ofensivă va trebui să aibă un procent mai mare decît a avut-o la Lausanne și Atena), cu Portugalia și Grecia.

La această idee — sugerată de fapte — pe care o supunem spre consultare antrenorilor selecționeri Emerich Vogl și Angelo Niculescu, s-ar putea răspunde (pripit !) că, în ceea ce-l privește pe Oblemenco s-au mai efectuat teste. Ce ar costa — întrebăm — să se mai încerce o dată ? În ultima vreme — ne asigură antrenorul Coidum — Oblemenco a realizat însemnate progrese la toate capitolele, și apoi...

Și apoi, „lunga vară fierbinte", sub variate aspecte, ce se așterne în fața echipei noastre naționale, se arată prielnică și unui experiment de soiul acestuia propus de noi în rîndurile de față...

★

În comportarea oscilatorie din actualul sezon, capricioasa Steaua a realizat, totuși, o mică constantă : dubla victorie asupra Rapidului atît în Cupă, cît și în campionat, într-un interval de aproximativ 10 zile.

Succesul ex-campionilor în aceste două partide de miză (ultima — mai ales — pentru adversar) bucură și... întristează, deopotrivă, pe suporterul formației militare, care are tot dreptul să se întrebe nedumerit : care să fie Steaua adevărată : aceea care învinge, fără drept de apel, Rapidul în două partide consecutive, scoțîndu-i pe feroviari și din Cupă și din cursa spre titlu, sau aceea care se chinuie, literalmente, la București, cu A.S.A. Tg. Mureș, și evoluează penibil la Petroșani ?

Într-adevăr, și noi ne întrebăm : care este Steaua adevărată, stimate Voinea, stimate Vigu, stimate Pantea, care vă produceți săptămînă de săptămînă în adevărate spectacole — ghicitoare ?

★

Rapidul, pînă la o vreme (4 mai, cînd a pierdut la Pitești) revelația sezonului fotbalistic de primăvară, a pierdut duminică seara și cel de-al doilea tren în care, e drept, de cîteva stații încoace albvișinii ocupau locuri pe culoar, în picioare...

Cum se scrie istoria : în perioada în care Rapidul mergea, cum se spune, fără oprire, foarte mulți puneau succesele formației rapidiste (ca și revirimentul lui Răducanu și Dan) pe seama... absenței de la conducerea tehnică a antrenorului Valentin Stănescu, a cărui actuală echipă, Steagul roșu Brașov, avea pe atunci serioase probleme cu revenirea în A.

Acum, în timp ce Rapidul înregistrează a patra înfrîngere în mai puțin de o lună (iar Răducanu și Dan dau iarăși semne de... oboseală) Steagul roșu este, virtualmente, promovată în divizia A.

Pentru mulți, antrenorul Valentin Stănescu, căzut brusc în dizgrația suporterilor rapidiști în toamna lui '68, marele vinovat din Giulești — este acum din nou **„nea Tinel"**.

Cum se scrie, uneori, istoria în fotbalul nostru : cînd cu cuvinte de ingratitudine, cînd cu cuvinte de gratulație față de... aceeași persoană !

★

Olteanu — suspendare pe doi ani — pentru dispariție fără urme încă de la meciul din 25 mai, cu Progresul ; **Dobrin** — ultim avertisment public (al cîtelea ?) pentru repetate abateri de ordin disciplinar (fugă din cantonament, beții) — iată doar o parte din ultimele noutăți sosite din tabăra piteșteană noutăți care, adăugate la celelalte mai vechi, explică cum nu se poate mai bine cauzele alunecării spre B a echipei.

Vizitîndu-ne, ieri, la redacție, antrenorul Teașcă ne-a propus să semneze pentru sezonul de vară un serial pe care el l-ar intitula : **„45 de zile pe vasul-pirat F.C. Argeș !"**

G. NICOLAESCU

CAMPIONATUL NAȚIONAL DE JUNIORI

În zilele de 8, 15 și 18 iunie se vor desfășura jocurile preliminare ale campionatului național de juniori pentru desemnarea celor 6 echipe ce vor participa la turneul final, programat între 29 VI — 6 VII, la Brașov. Pentru prima etapă, din data de 8 iunie, sînt stabilite următoarele jocuri :

CAREI, ora 16 : Camp. jud. Satu Mare — Camp. jud. Sibiu, ora 17,30 : Camp. jud. Sălaj — Camp. jud. Maramureș ; ALBA IULIA, ora 16 : Camp jud. Hunedoara — Camp. jud. Sibiu, ora 17,30 : Camp. jud. Mureș — Loc. 2 jud. Cluj ; ROMAN, ora 16 : Camp. jud. Botoșani — Camp. jud. Suceava, ora 17,30 : Camp. jud. Neamț — Camp. jud. Iași ; MĂRĂȘEȘTI, ora 16 : Camp. jud. Vaslui — Camp. jud. Galați, ora 17,30 : Camp. jud. Vrancea — Camp. jud. Bacău ; MEDGIDIA, ora 17: Camp. jud. Tulcea — Camp. jud. Constanța ; URZICENI, ora 16 : Camp. jud. Buzău — Camp. jud. Brăila, ora 17,30 ; Camp. jud. Ilfov — Loc. 3 oraș București ; DETA, ora 16 : Camp. jud. Arad — Loc. 2 jud. Timiș, ora 17,30 : Camp. jud. Caraș — Camp. jud. Timiș ; CRAIOVA, ora 16 : Camp. jud. Mehedinți — Camp. jud. Gorj, ora 17,30 : Camp. jud. Vîlcea — Camp. jud. Dolj ; PLOIEȘTI, ora 16 : Loc. 2 jud. Prahova — Loc. 4 oraș Buc., ora 17,30 : Camp. jud. Dîmbovița — Loc. 1 oraș Buc. ; SIGHIȘOARA, ora 16 : Camp. jud. Harghita — Camp. jud. Covasna, ora 17,30 ; Camp. jud. Brașov — Loc. 2 jud. Mureș ; ROȘIORI, ora 16 : Camp. jud. Teleorman — Loc. 2 oraș Buc., ora 17,30 : Camp. jud. Argeș — Camp. jud. Olt ; SIMERIA, ora 17 : Camp. jud. Alba — Loc. 2 jud. Hunedoara ; DEJ, ora 17 : Camp. jud. Bistrița — Camp. jud. Cluj ; BUCUREȘTI, ora 17 : Camp. jud. Ialomița — Camp. jud. Prahova.

În caz de egalitate, la sfîrșitul celor 80 de minute regulamentare de joc, cîștigătoare va fi echipa care a obținut mai multe cornere. La număr egal de cornere, cîștigă echipa mai tînără, stabilită imediat după joc în prezența observatorului federal și a delegaților echipelor.

LOTUL DE TINERET REUNIT LA BUCUREȘTI

Lotul de tineret al țării noastre, care între 22—29 iunie va participa la „Cupa Balcanică", a fost reunit ieri dimineață la București. Printre jucătorii convocați de antrenorul DINCĂ SCHILERU se numără : Oprea, Niculescu („U" Craiova), Deselnicu, Domide, Dincuță, Fl. Dumitrescu etc. Lotul susține miercuri după-amiază, în Capitală un meci de verificare în compania unei echipe de tineret.

fotbal

Scoruri mari în etapa a 28-a a diviziei C

SERIA I

Foresta Fălticeni — Textila Buhuși — nu s-a disputat

Fulgerul Dorohoi — Cimentul Bicaz 4—3 (2—1)

Victoria Roman — Minobrad V. Dornei 3—0 (1—0)

Letea Bacău — Petrolul Moinești 3—1 (1—1)

Nicolina Iași — Textila Botoșani 3—1 (3—0)

Foresta Ciurea — Minerul Gura Humorului 2—2 (2—1)

Rarăul Cîmpulung — Penicilina Iași 1—0 (0—0)

Unirea Negrești — Știința Bacău 0—3 (Unirea fiind exclusă din campionat).

(Corespondenți : P. Leibovici, G. Groapă, Fl. Ene, V. Diaconescu, L. Antohi, A. Rotaru).

1. Știința	28	19	6	3	56—14	44
2. Foresta	27	17	6	4	53—22	40
3. Nicolina	28	12	11	5	49—31	35
4. Victoria	28	15	4	9	48—32	34
5. Minerul	28	13	7	8	42—28	33
6. Textila Bt.	28	13	6	9	43—33	32
7. Textila Bh.	27	12	6	9	45—31	30
8. Minobrad	28	12	6	10	39—36	30
9. Petrolul	28	10	5	13	48—44	25
10. Penicilina	28	9	6	13	29—35	24
11. Foresta C.	28	11	2	15	36—45	24
12. Rarăul	28	9	6	13	33—47	24
13. Fulgerul	28	10	4	14	41—57	24
14. Letea	28	10	4	14	29—45	24
15. Cimentul	28	9	4	15	35—54	22
16. Unirea	28	0	1	27	9—89	1

ETAPA VIITOARE : Rarăul Cîmpulung — Minerul Gura Humorului, Victoria Roman — Nicolina Iași, Foresta Fălticeni — Textila Botoșani, Textila Buhuși — Foresta Ciurea, Știința Bacău — Fulgerul Dorohoi, Penicilina Iași — Unirea Negrești, Cimentul Bicaz — Letea Bacău, Petrolul Moinești — Minobrad V. Dornei.

SERIA A II-a

S.U.T. Galați — Chimia oraș Gh. Gheorghiu-Dej 2—1 (1—1)

Metalul Buzău — Petrolistul Boldești 4—0 (1—0)

Petrolul Berca — Flamura roșie Tecuci 3—0 (2—0)

Chimia Mărășești — Gloria C.F.R. Galați 1—0 (1—0)

Metalul Brăila — Rulmentul Bîrlad 0—1 (0—1)

Delta Tulcea — Ancora Galați 5—0 (1—0)

Unirea Focșani — Șoimii Buzău 2—1 (2—1)

Gloria Tecuci — Metalul Plopeni 0—3 (0—0).

(Corespondenți : Corina Gălățeanu, M. Dumitru, M. Popeșanu, S. Sandu, N. Costin, I. Turșie, A. Axente și V. Doruș).

1. Metalul P.	28	17	7	4	49—16	41
2. Unirea	28	17	6	5	50—22	40
3. Șoimii	28	12	7	9	44—31	31
4. Gloria CFR	28	13	3	12	36—32	29
5. Chimia	28	9	10	9	41—37	28
6. SUT	28	9	10	9	30—36	28
7. Petrolistul	28	12	4	12	30—41	28
8. Delta	28	9	9	10	35—26	27
9. Metalul Bz.	28	10	7	11	41—34	27
10. Petrolul	28	11	5	12	42—42	27
11. Ancora	28	11	5	12	36—40	27
12. Chimia M.	28	11	3	14	42—45	25
13. Rulmentul	28	8	9	11	23—26	25
14. Flamura	28	10	5	13	32—48	25
15. Metalul Br.	28	7	9	12	31—41	23
16. Gloria	28	7	3	18	19—64	17

ETAPA VIITOARE : Unirea Focșani — Gloria Tecuci, Gloria C.F.R. Galați — Delta Tulcea, Rulmentul Bîrlad — Metalul Buzău, Metalul Brăila — Petrolistul Boldești, Metalul Plopeni — S.U.T. Galați, Șoimii Buzău — Petrolul Berca, Fl. roșie Tecuci — Chimia oraș Gh. Gheorghiu-Dej.

SERIA A III-a

Autobuzul București — I.T.C. Constanța 2—1 (2—0)

Unirea Mînăstirea — T.U.G. București 2—1 (1—1)

Electrica Constanța — Marina Mangalia 3—2 (0—1)

Olimpia Giurgiu — Petrolul Videle 1—0 (0—0)

Ideal Cernavodă — Flacăra roșie București 1—2 (1—2), jocul s-a desfășurat la Constanța

Celuloza Călărași — I.M.U. Medgidia — nedisputat

Sirena București — Aurora Urziceni 6—2 (1—1)

Cimentul Medgidia — S.N. Oltenița 2—1 (0—0).

(Corespondenți : N. Tokacek, Gh. Tufcea, P. Oprea, P. Bucur, T. Constantin, I. Achim, H. Rudi și A. Mavlea).

1. IMUM	27	19	7	1	60—12	45
2. TUG	28	14	7	7	43—17	35
3. Autobuzul	28	13	9	6	46—26	35
4. SNO	28	16	2	10	57—27	34
5. Cimentul	28	12	8	8	46—39	33
6. Flacăra	28	11	9	8	32—31	31
7. Electrica	28	11	5	12	43—37	27
8. ITC	28	8	10	10	24—32	26
9. Olimpia	28	10	5	13	39—43	25
10. Unirea	28	11	3	14	26—42	25
11. Sirena	28	9	6	13	38—43	24
12. Marina	28	6	12	10	28—35	24
13. Petrolul	28	8	6	14	25—42	22
14. Celuloza	27	8	6	13	23—52	22
15. Ideal	28	6	9	13	27—50	21
16. Aurora	28	5	8	15	25—54	18

ETAPA VIITOARE : Unirea Mînăstirea — Cimentul Medgidia, Ideal Cernavodă — Aurora Urziceni, T.U.G. București — Olimpia Giurgiu, Celuloza Călărași — I.T.C. Constanța, Electrica Constanța — Autobuzul București, Petrolul Videle — Sirena București, Fl. roșie București — S.N. Oltenița, I.M.U. Medgidia — Marina Mangalia.

Duel aerian pentru balon, rezolvat cu succes de portarul constănțean. Fază din meciul de divizia C Autobuzul București-I.T.C. Constanța.

Foto : A. DAVID

SERIA A IV-a

Unirea Drăgășani — Prahova Ploiești 2—1 (0—0)

C.I.L. Rm. Vîlcea — Mașini unelte București 0—3 (nedisputat)

Progresul Balș — Voința București 5—3 (3—1)

Tehnometal București — Comerțul Alexandria 3—0 (1—0)

Muscelul Cîmpulung — Carpați Sinaia 0—0

Caraiman Bușteni — Chimia Tr. Măgurele 3—0 (0—0)

Metalul Tîrgoviște — Minerul Cîmpulung 6—1 (3—1)

I.R.A. Cîmpina — Progresul Corabia 2—0 (2—0).

(Corespondenți : D. Denghel, D. Roșianu, D. Paraschiv, O. Guțu, D. Rădulescu, V. Zbarcea, M. Avanu și C. Virjoghie)

1. Metalul	28	21	6	1	77—24	48
2. Carpați	28	16	7	5	39—24	39
3. Caraiman	28	14	8	6	47—27	36
4. Comerțul	28	13	7	8	45—32	33
5. Prahova	28	13	6	9	47—29	32
6. Tehnometal	28	13	5	10	47—38	31
7. Progresul C.	28	12	5	11	33—32	29
8. IRA	28	11	6	11	37—27	28
9. Chimia	28	10	8	10	31—37	28
10. Voința	28	11	5	12	61—41	27
11. Mașini	28	8	7	13	38—39	23
12. Unirea	28	8	6	14	23—47	22
13. Muscelul	28	8	6	14	20—47	22
14. Progresul B.	28	9	4	15	31—63	22
15. Minerul	28	3	8	17	20—50	14
16. C.I.L.	28	5	4	19	18—57	14

ETAPA VIITOARE : Voința București — I.R.A. Cîmpina, Carpați Sinaia — Metalul Tîrgoviște, Minerul Cîmpulung — Comerțul Alexandria, Chimia Tr. Măgurele — C.I.L. Rm. Vîlcea, Unirea Drăgășani — Tehnometal București, Progresul Corabia — Progresul Balș, Mașini unelte Buc. — Muscelul Cîmpulung, Prahova Ploiești — Caraiman Bușteni.

SERIA A V-a

Autorapid Craiova — Metalul Topleț 6—1 (3—0)

U.M. Timișoara — Minerul Motru 7—1 (4—1)

Dunărea Calafat — Energetica Tr. Severin 5—1 (4—0)

Minerul Lupeni — Progresul Strehaia 6—1 (1—0)

Minerul Bocșa — Șoimii Timișoara 2—0 (0—0)

Voința Lugoj — Victoria Tg. Jiu 3—1 (0—0)

Minerul Anina — Victoria Caransebeș 1—0 (1—0)

Steagul roșu Plenița — Furnirul Deta 3—0 (1—0)

(Corespondenți : M. Popescu, A. Petre, Șt. Zvignea, I. Cotescu, T. Isac, C. Olaru, Gh. Crăciunel și I. Julea).

1. Minerul A.	28	17	5	6	57—11	39
2. Minerul L.	28	16	4	8	55—24	36
3. UM Tim.	28	13	6	9	57—31	32
4. Voința	28	14	3	11	40—32	31
5. Victoria C	28	12	7	9	31—27	31
6. Minerul B.	28	13	2	13	44—49	28
7. Minerul M.	28	11	6	11	35—42	28
8. Metalul	28	13	1	14	45—60	27
9. Progresul	28	10	7	11	30—47	27
10. Furnirul	28	12	2	14	35—45	26
11. Dunărea	28	12	2	14	42—54	26
12. Vict. Tg. J.	28	10	5	13	43—36	25
13. Steagul r.	28	11	3	14	34—37	25
14. Autorapid	28	7	9	12	28—44	23
15. Șoimii	28	7	8	13	24—40	22
16. Energetica	28	10	2	16	34—55	22

ETAPA VIITOARE : Minerul Lupeni — Minerul Bocșa, Metalul Topleț — Steagul roșu Plenița, Furnirul Deta — Minerul Motru, Victoria Tg. Jiu — Șoimii Timișoara, Autorapid Craiova — Dunărea Calafat, Energetica Tr. Severin — Victoria Caransebeș, U. M. Timișoara — Voința Lugoj, Progresul Strehaia — Minerul Anina.

SERIA A VI-a

Progresul Sibiu — Metalul Copșa Mică 3—1 (1—0)

Soda Ocna Mureș — Minerul Baia de Arieș 7—1 (3—1)

Mureșul Luduș — Tehnofrig Cluj 1—0 (1—0)

Minerul Ghelar — Știința Petroșeni 1—0 (1—0)

Aurul Brad — Arieșul Turda 1—0 (1—0)

Aurul Zlatna — A.S.A. Sibiu 2—0 (2—0)

Victoria Călan — Arieșul Cîmpia Turzii 3—1 (0—1)

Mureșul Deva — Metalul Aiud 3—1 (1—1)

(Corespondenți : I. Ilie, Gh. Tăutan, I. Borgovan, Fl. Oprița, M. Susan, N. Băișan, A. Gunther și I. Simion).

1. Știința	28	14	8	6	43—19	36
2. Aurul Z.	27	15	4	8	50—29	34
3. Metalul C.M.	28	12	8	8	48—32	32
4. Victoria	28	15	2	11	46—39	32
5. Aurul B.	28	14	3	11	34—39	31
6. Arieșul T.	28	12	4	12	44—32	28
7. ASA Sibiu	28	11	6	11	35—32	28
8. Mureșul D.	28	12	4	12	35—33	28
9. Soda	28	11	5	12	49—44	27
10. Minerul G.	28	13	1	14	38—44	27
11. Metalul A.	28	11	3	14	39—41	25
12. Tehnofrig	27	11	2	14	30—33	24
13. Arieșul C.T.	28	9	6	13	28—35	24
14. Progresul	28	10	4	14	26—42	24
15. Minerul B.A.	28	10	4	14	35—54	24
16. Minerul L.	28	8	6	14	27—59	22

ETAPA VIITOARE : Victoria Călan — Mureșul Luduș, Mureșul Deva — Aurul Zlatna, Minerul Baia de Arieș — Progresul Sibiu, Tehnofrig Cluj — Metalul Copșa Mică, A.S.A. Sibiu — Minerul Ghelar, Aurul Brad — Știința Petroșeni, Arieșul Turda — Metalul Aiud, Arieșul Cîmpia Turzii — Soda Ocna Mureș.

SERIA A VII-a

Olimpia Satu Mare — Dinamo Oradea 2—0 (0—0)

Bihoreana Marghita — Victoria Carei 0—0

Bradul Vișeu — Someșul Satu Mare 2—0 (1—0)

C.I.L. Sighetul Marmației — C.I.L. Gherla 4—1 (3—1)

Minerul Baia Sprie — Metalul Salonta 2—1 (0—0)

Constructorul Baia Mare — Dacia Oradea 2—0 (0—0)

Gloria Bistrița — Unirea Dej 4—1 (2—0)

Unirea I.A.S. Oradea — Topitorul Baia Mare 2—0 (1—0)

(Corespondenți : A. Verba, A. Pașcalău, E. Takacs, Z. Nemeș, V. Săsăranu, L. China, I. Toma și Em. Suranyi).

1. Olimpia	28	19	8	1	54—12	46
2. Victoria	28	19	6	3	70—14	44
3. Unirea D.	28	15	3	10	66—29	33
4. Gloria	28	12	6	10	48—28	30
5. Unirea Or.	28	12	4	12	26—37	28
6. CIL Gherla	28	12	3	13	35—34	27
7. Someșul	28	10	6	12	44—42	26
8. Metalul	28	11	4	13	31—36	26
9. Constructorul	28	10	6	12	32—46	26
10. CIL Sighet	28	10	6	12	29—46	26
11. Dacia	28	10	4	14	34—37	24
12. Topitorul	28	10	4	14	32—58	24
13. Bihoreana	28	9	5	14	15—45	23
14. Dinamo	28	9	4	15	24—28	22
15. Bradul	28	9	4	15	26—49	22
16. Minerul	28	9	3	16	36—61	21

ETAPA VIITOARE : Unirea Dej — Olimpia Satu Mare, Topitorul Baia Mare — Victoria Carei, Dacia Oradea — C.I.L. Sighetul Marmației, Someșul Satu Mare — Unirea I.A.S. Oradea, Minerul Baia Sprie — Constructorul Baia Mare, Bihoreana Marghita — C.I.L. Gherla, Metalul Salonta — Gloria Bistrița, Dinamo Oradea — Bradul Vișeu.

SERIA A VIII-a

Chimica Tîrnăveni — Chimia Făgăraș 1—1 (0—0)

Unirea Cristuru Secuiesc — Voința Tîrnăveni 1—1 (0—1)

Lemnarul Odorheiul Secuiesc — Avîntul Reghin 2—0 (1—0)

Vitrometan Mediaș — Tractorul Brașov 1—1(0—1)

Carpați Brașov — Chimia Orașul Victoria 2—1 (0—0)

Torpedo Zărnești — Colorom Codlea 2—0 (0—0)

C.F.R. Sighișoara — Medicina Tg. Mureș 7—0 (2—0)

Oltul Sf. Gheorghe — Minerul Bălan 2—3 (2—1)

(Corespondenți : Al. Ganea, V. Lorintzi, A. Pialoga, Z. Rișnoveanu, T. Maniu, C. Chiriac, I. Turjan și Gh. Briotă).

1. Chimia F.	28	19	3	6	63—25	41
2. Oltul	28	15	8	5	58—27	38
3. Tractorul	28	15	7	6	59—18	37
4. Lemnarul	28	15	4	9	52—34	34
5. Chimica Tv.	28	14	3	11	52—35	31
6. Torpedo	28	11	7	10	37—38	29
7. Avîntul	28	13	3	12	43—53	29
8. Unirea	28	10	5	13	41—45	25
9. Carpați	28	9	7	12	37—43	25
10. Colorom	28	9	6	13	31—42	24
11. Medicina	28	8	8	12	32—47	24
12. Vitrometan	28	9	6	13	32—31	24
13. Voința	28	10	3	15	30—50	23
14. Minerul	28	8	6	14	36—48	22
15. CFR Sighiș.	28	8	5	15	34—52	21
16. Chimia V.	28	7	7	14	27—36	21

(În clasament s-a operat o modificare, intervenită în urma omologării rezultatului meciului Carpați Brașov — Colorom Codlea cu 0—3, meci disputat în etapa a XXV-a și încheiat cu 2-0 deoarece echipa brașoveană n-a respectat ora de începere a meciului).

ETAPA VIITOARE : Chimica Tîrnăveni — Oltul Sf. Gheorghe, Tractorul Brașov — C.F.R. Sighișoara, Minerul Bălan — Vitrometan Mediaș, Chimia Făgăraș — Carpați Brașov, Torpedo Zărnești — Avîntul Reghin, Medicina Tg. Mureș — Voința Tîrnăveni, Chimia Orașul Victoria — Lemnarul Odorheiul Secuiesc, Colorom Codlea — Unirea Cristuru Secuiesc.

MÎINE, A DOUA MANȘĂ A SEMIFINALELOR „CUPEI ROMÂNIEI"

Miercuri, la București și Suceava, vor avea loc meciurile manșei a doua a semifinalelor „Cupei României". După consumarea primelor partide, Dinamo București și Farul vor intra pe teren cu un avantaj de 4 goluri și, respectiv, un gol. Desigur, dinamoviștii, avînd un avantaj substanțial, se pot considera finaliști ai ediției actuale a „Cupei". Cea de a doua semifinală, dintre Farul și Steaua, poate oferi spectatorilor bucureșteni un spectacol pasionant, ambele formații fiind dornice de a continua lupta pentru cucerirea trofeului.

În cursul zilei de ieri, Colegiul central al arbitrilor ne-a comunicat că meciurile vor fi conduse de brigăzile primei manșe. Deci, la București, va arbitra S. MUREȘAN — Turda (ajutat la linie de **I. Cîmpeanu** și **N. Vizireanu** — ambii din Cluj), iar la Suceava — N. CURSARU (ajutat la linie de **M. Marinciu** și **M. Moraru** — toți din Ploiești).

Ambele partide vor începe la ora 17,30.

Meciul Steaua — Farul se va disputa pe stadionul „23 August".

CONCURS EXCEPȚIONAL PRONOEXPRES 8 iunie 1969

Administrația de Stat Loto-Pronosport organizează la 8 iunie a.c. un nou concurs excepțional Pronoexpres, la care se atribuie : autoturisme Dacia 1 100, Moskvici 408 cu 4 faruri și radio, Skoda 1000 M.B., Trabant 601, în număr NELIMITAT ; 10 autoturisme prin tragere la sorți ; 75 excursii la stațiunea climaterică Soci de circa 15 zile ; premii în numerar de valoare variabilă și premii fixe în bani.

Se efectuează 10 extrageri de cîte 10 numere din 45, în 4 faze. În total se extrag **100 de numere.**

Participarea la acest concurs excepțional se va face pe următoarele 4 feluri de bilete : seria A=3 lei, seria B=9 lei ; seria M=18 lei și seria N=30 lei.

Jucînd pe bilete seria N de 30 lei puteți participa la toate extragerile cu șanse mari de cîștig.

Ultima zi în care vă mai puteți procura biletele este sîmbătă 7 iunie 1969.

- Tragerea Pronoexpres de mîine va avea loc la București în sala Clubului Finanțe-Bănci din str. Doamnei nr. 2, cu începere de la ora 19. Tragerea va fi radiodifuzată.

Nu uitați ! Astăzi este ULTIMA ZI în care vă mai puteți procura biletele.

PRONOEXPRES

Premiile concursului nr. 22 din 28 mai 1969.

EXTRAGEREA I : Categoria I : 2 variante a 75.773 lei ; a II-a : 206.5 a 733 lei, a III-a : 4346,5 a 34 lei.

EXTRAGEREA A II-A : Categoria A : 1,5 variante a 103.306 lei ; B : 239 a 523 lei ; C : 4709 a 26 lei.

Premiile de categoria I au fost obținute de participanții DUMITRESCU GHEORGHE și CRISTESCU ROMEO ambii din București.

Premiile la categoria A au fost obținute pe bilete jucate 50% de către participanții MOHORA SEVER din Turnu-Severin, ANDREESCU DRAGHICI și TOMA POPA din București.

Campionatul echipelor de tineret — rezerve

1. „U" Craiova	27	17	3	7	51—29	37
2. Crișul	27	16	4	7	45—20	36
3. Dinamo Bacău	27	16	3	8	70—39	35
4. A.S.A. Tg. Mureș	27	15	5	7	41—36	35
5. Dinamo București	27	16	2	9	47—29	34
6. F.C. Argeș	27	12	8	7	26—26	32
7. Steaua	27	12	6	9	67—38	30
8. Petrolul	27	11	7	9	38—33	29
9. Rapid	27	12	4	11	37—37	28
10. „U" Cluj	27	11	6	10	30—36	28
11. U.T.A.	27	11	4	12	36—34	26
12. Farul	27	10	3	14	27—27	23
13. Progresul	27	5	7	15	29—53	17
14. Jiul	27	7	2	18	17—59	16
15. Politehnica Iași	27	6	2	19	25—57	14
16. Vagonul	27	3	6	18	29—62	12

★

Jocul echipelor de tineret-rezerve Politehnica Iași — Dinamo Bacău, disputat duminică în cadrul etapei a 27-a, s-a încheiat cu scorul de 2—1 (0—0) în favoarea fotbaliștilor din Bacău.

UȚU ȘI DUMBRAVĂ — SCOȘI DIN LOTUL ECHIPEI FARUL !

Analizîndu-se, în cadrul secției de fotbal a clubului sportiv Farul, abaterile săvîrșite de jucătorii **Iuliu Uțu** și **Vasile Dumbravă** în perioada 20 mai — 1 iunie, s-a hotărît scoaterea lor din lotul echipei.

BARAJUL PENTRU DIVIZIA B

Conform regulamentului de desfășurare a campionatelor divizionare de fotbal, după terminarea ediției 1968—1969 urmează să aibă loc un baraj — între echipele cîștigătoare ale celor 8 serii ale diviziei C — pentru promovarea în divizia B.

În acest sens, biroul Federației române de fotbal a hotărît ca meciurile de baraj să se dispute în perioada 6—13 iulie, în București și Cluj. În grupa de la București vor participa echipele clasate pe locul I în seriile I, II, III și IV, iar în cea de la Cluj liderii seriilor, V, VI, VII și VIII.

Echipele clasate pe locurile I și II în cele 2 grupe de baraj vor activa în campionatul diviziei B, ediția 1969—1970.

fotbal pe glob • fotbal pe glob • fo

ANGLIA A DEBUTAT CU UN SCOR ALB ÎN MEXIC

CIUDAD DE MEXICO 2 (Agerpres). — Peste 100.000 de spectatori au asistat pe stadionul Azteca la meciul amical dintre selecționatele Angliei și Mexicului. Partida s-a terminat la egalitate : 0—0, după un joc în care gazdele n-au știut să-și concretizeze superioritatea teritorială. Cea mai mare ocazie a fost ratată de Gonzalez, în minutul 42, cînd, singur cu portarul West, a tras pe lîngă bară. Au evoluat formațiile :

ANGLIA : **West—Newton, Cooper, Mullery, Labone, Moore, Lee, Ball, B. Charlton, Hurst, Peters.**

MEXIC : **Castrejon—Calejandrez, Pena, Munez, Perez, Gonzalez, Munguia, Bustos, Borja, Estrada, Victorina.**

Cele două selecționate se vor întîlni din nou miercuri la Guadalajara. Apoi echipa Angliei va juca în Uruguay și Brazilia.

CAMPIONATE... CAMPIONATE...

- Cu trei etape înainte de încheierea campionatului Bulgariei liderul T.S.K.A. aproape că și-a asigurat titlul de campion, după ce sîmbătă a întrecut pe Levski-Spartak cu 3—1. O luptă disperată se duce la coada clasamentului, unde Dobrudja, după înfrîngerea cu 3—0 în fața echipei Marek, se pare că nu mai are șanse de salvare. Iată rezultatele celorlalte meciuri : Spartak Pleven —J.S.K.-Slavia 2—1, Trakia—Botev 3—2, Cerno More—Lokomotiv 3—3, Dunav—Krakra 2—1, Cernomoreț—Beroe 5—1. Clasament : T.S.K.A. 44, Levski-Spartak 39, J.S.K.-Slavia 34, Cerno More 34, Lokomotiv 33, Cernomoreț 25 ș.a.

(T. H.)

- În etapa a 33-a a campionatului vest-german, echipa Alemannia Aachen a învins pe teren propriu cu scorul de 2—1 formația F.C. Köln. Alte rezultate : Schalke 04—Hertha 2—0 ; F.C. Nürnberg—Borussia Dortmund 2—2 ; Werder Bremen—Kickers Offenbach 3—0 ; München 1860—M.S.V. Duisburg 2—1 ; Borussia Mönchengladbach—Bayern München 1—1 ; F.C. Kaiserslautern —Eintracht Braunschweig 4—0; Hanovra 96—V F.B. Stuttgart 1—0. Clasament: 1. Bayern München 44, 2. Borussia Mönchengladbach — 37 p. ; 3. Alemannia Aachen — 36 p. ; 4. Schalke 04 — 35 p.

- Etapa a 32-a a campionatului francez : Valenciennes—Red Star 2—1 ; Nimes—Nice 2—0 ; Bastia—Marseille 3—1 ; Monaco—Nantes 2—0 ; Sochaux—Sedan 3—1 ; Metz—Ajaccio 0—0 ; Rouen—Lyon 1—1 ; Rennes—Strasbourg 1—0.

★

- Confederația generală a sporturilor din Brazilia a dat publicității o hotărîre prin care se limitează la doi numărul jucătorilor străini care pot să activeze într-o echipă braziliană.

MECIURI DE MARE ATRACȚIE ȘI REZULTATE SURPRIZĂ

Pușcaș l-a învins pe campionul olimpic Sokolov! Monea a cîștigat clar

Categoria pană

În meciul dintre Sarar (Iugoslavia) și Orban (Ungaria), după un studiu prelungit, iugoslavul atacă cu directe de stînga urmate de upercuturi la corp, obținînd un anumit avantaj. În repriza a doua, Orban echilibrează lupta, iar în ultimele 30 de secunde ale reprizei a treia, prin două-trei lovituri mai clare, obține decizia.

Orban b.p. Sarar

Da, acesta este boxul. Spectatorii au aplaudat entuziaști disputa dintre francezul Laine și vest-germanul Prause. Nouă minute de luptă dîrză, în care adversarii nu s-au menajat deloc. Prause s-a blocat bine și a trimis directe de mare precizie. Arbitrul Ganev (Bulgaria) a intervenit foarte rar. A făcut-o o singură dată, mai precis în prima repriză, cînd l-a numărat (gratuit) pe Prause, în momentul în care Laine încerca să plaseze serii la corp. Acestea s-au oprit însă în blocajul adversarului. Prause a dat semne de oboseală în ultima repriză, cînd francezul a forțat victoria.

Laine b.p. Prause.

O dispută echilibrată a caracterizat întîlnirea dintre Richardson (Anglia) și Below (R.D.G.). În primele două reprize englezul a fost totuși mai eficace, în ultima am remarcat revenirea pugilistului german, care a plasat numeroase lovituri în plin. Dar, cu o ultimă zvicnire adversarul său a decis în favoarea lui situația întîlnirii.

Richardson b.p. Below.

Meci de mare tensiune început în ritmul de castagnete al tribunelor. Deplasîndu-se mereu în jurul lui Sokolov (U.R.S.S.), Gheorghe Pușcaș punctează în egală măsură cu adversarul său, repriza terminîndu-se la egalitate. Cea de a doua rundă debutează în același ritm, desfășurîndu-se, în primul minut, în stilul primei. În minutul 2, după un upercut violent al lui Sokolov, Pușcaș este k.d. și numărat pînă la opt. După cîteva momente de respiro, Pușcaș atacă și după un corp la corp în care se schimbă lovituri în egală măsură la cap și corp, Sokolov iese cu arcada stîngă deschisă. Meciul continuă, dar după alte cîteva lovituri pe care boxerul sovietic le recepționează la arcada rănită, arbitrul Gittings (Țara Galilor) oprește meciul, fapt care deschide lui Pușcaș drumul spre o medalie.

Gheorghe Pușcaș b. ab. II Sokolov.

Categoria ușoară

Spaniolul Rosado n-a fost deloc o pradă ușoară pentru Frolov (U.R.S.S.), așa cum era de așteptat. Contrele sale precise la figură l-au surprins chiar și pe experimentatul său adversar. Treptat însă, Frolov a acumulat avantaj ca urmare a puternicelor sale directe la plex, cîștigînd cu 4–1.

Frolov b.p. Rosado.

Polonezul Jakubowski și cehoslovacul Aksamit au furnizat un meci aprig, în care primul s-a dovedit mai bun.

Jakubowski b.p. Aksamit.

A urmat un meci confuz în care Zaharopoulos (Grecia) nu a știut să intre în lupta de aproape, iar olandezul Schultz să profite de avantajul alonjei. Mai precis în lovituri, boxerul grec a punctat mai mult și a obținut decizia

Zaharopoulos b.p. Schultz.

Chiar de la primele schimburi de lovituri s-a văzut superioritatea bulgarului Stoicev. Atacurile sale insistente s-au soldat cu două k.d.-uri, cel numărat fiind irlandezul Mc Court. Acesta și-a revenit însă, în repriza secundă, atacînd cu directul de stînga. Stoicev a forțat însă în ultimele trei minute și a obținut decizia în unanimitate.

Stoicev b.p. Mc Court.

Avînd în față un veritabil maestru al eschivelor, Tiepold (R.D.G.) n-a izbutit să găsească cheia care să forțeze succesul în meciul cu iugoslavul Veselinovici.

Veselinovici b.p. Tiepold.

Categoria mijlocie mică

Din nou o arcadă deschisă și Janopoulos (Grecia) obține victoria în fața lui Parra (Franța).

Janopoulos b. ab. I Parra.

Meci greu pentru bulgarul Stancev. Scoțianul Imrie l-a invitat să atace în primul rînd, dar l-a primit cu contre scurte și clare. În repriza secundă am asistat la un schimb splendid de lovituri la corp, iar în final, Imrie s-a detașat boxînd mai lucid.

Imrie b.p. Stancev.

Experimentatul Tregubov (U.R.S.S.) a întîmpinat o serioasă rezistență din partea irlandezului Mc Kusker pe care l-a dominat însă, clar. Revenirea din ultimul rund a irlandezului n-a putut schimba în favoarea sa soarta întîlnirii.

Tregubov b.p. Mc Kusker.

I. Kovacs (Ungaria) plasînd în fiecare repriză serii rapide la corp, și-a apropiat decizia în fața lui Saarinen (Finlanda) care a fost și numărat de două ori.

I. Kovacs b.p. Saarinen.

Categoria semigrea

Net superior tehnic și tactic, Ion Monea l-a eliminat pe vest-germanul Wajda, după nouă minute în care și-a calculat precis fiecare lovitură. Victoria medaliatului cu argint din Mexic s-a conturat încă din prima repriză. O stîngă precisă la abdomen l-a expediat pe Wajda la podea. Numărat de arbitrul irlandez Mc Clurck, Wajda a intrat apoi în defensivă, făcînd totul pentru a evita loviturile adversarului. N-a reușit însă și iată că în repriza a doua el a recepționat o rafală la figură, (e drept, a și fost împins puțin) și a poposit din nou la podea. Directorul de luptă nu l-a mai numărat de data aceasta, în schimb i-a dat un avertisment. În finalul meciului, Wajda a fost din nou făcut k. d., fiind obligat să asculte cu resemnare numărătoarea arbitrului.

Monea b. p. Wajda.

Meci de uzură, confuz, cu lovituri trimise la întîmplare, a fost cel dintre Schlegel (R.D.G.) și Werstappen (Olanda). Cu un plus de vigoare în ultima repriză, Schlegel a obținut victoria.

Schlegel b.p. Werstappen.

Disputa între Kreps (Polonia) și Fachinetti (Italia) a fost presărată de multe lovituri precise. pugilistul polonez reușind spre sfîrșitul luptei să acționeze mai sigur. Meciul a fost foarte dinamic.

Kreps b.p. Fachinetti.

Dr. Lew Blonstein (Anglia), președintele comisiei medicale a A.I.B.A.: „Oprirea unui boxer pentru rănire, mai ales la cap, se înscrie în noua orientare a forului internațional pentru protejarea sănătății tinerilor pugiliști. În cazul lui Sokolov, ca medic delegat am acționat absolut normal. În ceea ce-l privește pe Antonio Vasile, apreciez că nu trebuia oprit de colegul meu, delegat la gala de prînz, deoarece mai erau doar 20 de secunde, iar rana sa era superficială"

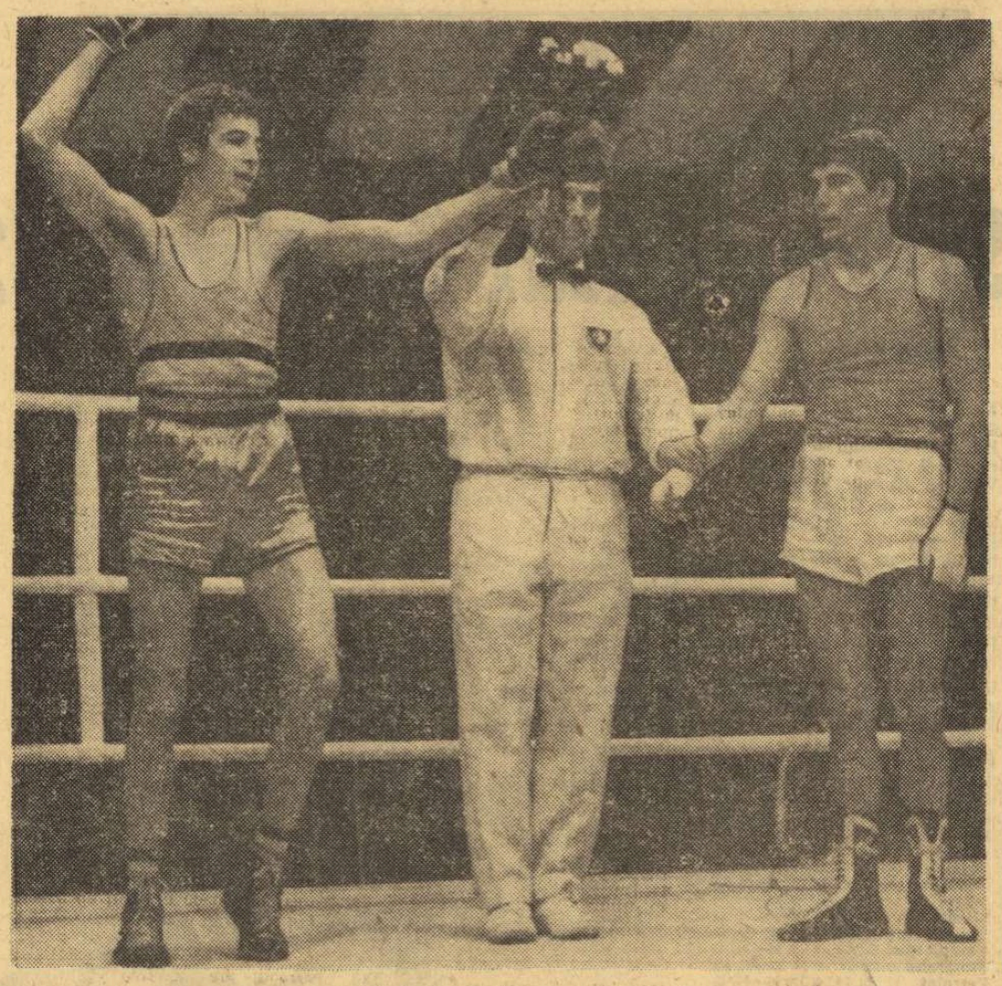

Explozie de bucurie! Gheorghe Pușcaș l-a învins pe Sokolov

LUPTA CORP LA CORP

Cu mulți ani în urmă, cam de cînd începe istoria boxului românesc, împreună cu Dumitru Teică, bun prieten în afara ringului și redutabil adversar între corzile lui, încercam să propovăduim acest nou sport, rătăcit pentru scurtă vreme pe la noi, dar de ajuns ca să ne cîștige.

Ne străduim să aflăm cît mai multe pentru a putea, cîndva, să ne punem la încercare forțele pe marile ringuri din lume, în fața celor ce l-au împrăștiat pe glob.

Și pentru că Parisul, pe vremea aceea, reprezenta Mecca pentru iubitorii nobilei arte, am descins acolo, la altarul cu saci de nisip în loc de icoane și cu un profesor de box în loc de preot.

După cîteva încercări nenorocoase și pe alte meleaguri, ne-am întors la arena noastră din Circul Sidoli, cu multe învățăminte noi.

Rezultatele bune au apărut destul de repede: Lucian Popescu, Toma Aurel etc. A urmat o perioadă de stagnare și apoi revirimentul din perioada lui Mircea Dobrescu, Gheorghe Fiat, Nicolae Linca, Gheorghe Negrea... Din nou cîțiva ani fără rezultate prestigioase. În acest timp se impunea în arena mondială un ceva nou care la noi dispăruse o dată cu Gheorghe Fiat și, mai ales, cu Mircea Dobrescu: lupta corp la corp. Aproape cu regularitate, boxerii români erau întrecuți la acest capitol. Succesul defensivei active și a distanței mari s-a dovedit — prin N. Giju — efemer.

Astăzi, sub cupola patinoarului „23 August" am încercat fireasca emoție provocată de excelenta evoluție a lui Aldo Cosentino. O manieră incitantă de luptă a cocoșului francez, o eleganță deosebită, o stăpînire și o apreciere perfectă a distanței, executarea unor lovituri deosebit de corecte în lupta corp la corp, mi-au servit drept exemplu și lecție pentru ceea ce socotesc că lipsește boxului românesc contemporan. Poate că acesta este avantajul pe care o serie de pugiliști străini îl au, față de ai noștri: ei văd la lucru boxeri profesioniști care, făcînd abstracție de culisele și speculațiile ce caracterizează boxul profesionist, se prezintă în ring la un înalt nivel de măiestrie.

Mica delegație a sportivilor englezi, cu o medie de vîrstă sub 20 de ani, orientată spre căutarea combativității, spre acțiuni precise, cu infiltrări subtile sub brațele adversarului, m-a convins de necesitatea unei reveniri imediate în metodica predării boxului la noi, la reconsiderarea luptei corp la corp.

Constantin NOUR
antrenor emerit

DIN COLȚUL TRIBUNEI

K.O.-ul semigreului elvețian Schör mi-a amintit de unul asemănător, întîmplat cu cîțiva ani în urmă, în sala Floreasca, cu prilejul unei întîlniri România — Scoția. N-am să-l uit niciodată pe scoțianul Crawford, învinsul meu de atunci. Era un boxer foarte curajos, așa cum am văzut mulți în gala de azi, care poate fi considerată foarte bine o gală a puncheurilor. Crawford avea un stil agresiv, periculos, dar plin de riscuri. Atunci cînd a boxat cu mine am simțit de la primul schimb de lovituri că sînt mai tare decît el, că lovesc mai rapid și mai precis și că dacă nu va lupta mai prudent îl voi învinge înainte de limită. L-am privit în ochi, încercînd parcă să-l avertizez. Dar el a continuat să atace cu îndrăzneală, riscînd prea mult. Atunci n-am putut rezista tentației de a lovi precis și decisiv. Vă mărturisesc sincer, la început doream doar să verific dacă îmi va reuși o asemenea lovitură, și cum Crawford îmi oferea nenumărate ocazii, am contrat o singură dată cu stînga. A doua lovitură nu am mai avut cui s-o dau. Scoțianul a căzut ca trăznit, exact ca „semigreul" elvețian de care aminteam mai sus.

Acum, la sfîrșitul acestei reuniuni, sînt surprins și mă bucur că numai un singur meci a avut un asemenea final. Eu mă așteptam ca cel puțin șase, șapte partide să se termine la fel. Reamintiți-vă meciul dintre austriacul Egle și elvețianul Weisbradt, de cel dintre Capretti (Italia) și Thys (Belgia), de cel dintre Stancov (Bulgaria) și Malherbe (Franța) și chiar de partida dintre Covaci și iugoslavul Lajko. În timpul desfășurării lor, K.O.-ul a plutit deasupra ringului și numai întîmplarea, ar spune unii, a făcut să nu coboare în careu. Să fie vorba oare de întîmplare? Nu! Sînt sigur. Este vorba aici de cu totul altceva: de lipsa de calm, de lipsa de precizie, de slaba orientare tactică. Să nu mă credeți lipsit de modestie dacă vă mărturisesc că, plecînd de la patinoar, am auzit pe cineva în spatele meu spunînd: **„...Negrea în zilele lui bune i-ar fi doborît pe toți „semigreii" aștia".** Mi-am simțit inima bătînd mai tare și aș fi vrut să întorc capul să-i spun ceva. Dar erau prea mulți oameni și nu știam cui să mă adresez. Îi răspund acum, poate, cine știe, va citi rîndurile mele: **„Mai știu eu un semigreu care i-ar fi doborît pe toți cei pe care i-ați văzut astăzi. Se numește Ion Monea".**

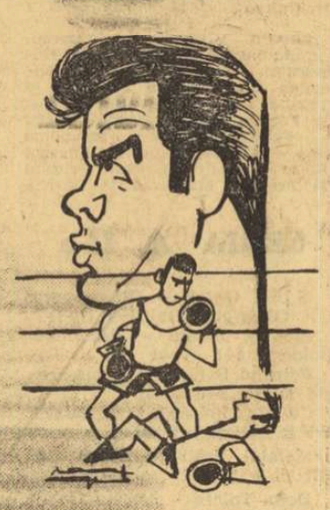

Gheorghe Negrea văzut de NEAGU RĂDULESCU

Gheorghe NEGREA
Campion european la Praga 1957

PUNCTÎND, CA LA BOX...

• *Incuiam portierele mașinii cînd ne-a întrebat peste capotă:*

— La ce oră încep greii?

În preferința pentru uriașii boxului, pentru stăpînii tuturor categoriilor, am recunoscut pe frecventatorul asiduu al ringurilor de la Madison Square Garden și arena St. Nicholas. Deși locuiește la San Francisco, nu pierde ocazia (întocmai ca și Hemingway), ori de cîte ori se află la New York, să vadă și un meci bun de box.

— De ce nu și la Frisco?

— Pentru că galele mari se țin acolo unde sînt și bani mulți.

Și meciuri bune nu dau decît greii, cel mult mijlocii. De altfel, dintre aceștia se aleg și prietenii săi. Cu Young Corbett (campion mondial la semimijlocie în 1933) vindea ziare pe vremea cînd marele Dempsey nu putea fi concurat serios de nimeni. Azi, frecventează des restaurantul de pe Broadway al lui Dempsey. Ați ghicit poate că e vorba de scriitorul american William Saroyan, două seri la rînd ocupantul fotoliului nr. 34 la galele europenelor (căruia îi vom consacra, firește, în curînd, un interviu special).

• *Semigreii au dat de fapt ieri prima mostră de k.o. clasic, bun de filmat, cu o dreaptă la bărbie, cu elvețianul Schär lățit la podea în stare de leșin, cu emoții în rîndurile medicilor. Prezența doctorilor a fost ieri pentru prima oară remarcată, mai ales atunci cînd prof. dr. Löfgren (Finlanda), într-un exces de umanitarism, a anulat, cu o decizie pripită, o muncă de luni de zile, trimițîndu-l la colț pe Antoniu Vasile cu 25 de secunde (!) înainte de încheierea partidei. Ceea ce nu înseamnă că dinamovistul este victima medicinei, pentru că în fond soarta meciului a stat destul la îndemîna pumnilor săi timp de 8 minute și 35 de secunde.*

• *Greșeli se mai fac, firește, cu sau fără voie. A fost destul de caraghios de văzut un excelent fost boxer devenit arbitru (Enghibarian), uluit pentru moment, numărînd nu pe pugilistul căzut, ci pe cel rămas în picioare, apoi trimițîndu-l pe învins, cu insistență și în ciuda protestelor acestuia, nu spre colțul său, ci spre antrenorii adversarului! Precum se întîmplă și lucruri frumoase, cum a fost gestul lui Ciucă, victorios, care a împărțit buchetul de flori, primit de la o drăgălașă copilă pe ring, cu învingsul său, McHugh.*

Un tur de orizont, dincolo de ring, ne-a prilejuit cîteva interesante constatări. În urma tabletei noastre de ieri, circulația pietonilor pe asfaltul care li se cuvine a devenit normală. În schimb, de la o zi la alta, prețul programului galei a crescut miraculos (la cererea cui?) de la 2,50 la 4 lei! Lipsa de precauție și la urma urmei de pricepere comercială îi duce pe organizatori, acum, sub imperiul nevoii imediate, la soluții de compromis, de-a dreptul ridicole. Dacă se mai primesc sugestii, am propune una: imediata punere în vînzare a unor abonamente (așa cum ar fi trebuit să se facă de la început, de atunci de cînd am sugerat-o pentru prima oară, cu luni în urmă!) cu logica reducere de preț față de cumpărătorul de bilete disparate.

• *Și pentru că am început cu o personalitate, să încheiem cu alta, de data asta tipică lumii boxului, cu marele László Papp care, aureolat cu medalii olimpice și europene, n-a pregetat să înfrunte pe corifeii profesioniști. Are un singur regret: că nu i s-a permis să lupte pentru titlul mondial profesionist.*

— Cum vă simțiți alături și nu pe ring?

— Era mai bine și mai ușor acolo sus.

— Cum vă simțiți la București?

— Excelent, de vreme ce bunica dinspre partea mamei locuiește aici!

Victor BĂNCIULESCU

ALTE SUCCESE ROMÂNEȘTI LA „REGATA RINULUI SUPERIOR"

Și în ziua a doua, duminică, a concursului internațional de canotaj din R. F. a Germaniei — „Regata Rinului superior" — au fost consemnate rezultate meritorii ale schifiștilor români, care s-au întrecut, pe pista din Mannheim, alături de sportivi din Elveția, Iugoslavia, Austria și țara gazdă. Cea mai frumoasă comportare a avut-o echipajul nostru de **4 fără cîrmaci**, care — repetînd succesul din ajun — a ocupat primul loc, în 5:58,7, întrecînd detașat echipe din Zürich (6:03,8), Mannheim (6:05,2), Berlin (6:06,8) etc. Pe locuri fruntașe s-au clasat Șt. Tudor — Gh. Gherman + Gh. Gheorghiu (cîrmaci) care în cursa de 2+1 au sosit la mai puțin de o secundă (7:05,4 — 7:04,5) de învingători (Bitterli—Frankhauser), ca și O. Pavelescu — E. Petrache la dublu sau P. Cichi — Fr. Papp la 2 f. c. — situați pe poziția a treia. La simplu, E. Petrache — locul IV.

LOVITURĂ DE TEATRU ÎN TURUL ITALIEI:

MERCKX DESCALIFICAT LA CONTROLUL ANTIDOPING!

ROMA 2. — Începînd de azi ciclistul belgian Eddy Merckx nu va mai purta tricoul roz în turul Italiei. Liderul clasamentului a fost descalificat la sfîrșitul etapei a 16-a, cînd controlul antidoping, la care a fost supus Merckx, a dat un rezultat pozitiv. Juriul de arbitri a hotărît să-l excludă pe Merckx, deși se așteaptă o contraexpertiză.

Etapa a XVII-a din Turul Italiei (Savona-Pavia, 182 km) a fost cîștigată de Olle Ritter (Danemarca) în 4h 48:38. Tricoul roz este purtat acum de italianul Felice Gimondi.

SANTANA S-A RETRAS DIN OPEN-ul DE LA PARIS!

PARIS. 2. — Cinci australieni sînt calificați în sferturile de finală ale probei de simplu bărbați, din cadrul internaționalelor de tenis ale Franței. Newcombe întîlnește pe Okker, Roche pe Franulovici, Laver pe Gimeno, iar al patrulea meci opune pe Rosewall și Stolle. Cel mai ușor s-a calificat Rod Laver, învingător cu 6—4, 6—2, 6—2, asupra lui Stan Smith. În schimb, au fost două „optimi" dramatice. Cea cîștigată după 4½ ore de Newcombe la Kodes (6—1, 6—4, 0—6, 8—10, 11—9) și cea în care Santana a abandonat în fața lui Gimeno cînd era condus cu 6—4, 6—2, 4—6, 4—6, 0—1. Manuel Santana are o întindere musculară la piciorul drept, dar medicul care l-a examinat afirmă că el va putea reintra în apropiatul meci de „Cupa Davis", împotriva echipei României. Spaniolul s-a retras și din proba de dublu, de la Roland Garros.

Românii continuă în probele de perechi. La mixt, ei sînt calificați pentru turul trei, în urma rezultatelor: Țiriac (România), Jones (Anglia) — Birel (Franța), Pirro (Italia) 6—0, 6—1; Năstase (România), Melville (Australia)-Goven (Franța), Salome (Olanda) 6—4, 7—5.

În optimile de finală, la dublu bărbați: *Țiriac, Năstase (România)—Ploetz, Pohmann (R.F.G.) 6—4, 9—7, 6—0.*

ÎN TURNEUL DE SCRIMĂ DE LA COMO DRÎMBĂ PE LOCUL III

Ediția din acest an a turneului feminin „Floreta de argint" de la Como (Italia) a reunit 86 de sportive din 11 țări, printre care și România. Desfășurat după noile prevederi regulamentare, turneul a reunit în finală trei trăgătoare sovietice (campioana olimpică Novikova, Gorohova și Zabelina), și cîte una din Franța (Depetris), România (Ileana Drîmbă) și Ungaria (I. Rejtö).

Victoria a revenit Elenei Novikova (4v) după baraj cu Rejtö. Pentru locurile 3—5 s-a disputat de asemenea un baraj cîștigat de Ileana Drîmbă (2v).

C. Grigore a cîștigat prima etapă a „Turului Serbiei"

Prima etapă a turului Serbiei, disputată între Belgrad și Pancevo (153 km) a fost cîștigată de ciclistul român Constantin Grigore în 3h 30'. Împreună cu învingătorul a sosit un grup de 9 concurenți, printre care se aflau și românii Nicolae Ciumeti și Vasile Tudor.

ÎNSEMNĂRI DE LA MASA PRESEI

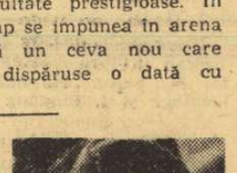

Cu 22 de ani în urmă, la C.E. de la Dublin, A.I.B.A. a hotărît să nu mai organizeze campionatele continentale în aer liber. Cînd România a primit dreptul organizării actualelor campionate, a cerut ca întrecerile să se desfășoare în aer liber, dar A.I.B.A., consecventă măsurii luate, nu a aprobat dorința gazdelor. Și, iată că la București a fost găsită o soluție ingenioasă: patinoarul artificial a fost acoperit cu o prelată și întrecerile care nu se dispută nici în sală, dar nici în aer liber, oferă, totuși, condiții excepționale atît pentru boxeri, cît și pentru spectatori. Cu șase săptămîni în urmă am fost la București și am vizitat patinoarul. În acest timp s-a făcut totul. A fost o muncă titanică, dusă la bun sfîrșit într-un timp record, și, de aceea, îmi permit să adresez un sincer bravo organizatorilor.

Am stat de vorbă cu antrenorul sovietic Alexei Kiseliov, care, înainte de începerea campionatelor, îmi spunea că tot ce s-a pierdut la Roma va fi recuperat la București. **„Sokolov și Pozniak sînt candidați la medaliile de aur, iar în Semenov și Kulaghin îmi pun mari speranțe".** Parțial, pronosticul său nu se adeverește, căci ultimii doi au părăsit ringul europenelor.

Românii și polonezii domină, pînă acum, întrecerile dar, după cum spunea și antrenorul italienilor. Natale Rea, **„dacă la Roma a fost cald, aici este un adevărat foc al iadului. Cine va suporta mai bine căldura, va avea cuvîntul hotărîtor. Eu cred că duelul pentru titluri se va da între polonezi și români, în timp ce la Roma protagoniști au fost polonezii și sovieticii".**

Prin prisma partidelor de pînă acum, și eu cred că gazdele vor realiza cel mai mare triumf din istoria campionatelor.

Antrenorul echipei noastre, Laszlo Papp, de trei ori campion olimpic, îmi spunea după meciurile de luni că actuala ediție a europenelor a adus în ring o serie de boxeri noi, tineri, viitori pretendenți la titlurile olimpice. **„Ce observație le pot face acestor tineri? Nu practică întotdeauna un box clar, tehnic, curat. Ei uită că loviturile cele mai eficace se pot aplica și la plex, în brațe sau în bustul adversarului".**

În general, arbitrii se achită bine de misiunea pe care o au, deciziile lor exprimînd realitatea. O singură excepție pînă acum. Un fost mare boxer, Enghibarian, a decepționat prin indulgența cu care arbitrează, prin greșelile evidente pe care le face în ring. Nu întotdeauna un boxer valoros poate fi un tot atît de bun arbitru!

György Z. VINCZE
redactor la „Nepsport"
Budapesta

Cronici redactate de R. VILARA, J. BERARIU, N. BURILEANU, R. CĂLĂRĂȘANU și P. IOVAN

Fotografii de Aurel NEAGU

ANCHETA INTERNAȚIONALĂ A ZIARULUI sportul

ÎNCOTRO SE ÎNDREAPTĂ BOXUL AMATOR?

— Ne răspunde Eduard Pospișil (Cehoslovacia): „BOXUL ESTE UN SPORT DUR, DAR NU BRUTAL!"

EDUARD POSPIȘIL, vicepreședinte al Federației cehoslovace de box este una din personalitățile pugilismului internațional. Arbitru încă din 1941, după ce, în prealabil își petrecuse 15 ani în ring. Ca boxer — el a cucerit patru titluri naționale și a reprezentat de 11 ori Cehoslovacia în competiții internaționale. Din 1955 este membru al Biroului regional european al A.I.B.A.

1. Ținînd seama de tentațiile multiple ce i se oferă astăzi, prin ce mijloace credeți că poate fi atras tineretul spre exercițiul dur al boxului?

2 Nu credeți că prin efectuarea cîntarului la urcare în ring ar putea fi alungat din box un prilej frecvent de ipocrizie?

3. Ce condiții trebuie îndeplinite pentru a menține corectitudinea și a înlătura brutalitatea din boxul amator?

1. Tot ce ați reușit dumneavoastră în materie de organizare a campionatelor reprezintă, fără discuție, un deosebit mijloc de propagare și de atragere a tineretului spre acest sport. Tinerii de astăzi au la dispoziție multiple posibilități de valorificare a calităților fizice și spirituale, absolut necesare omului contemporan. Dar, spre deosebire de noi cei vîrstnici, ei duc o viață mult mai ușoară. Este, poate, un motiv pentru care tînărul zielor noastre se orientează „din obișnuință" spre activitățile potrivite mediului și noului regim de viață. O dată cu îmbunătățirea condițiilor de viață și cu schimbarea continuă a mediului social, este necesar să mărim și noi eforturile în vederea atragerii tinerilor spre un sport — este adevărat — aspru, dar în același timp, un minunat mijloc de cultivare și de formare a unor calități care nu ies din sfera preocupărilor umane.

2. Referitor la a doua problemă, declar categoric: nu!

Boxerii au un regim de viață coordonat după cerințele pe care le impun înșeși categoriile de greutate. Slăbirea forțată nu este un procedeu care duce la succes. Ea este caracteristică „performanței" de cartier. Marile succese nu permit o asemenea practică. Pătrunderea unui astfel de pugilist în arena internațională este, de cele mai multe ori, efemeră.

3. În primul rînd socotesc că termenul „brutal" este impropriu unui sport integrat în mod armonios în rîndul celorlalte discipline. El dezvoltă calitățile necesare tineretului, presupune o întrecere sportivă, o confruntare între personalități care și în viața de toate zilele sînt caracterizate de aceleași atribute.

În același timp, sînt dușman declarat al bătăilor.

Niciodată eu nu am confundat boxul cu bătaia. Sînt pentru propagarea boxului tehnic, pentru școala pugilistică și în acest sens o contribuție importantă pot să aducă și arbitrii

Gh. ILIUȚA

-TELEX-TELEX-TELEX-TELEX-

În concursul internațional de atletism de la Torino, proba de săritură în înălțime a revenit lui V. Skvorțov (U.R.S.S.) 2,15 m, urmat de I. Șerban (România) 2,12 m. Alte rezultate: 5 000 m: Cindolo (Italia) 14 .07,6; disc femei: Romero (Cuba) 50,72 m; lungime bărbați: Ovanesian (U.R.S.S.) 7,61 m; 100 m plat (femei): Kirszenstein (Polonia) 11,4.

■

Tradiționala competiție automobilistică „Cursa de 1 000 km", desfășurată la Nurburgring (R.F.G.) a fost cîștigată de echipajul Jo Siffert (Elveția) — Brian Redman (Anglia). Învingătorii au realizat pe o mașină „Porsche 908" o medie orară de 162,500 km.

Rezultate înregistrate în ziua a doua a Jocurilor atletice „Memorialul John Kennedy" triplusalt: Pousi (Finlanda) — 15,91 m; 220 yarzi: Ford — 20,6; înălțime: Burrell — 2,08 m.

■

Tînărul atlet francez Accambray a stabilit cea mai bună performanță mondială de juniori în proba de aruncarea ciocanului: 68,24 m.

■

Adunarea generală a Federațiilor sportive internaționale l-a ales pe Thomas Keller (Elveția) ca președinte, iar ca secretar general pe Roger Coulon (Franța). În raportul prezentat Adunării s-a reînnoit propunerea creării Jocurilor mondiale ale tineretului.

Tiparul I. P. „Informația", str. Brezoianu nr. [illegible], București

40368

Redacția și administrația: str. Vasile Conta nr. 16, tel. 11.10.05, interurban 72 și 286. Telex sportrom buc. 180.

PROLETARI DIN TOATE ȚĂRILE, UNIȚI-VĂ!

sportul

4 pagini 30 bani

Anul XXV — Nr. 564 (5998) ZIAR AL CONSILIULUI NAȚIONAL PENTRU EDUCAȚIE FIZICĂ ȘI SPORT Miercuri 4 iunie 1969

DE IERI, SE CUNOSC PRIMII 20 DE MEDALIAȚI

CUȚOV — PRIMUL SEMIFINALIST ROMÂN

• STUMPF ÎNTRECUT DE BULGARUL GHEORGHIEV

CATEGORIA SEMIMUSCĂ

În meciul dintre Gadjev (Bulgaria) și Gedő (Ungaria) decizia a fost dictată de... medic. După ce Gadjev a obținut în prima repriză un mic avantaj prin directe de stînga dublate de croșee scurte de dreapta, în următoarele 3 minute Gedő echilibrează situația. În ultima repriză, după un scurt dar violent schimb de lovituri, boxerul bulgar iese cu arcada spartă și...

Gedő b. ab. III Gadjev

Escudero (Spania) b.p. Solomos (Grecia).

CATEGORIA MUSCĂ

După o repriză egală, în care au abundat iregularitățile, Novikov (U.R.S.S.), continuînd să atace cu capul înainte, a fost avertizat. În ultimele 3 minute, Novikov a atacat dezlănțuit, dar a fost primit cu contre de dreapta.

Novikov b.p. Mirkovici.

Meci de box sau cursă de urmărire? Iată întrebarea ridicată de întîlnirea dintre Needham (Anglia) și Grasso (Italia). Timp de 9 minute, italianul l-a urmărit pe englez, angajat într-o cursă permanentă, și a punctat, cu toate eschivele omului din față.

Grasso b.p. Needham.

CATEGORIA SEMIUȘOARĂ

Cei doi medaliați cu bronz la J. O. din Mexic, Cuțov (România), și Vujin (Iugoslavia), au urcat treptele ringului în mijlocul unui interes general. În prima repriză, Cuțov a plasat cîteva directe de stînga, a lovit cu upercutul de dreapta și tribunele au început să-i scandeze numele. Vujin a așteptat și doar o dată a lansat năpraznicul său croșeu de stînga care a lovit în plin bărbia românului. Cuțov a căzut, s-a ridicat imediat, și a ascultat foarte cuminte numărătoarea arbitrului Sampila (Finlanda). Repriza I avantaj Cuțov. În rundul II nu s-a întîmplat nimic deosebit. Cele cîteva lovituri mai clare ale lui Cuțov au fost bine notate de arbitri. Ultimele 3 minute au fost epuizante. Vujin s-a aruncat asupra adversarului cu intenția vădită de a-l dobori. Cuțov nu a mai riscat nimic, a răspuns cum a putut la loviturile lui Vujin și a pierdut repriza. Explozie de bucurie la aflarea rezultatului: 3—2 pentru român și... medalia de bronz a campionatelor asigurată!

Cuțov b.p. Vujin.

Celălalt favorit al categoriei semiușoară, sovieticul Lomakin, a controlat în permanență disputa cu Tracey (Irlanda) și și-a asigurat și el, deocamdată, medalia de bronz a campionatelor.

Lomakin b.p. Tracey.

CATEGORIA SEMIMIJLOCIE

Musalimov (U.R.S.S.) b.p. Molnar (Austria).

Sandal (Turcia) nu a stat mult pe gînduri și, la cîteva secunde de la începutul meciului cu Kosunen (Finlanda), a trimis o laterală de stînga care l-a trimis pe finlandez la podea. În rundul II Kosunen a mai fost numărat de două ori și apoi trimis la colț.

Sandal b. ab. II Kosunen.

Timp de 3 minute, curajos și resemnat, Fougart (Belgia) a primit o ploaie de directe, croșee și upercuturi, lovituri cu care Meier (R.F.G.) nu a fost de loc zgîrcit. În repriza a doua, însă, belgianul a fost numărat și la reluare după recepționarea altor lovituri, arbitrul român C. Chiriac a oprit lupta.

Meier b. ab. II Fougart.

Din primul minut Ikonomatos (Grecia) a plasat 3 stîngi puternice care l-au zdruncinat pe irlandezul Downes și l-au obligat pe conducătorul de luptă să-l numere. Următoarele 2 minute au avut aceeași fizionomie și lupta a fost oprită de arbitrul Schernner.

Ikonomatos b. ab. I Downes.

CATEGORIA MIJLOCIE

Horst Stumpf nu a putut trece peste tenacitatea bulgarului Gheorghiev și, cu toate că a avut posibilitatea înregistrării unui succes, el a evoluat nesatisfăcător. Gheorghiev, un puncher remarcabil, a lovit decisiv. Românul, mai fragil, în loc să evite contactul dur cu adversarul s-a angajat în boxul acestuia. Deși a căutat să răspundă la dreptele bulgarului, românul a ieșit, parcă, mai epuizat după fiecare repriză.

Gheorghiev b.p. Stumpf.

Tarasenkov b.ab. III Hejduk.

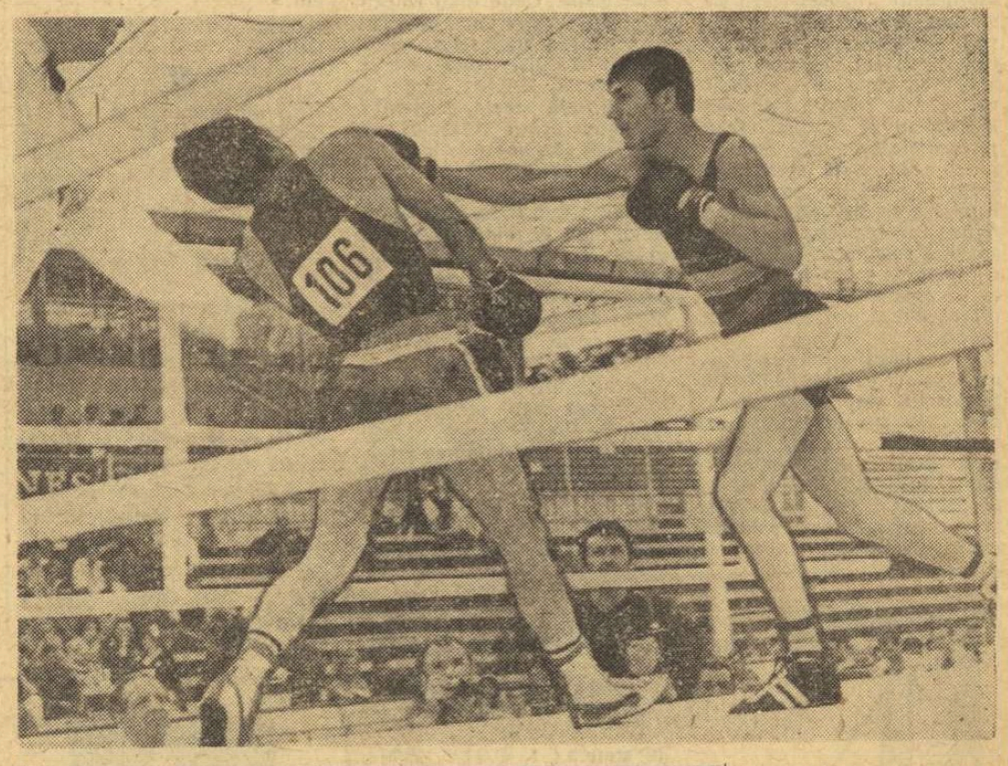

Cuțov (dreapta) în plină ofensivă, expediază o directă de dreapta. Adversarul său, iugoslavul Vujin încearcă s-o evite. Cu această victorie, semiușorul nostru s-a calificat în semifinale.

AZI, CINCI ROMÂNI ÎN RING

În cele două gale programate azi vor urca între corzi cinci boxeri români. Doi în prima reuniune (de la ora 13), iar ceilalți în gala care începe la ora 19:

Egle (Austria) — Ion Covaci (România).

Victor (Franța) — Ion Alexe (România).

Richardson (Anglia) — Gheorghe Pușcaș (România).

Wolke (R.D.G.) — Victor Silberman (România)

Frankem (Anglia) — Ion Monea (România).

PROGRAMUL GALELOR

Ora 13

Categoria pană: Tsironis (Grecia) — Tatar (Turcia); Prichard (Țara Galilor) — Mihailov (Bulgaria).

Categoria ușoară: Harcsa (Ungaria) — Capretti (Italia); Silvebaek (Danemarca) — Frolov (U.R.S.S.).

Categoria mijlocie mică: Facchetti (Italia) — Skalka (Polonia); Egle (Austria) — I. Covaci (România).

Categoria semigrea: Pozniak (U.R.S.S.) — Ussler (Suedia); Stankov (Bulgaria)—Jensen (Danemarca).

Categoria grea: Victor (Franța) — I. Alexe (România); Cemerys (Cehoslovacia) — Hussing (R.F.G.).

Ora 19

Categoria pană: Orban (Ungaria) — Laine (Franța); Richardson (Anglia) — Gh. Pușcaș (România).

Categoria ușoară: Jakubowski (Polonia) — Zaharopoulos (Grecia); Stoicev (Bulgaria) — Veselinovici (Iugoslavia).

Categoria semimijlocie: Wolke (R.D.G.) — V. Silberman (România); Musalimov (U.R.S.S.) — Sandal (Turcia); Meier (R.F.G.) — Ikonomatos (Grecia); Kiriakov (Bulgaria) — Henderson (Scoția).

Categoria mijlocie mică: Ianopoulos (Grecia) — Imrie (Scoția); Tregubov (U.R.S.S.) — Kovacs (Ungaria).

Categoria semigrea: Frankem (Anglia) — I. Monea (România); Schlegel (R.D.G.) — Kreps (Polonia).

Categoria grea: Denderys (Polonia) — Uzbey (Turcia); Limant (R.D.G.) — Pandov (Bulgaria).

S-au calificat în semifinale

Semimuscă: Gedö (Ungaria — Escudero (Grecia); Udella (Italia)—Rozek (Polonia).

Muscă: Novikov (URSS) —Grasso (Italia); Olech (Polonia)—CIUCĂ (ROMÂNIA).

Cocoș: Piner (Anglia) — DUMITRESCU (ROMÂNIA); Dowling (Irlanda)—Cosentino (Franța).

Semiușoară: CUȚOV (ROMÂNIA) — Lomakin (URSS); Pilicev (Bulgaria) —Petek (Polonia).

Mijlocie: Gheorghiev (Bulgaria) — Tarașenkov (URSS); Virtanen (Finlanda) — Pavlev (Iugoslavia)

PROCENTE

Este un obicei al societății moderne de a calcula totul în procente. Pînă și cultura nu se poate eschiva noului procedeu care — la drept vorbind este mai important și mai substanțial decît cea mai persistentă modă. În asemenea măsură calculul procentual s-a dezvoltat, încît el a început să fie chiar preliminat! Iar aproximațiile prealabile sînt cele mai adeseori confirmate de desfășurarea propriu-zisă a evenimentelor respective.

În sport, însă, situațiile sînt mai complexe, sau mai simple (n-aș vrea să mă hazardez într-o afirmație fără acoperire de 100 la sută) și poate tocmai de aceea el menține la fel de proaspăt interesul public pentru fiecare dintre numeroasele sale discipline.

De pildă, la actualele Campionate europene de box, unele echipe, cu garnituri complete au prevăzut, probabil, că numărul de medalii va fi direct proporțional cu cel al pugiliștilor care vor urca în ring. Și, totuși, trierea a fost destul de severă chiar în rîndul formațiilor complete. Reprezentativa sovietică s-a văzut lipsită încă după primele gale de patru dintre cei 11 reprezentanți ai săi. Formația românească, debutînd cu un succes unanim remarcat, a rămas, de ieri, și fără Stumpf, și fără Mihai Aurel, după ce, cu o zi mai înainte îl pierduse pe V. Antoniu. Nu interesează cum s-au petrecut faptele, ci — mai cu seamă — rezultatele ireversibile ale întîlnirilor.

Competiția a ajuns la jumătatea traseului său și, o dată cu desfășurarea celei de a 8-a gale a început practic... decernarea medaliilor, învingătorii putîndu-se considera de pe acum posesori ai unei medalii, pentru că regulamentul campionatelor prevede ca cei clasați pe locurile 3—4 să fie răsplătiți cu bronz. Un astfel de calcul poate conferi satisfacții doar celor mai modești, deoarece ambițioșii tind, desigur, spre aurul și argintul întrecerii celor mai buni pugiliști ai continentului. De altfel, însăși această prevedere (comună și turneului olimpic de box) pune oarecum în umbră distincția de bronz deoarece — practic — pentru ea nu mai există nici o dispută! Credem chiar că însăși formula actuală a europenelor, cu cîteva meciuri pentru fiecare categorie în numai 8 zile (inclusiv finala) dă loc multor inechități ce se pot corija printr-un alt sistem. Acesta poate reduce procentul nedreptăților și-l poate majora pe cel al certelor valori.

Și, fiindcă am amintit de procente, cu regret consemnăm capitolul spectătorilor. Numeroase telefoane primite la redacție ne cereau să sugerăm reducerea costului biletelor de intrare. Organizatorii au preferat ca prin actualele prețuri să-și trieze publicul, ceea ce a dus la încasări minime și la tribune goale. Pînă aseară, însă, cînd, permițîndu-se accesul a doi spectatori pe același bilet s-a ajuns la un procentaj de public nesperat și la o harabaură în tribune, fiindcă cei pătrunși acolo, o dată ajunși în arenă își disputau... locul plătit în doi.

De unde se vede că nu toate procentele pot fi antecalculate (la sport, cel puțin...).

Em. VALERIU

LA RADIO ȘI LA T.V.

RADIO: ora 15—15,10: transmisii directe. La ora 16: aspecte de la prima reuniune, pe programul I. Ora 19,20—19,30: transmisie directă. La ora 21,35: transmisie directă în cadrul emisiunii sport.

T. V.: Transmisii directe de la ora 18 și de la ora 19 pe programul I.

CÎND DOI SE CEARTĂ...

În mai multe divizii naționale ne aflăm în perioada calculelor finale. Excluzînd cazurile extreme, cînd situațiile rămîn a se elucida numai o dată cu fluierul final al unui campionat sau calculele utopice care vizează salvări providențiale și glorii de ultimă oră, apele sînt în general limpezite, participanții întrevăzînd locurile pe care urmează să le ocupe la căderea cortinei.

Clasamentele sînt, în mare măsură, configurate, se cunosc (sau se pot anticipa) atît campionii cît și cei destinați să părăsească scena; este momentul cînd urcușurile și căderile pe verticală nu mai pot înregistra fluctuații spectaculoase, preocuparea pentru încă un punct, ce ar mai sălta echipa în ierarhia generală, transformîndu-se de acum într-o problemă de o înaltă conștiință sportivă.

Dar, dacă mulți dintre competitori au încheiat scadențele (preocuparea lor principală rămînînd acum procurarea unui bilet de mare!) mulți trăiesc încă febra incertitudinilor, calvarul calculelor. S-a intrat în perioada cînd fiecare partidă reprezintă, pentru preopinenții rămași în dificila cursă, a promovării sau a retrogradării, adevărate „baraje vitale".

Este, desigur, omenește și sportiv să fie disputate pînă la capăt șansele, să se facă încercarea de a convinge — prin mijloace legale — Fortuna că echipa își merită favorurile și nu trebuie să fie gratulată cu punctul... decisiv.

Dar, cum nu toți pot fi aleși — iar ultimele etape nu pot onora politele în alb semnate de-a lungul unui an întreg — nu trebuie ajuns la tragedii, la situații disperate, iar alternativa „a rămîne sau a nu rămîne" nu trebuie să împrumute caracterul dramaticului dicton „a fi sau a nu fi". Cu atît mai puțin își au rostul campaniile de intimidare, sforăriile, invidia și discordia, carențe morale cu implicații multiple și ale căror prejudicii se vor întinde, desigur, dincolo de actul final al campionatului. Mai ales cînd ele se manifestă la nivelul aceluiași județ.

Iar la Satu Mare cam așa se petrec lucrurile. Că în barajul pentru divizia B la fotbal va intra Olimpia sau Victoria Carei (favoritele seriei a VII-a a diviziei C) nu reprezintă, pentru județul respectiv, o mare diferență. Importantă este promovarea, prezența LUI (a județului) într-o categorie competițională superioară.

Lucrurile nu sînt, însă, astfel înțelese, lupta sportivă dintre pretendente devenind pe plan local o luptă nesportivă, neprincipială, divergentă, între grupuri de simpatizanți, printre ei aflîndu-se și foarte mulți membri ai organismelor tutelare ale sportului de pe teritoriul respectiv.

Anormal, tocmai ei sînt cei care încarcă atmosfera, care creează un climat impropriu pentru o desfășurare calmă, corectă, cinstită a acestui final de campionat.

Continuînd să dirijeze în atare manieră lucrurile să nu se ajungă la situația, cea mai puțin dorită, aceea cînd din doi prezumtivi promovați, să nu salte nici unul.

Doar atunci să fie înțeleasă, oare, morala proverbului „Cînd doi se ceartă..."?

Nușa MUȘCELEANU

AZI, LA BUCUREȘTI ȘI SUCEAVA

RETURUL SEMIFINALELOR „CUPEI ROMÂNIEI" LA FOTBAL

Populara competiție „Cupa României", programează azi, la București și Suceava, returul partidelor semifinale.

În Capitală, stadionul „23 August" găzduiește — de la ora 17,30 — o dispută atractivă: STEAUA — FARUL. Sarcina constănțenilor se anunță foarte dificilă, căci avantajul de un gol luat în primul meci poate fi remontat de fotbaliștii bucureșteni — în deosebită vervă de joc în partida de duminică, cu Rapid. După toate probabilitățile, Steaua va alinia următorul „11": Suciu — Sătmăreanu (Cristache), D. Nicolae, Hălmăgeanu, Vigu, Ștefănescu, Dumitriu III, Pantea, Tătaru, Voinea, Creiniceanu.

Antrenorii Farului nu s-au decis încă asupra titularului postului de fundaș stînga, ocupat pînă... duminică de Dumbravă.

DINAMOVIȘTII din șoseaua Ștefan cel Mare au urcat în vechea cetate de scaun a lui Ștefan avînd calificarea — cum se spune — „în buzunar". Scorul de 5—1 cu care au cîștigat la București reprezintă un handicap practic insurmontabil pentru CHIMIA. Partida va fi condusă la centru de Emil Vlaiculescu (Ploiești), care îl înlocuiește, astfel, pe Nicolae Cursaru, invitat să arbitreze în Grecia.

★

Pe stadionul „23 August", în deschiderea meciului Steaua — Farul se va disputa finala campionatului școlar al Capitalei: LICEUL Nr. 36 — LICEUL Nr. 29 (ora 15,30).

15 probe la internaționalele de tir ale României

Cele două importante competiții de tir, campionatele internaționale ale României și Balcaniada vor fi găzduite de poligonul Tunari timp de patru zile: duminică, luni, marți și miercuri. Programul întrecerilor cuprinde un mare număr de probe, numai pentru armele cu glonț. Astfel, în cadrul internaționalelor, concurenții vor fi prezenți la **15 probe: armă liberă calibru redus 60 f culcat, 3 × 40 f, 40 f poziția în picioare, 40 f poziția în genunchi, armă standard 3 × 20 f bărbați, armă standard 3 × 20 f femei, armă standard 60 f culcat femei, pistol viteză 60 f, pistol liber 60 f, revolver (pistol calibru mare) 30+30 f, armă liberă calibru mare 3×40 f, 40 f poziția culcat, 40 f poziția în picioare, 40 f poziția în genunchi, pistol viteză-duel-30 f eliminatoriu.** Ultimele cinci probe sînt prevăzute a se desfășura numai la internaționalele României.

Primele 10 probe plus cele de la armă standard culcat 60 f juniori și armă standard 3 × 20 f juniori sînt incluse în programul Balcaniadei.

S-AU STABILIT DATELE MECIURILOR DIN FINALA C.C.E. LA VOLEI MASCULIN

După cum se știe, în acest an finala **„Cupei campionilor europeni"** la volei masculin se va disputa între formațiile Steaua București și T.S.K.A. Cerveno Zname Sofia. Cele două cluburi au căzut de acord ca meciurile să aibă loc la 10 iunie la Sofia — turul, și 15 iunie la București — returul.

DUBLA PARTIDĂ ROMÂNIA — ANGLIA, LA FOTBAL ÎN 1970

Pe adresa F.R.F. a sosit recent o propunere din partea forului de specialitate englez pentru o nouă întîlnire ANGLIA—ROMÂNIA (tur-retur).

Primul joc dintre cele două echipe naționale ar urma să se dispute în primăvara lui 1970, la București.

În calendarul formației noastre reprezentative mai figurează (deocamdată în stadiul de tratative) și meciurile cu Iugoslavia (în prima jumătate a lunii mai) și Austria (probabil în toamnă).

CURSA DE MARE FOND LA NATAȚIE SE DISPUTĂ LA MAMAIA

Tradiționalul concurs de înot Cursa de mare fond, dotat din acest an cu „Cupa Ovidiu" se va desfășura, pentru prima dată la Mamaia. Întrecerea se va disputa în două „manșe", prima în ziua de 26 iunie, iar a doua la 28 iunie. Clasamentul final se va alcătui prin adiționarea punctelor obținute de înotători în cele două curse.

Delegația țării noastre, participantă la C.E. de lupte greco romane, pe aeroportul Băneasa.

Trimisul nostru special, VALERIU CHIOSE, transmite prin telefon

ROMA, ORA 11

După mai puțin de două ore de zbor, lotul luptătorilor români, participanți la campionatele europene, a ajuns la Roma. A fost o călătorie scurtă, foarte agreabilă, prin voia bună și optimismul care domnește în sînul delegației.

La urcarea în avion ne numărăm. Sîntem 13. Ion Corneanu remarcă: „Și la plecarea spre Mar del Plata, tot 13 eram. Cifra fatidică nu ne-a purtat ghinion. Ba, dimpotrivă..."

În timpul zborului nu scap prilejul unor scurte interviuri. Baciu, Țăranu și Stoiciu au ocolit cu abilitate subiectul „europene". Ceilalți, însă, nu s-au lăsat așteptați. Berceanu: **„N-am mai fost la campionatele europene și îmi doresc un debut ca lumea..."** Popovici: **„Acum, ori niciodată".** Neguț: **„Vreau ca pe podiumul de la Modena să urc o treaptă mai sus"** (n. n., la Mar del Plata — locul III).

Roma ne întîmpină cu un cer azuriu, imaculat și cu o căldură sufocantă. Dar n-avem timp să privim în jur. Frumusețile „Cetății eterne" le admirăm din fuga autocarului care ne transportă spre gara de unde vom lua trenul spre Modena

Din fericire, legătura telefonică a funcționat ireproșabil și, astfel, am avut posibilitatea să vă transmit primele rînduri.

UMBRELA ATLETISMULUI FĂRĂ APLAUZE...

Asistînd zilele trecute la concursul atletic al elevilor bucureşteni mi-am amintit de zilele de şcoală, de primii mei paşi în atletism pe care i-am făcut în oraşul natal Timişoara. Concursurile şcolare erau adevărate sărbători: întrecerile mobilizau întreaga clasă, toată şcoala. Cu multe zile înaintea competiţiei afişe multicolore chemau elevii pe stadion. La întreceri participau majoritatea elevilor, concurenţi sau spectatori, profesorii şi, bineînţeles, directorul şcolii. Învingătorii erau sărbătoriţi şi felicitaţi. Erau momentele cele mai emoţionante din viaţa sportivă a şcolii. La fel se proceda şi în alte licee din oraşul nostru. A doua zi, la gazeta de perete apăreau fotografii şi comentarii despre concursuri. Cred, că la aceste competiţii m-am îndrăgostit şi mai mult de atletism...

Ce am văzut acum pe stadionul Tineretului din Capitală? În primul rînd mulţi concurenţi foarte dotaţi, bine făcuţi pentru atletism. La unele probe au fost obţinute multe rezultate promitătoare. În general, a fost un concurs bine organizat. Am văzut pe arbitrii diferitelor probe mai îngăduitori şi mai răbdători ca de obicei, cu aceşti tineri, dintre care mulţi se aflau abia la primii lor paşi în atletism. Am împărtăşit bucuria celor care, cu această ocazie, au ieşit învingători ori şi-au stabilit recorduri personale. Din păcate nu am auzit aplauze, care nici n-aveau de unde să vină, căci tribunele erau goale. Unde erau colegii şi colegele celor care se aflau în concurs? Unde erau susţinătorii acestori tineri care le reprezentau şcoala? Unde erau părinţii, rudele, prietenii? La toate aceste întrebări nu am găsit răspuns. Să fie o explicaţie faptul că acest concurs a fost organizat în mijlocul săptămînii? Ori poate pentru că elevii erau în febra tezelor, în pragul examenului de bacalaureat? Poate, dar şi cu alte ocazii am renunţat acelaşi anonimat deplin în care se desfăşoară aceste întreceri atletice ale elevilor bucureşteni.

În altă ordine de idei. Am văzut mai mulţi elevi concurînd la cîte 3—4 probe, apoi pe aceiaşi participînd după două zile la concursul şcolar de pentation. Deci, în patru zile aceşti tineri în plină creştere, mulţi dintre ei începători, au concurat la cîte 8—9 probe. Nu credeţi, tovarăşi profesori, că este prea mult? Desigur aceasta se întîmplă o dată pe an „şi aşa cere interesul şcolii" spun unii dintre dv. Dacă echipele şcolilor ar fi avut loturi numeroase de atleţi, profesorii n-ar fi fost puşi în situaţia să folosească pe aceiaşi elevi la un adevărat „maraton".

Peste puţină vreme se vor desfăşura finalele Campionatelor republicane şcolare la care vor participa cei mai buni elevi din întreaga ţară. Va fi un bun prilej să-i vedem pe viitorii campioni şi recordmeni ai ţării, pe cei pe care poate-i vom urmări la J.O. din 1972.

Iolanda BALAŞ-SOTER

P.S. De peste graniţă ne-au parvenit ştiri îmbucurătoare despre atleţii români. La Sofia, Vasile Sărucan a stabilit un nou record, care ne lasă speranţe că în curînd şi băieţii noştri vor sări peste 8 m. Trebuie să mai subliniez şi buna comportare a săritoarelor în lungime ca şi rezultatul de 2.13 m al tînărului elev Dosa. Sînt rezultate care confirmă tradiţia şi prestigiul şcolii româneşti de sărituri.

NUMEROASE ÎNTÎLNIRI INTERNAŢIONALE

● Echipa reprezentativă în turneu în Spania ● O mare competiţie şcolară organizată de Şc. sportivă nr. 2 Bucureşti ● Selecţionatele naţionale la „Trofeul Tajmaidan" ● Politehnica Timişoara în Polonia

Abia încheiată această lungă — poate cea mai lungă pînă în prezent — ediţie a campionatelor naţionale şi iată că mult aşteptata vacanţă se dovedeşte a fi pentru o bună parte din echipele noastre fruntaşe sau pentru cei mai buni dintre handbalişti şi handbaliste doar un... vis. Şi aceasta pentru că pe fondul ecourilor încă de strictă actualitate, stîrnite de întrecerea din campionat, a şi început să se simtă apropiatul şi bogat şi interesant sezon competiţional estival.

Această perioadă competiţională din timpul verii are, după cum se va vedea, un strict caracter internaţional, contribuind în felul acesta la realizarea unei eficiente verificări pe planul loturilor reprezentative şi, în ceea ce priveşte echipele de club, la omogenizarea lor tehnică şi tactică în contact cu puternice formaţii de peste hotare. Referindu-ne la lotul masculin de seniori, a cărui activitate este pe deplin justificat urmărită cu mai mult interes, vom preciza că o parte din componenţii săi (cei mai tineri) alături de alţi jucători ale căror posibilităţi trebuie serios verificate va lua parte la tradiţionalul „Trofeu Tajmaidan", organizat între 26 iunie şi 2 iulie de federaţia de specialitate iugoslavă. Anul acesta disputa echipelor masculine va avea loc într-o mică localitate din apropierea oraşului Sarajevo, în timp ce turneul feminin — la care participă şi echipa noastră — va fi găzduit de oraşul Zagreb.

Imediat după consumarea întrecerilor „Trofeului Tajmaidan" cei cîţiva tineri componenţi ai lotului reprezentativ se vor deplasa în Spania, unde întregul efectiv participă la un mare turneu internaţional organizat la Madrid cu prilejul desfăşurării cursului internaţional de arbitri al F.I.H. La această competiţie, alături de echipa noastră şi de selecţionata Spaniei, şi-au mai anunţat participarea reprezentativele Franţei, R.F.G., Cehoslovaciei.

Tot în această lună, în afară de turneul internaţional organizat de clubul Voinţa Bucureşti în zilele de 6, 7 şi 8 iunie cu participarea echipelor Japoniei, Spartacus Budapesta şi Tractorul Braşov, vom semnala cititorilor şi alte întreceri internaţionale. Cea mai importantă dintre acestea este, fără îndoială, turneul organizat de Şcoala sportivă nr. 2 din Bucureşti, cu ocazia împlinirii unui deceniu de activitate. La această competiţie au fost invitate să ia parte echipe ale unor şcoli sportive din U.R.S.S., Cehoslovacia, Bulgaria, Iugoslavia, R.F.G., Ungaria şi R.D.G. Întrecerea este programată să se desfăşoare în 22, 23 şi 24 iunie.

Spre sfîrşitul lunii, echipa masculină Politehnica Timişoara va întreprinde un turneu de mai multe jocuri în Polonia, la invitaţia clubului Anilana din Łodz.

Convorbiri cu domnul Gore

ZIARIŞTII

Este de la sine înţeles că numirea — ca o lovitură sportivă de stat — în fruntea naţionalei braziliene de fotbal a unui gazetar — Saldanha — care n-a fost la viaţa lui nici măcar o singură zi antrenor, sau antrenor secund sau jucător, sau medic de echipă, sau metodist, sau maseur sau statistician, sau vice-preşedinte — l-a tulburat în chip cu totul deosebit pe domnul G.

— Eu am crezut întotdeauna în brazilieni; ei privesc fotbalul cu atîta seriozitate încît şi-au dat seama că jocul acesta nu mai poate fi salvat decît prin acte neserioase. [1]).

...Numai că spre deosebire, de cei şaptesprezece mii de gazetari care au salutat decizia federaţiei braziliene cu explozii de entuziasm, ca şi cum clasa, naţiunea internaţională a cronicarilor ar fi repurtat o victorie istorică, dl. G. s-a preocupat, potrivit obiceiului, de ecourile şi efectele acestui eveniment, în conştiinţa fotbalistică a Bucureştiului.

Receptive la sugestiile ţărilor dezvoltate-ntr-ale soccerului, cluburile din Capitală au îmbrăţişat fără întîrziere exemplul — Saldanha, luînd măsuri urgente pentru adaptarea lui.

— Am solicitat o audienţă la Uniunea Ziariştilor — spune dl. G. Secretarul general al Uniunii, foarte amabil, dar şi foarte îngîndurat, mi-a pus la dispoziţie toate informaţiile de rigoare. La capătul întrevederii am notat că: a) 14 cluburi de fotbal din Bucureşti şi provincie au luat contact, prin intermediul unor emisari a căror identitate n-a putut fi aflată pînă la ora de faţă, cu diferiţi gazetari sportivi propunîndu-le funcţia de antrenor, cu salariu dublu faţă de remuneraţia oferită de gazete. b) 90% dintre cronicarii contactaţi au acceptat propunerea, demisionînd de la ziarele respective. c) secţiile de sport ale gazetelor au rămas descompletate, iar asigurarea informaţiilor la zi este grav ameninţată. d) după racolarea ziariştilor de specialitate, cluburile au trecut la angajarea scriitorilor care deţin rubrici sportive la diferite publicaţii. Dan Deşliu, de pildă duce tratative cu F. C. Argeş, T. Mazilu a semnat pentru Rapid, G. Chiriţă şovăie între Progresul şi Petrolul etc. e) Săptămîna viitoare va avea loc la Uniune o şedinţă cu redactorii şefi ai ziarelor, radio-ului şi televiziunii pentru discutarea măsurilor ce se impun în situaţia nou creată. f) Singura publicaţie care a reuşit să iasă cu bine din criză este „Flacăra"; revista l-a angajat, pentru tableta săptămînală pe antrenorul Titi Teaşcă. Din păcate însă, după ce a colaborat două săptămîni la rînd fără întrerupere, fostul director tehnic al echipelor Dinamo Bucureşti Dinamo Bacău, Politehnica Iaşi, „U" Cluj şi F.C. Argeş s-a certat cu redacţia şi, după toate probabilităţile, va trece cu rubrica la „Magazin".

...Fenomenul, continuă dl. G., a luat proporţii nebănuite. După ce-am ieşit de la Uniunea Ziariştilor m-am repezit să beau un gin la „Katanga". Acolo dau peste Nicuţă Tănase. — Mă bucur că te văd, face Nicuţă, ridicînd un pahar de coniac. — De ce? — Pentru că plec. — Unde? — În Italia. Pe patru ani. Am contract cu F.C. Napoli...

Şi scoate din portmoneu cinci foi bătute la maşină din care reiese că Nicuţă va conduce echipa italiană, începînd din iunie contra 900 000 lire pe lună plus primele corespunzătoare pentru fiecare meci cîştigat. — Ziarul a fost de acord? Întreb eu. — A fost, pentru că napolitanii plătesc o jumătate de milion de dolari, pentru transfer.

p. conf. Al. MIRODAN

C.S.M. SIBIU — ÎNVINGĂTOR ÎN „CUPA FEDERAŢIEI"

La Lugoj au continuat întrecerile în cadrul „Cupei federaţiei" la călărie. Iată rezultatele înregistrate: proba obstacole, juniori: I. I. Munteanu (C.S.M. Sibiu) cu Cabana, 2. N. Filip (C.S.M. Sibiu) cu Sorinel, 3. V. Conciu (A.S.A. Cluj) cu Trubadur; seniori: 1. C. Vlad (Dinamo) cu Spirt, 2. D. Mihăilescu (Petrolul) cu Potcovar, 3. E. Ioneseu (C.S.M. Sibiu) cu Rival, proba de ştafetă: 1. C.S.M. Sibiu, 2. Dinamo Buc., 3. C.S.M. Sibiu; proba pe echipe: 1. C.S.M. Sibiu 7 p, 2. Dinamo 12 p, 3. A.S.A. Cluj 12 p. În urma acestor rezultate clasamentul general este următorul: 1. C.S.M. Sibiu 367 p, 2. Dinamo 354,3 p, 3. Centrul de călărie Bucureşti 186,6 p.

În continuare se vor desfăşura întrecerile din cadrul probei complete de călărie (etapa I).

G. IGNEA—coresp.

DIN NOU LA PESCUIT

În fine, a trecut şi cea mai lungă lună a anului cel puţin aşa consideră pescarii sportivi luna mai, cînd intervine prohibiţia în marea lor pasiune, pescuitul. Începînd de azi, 4 iunie, amatorii acestei frumoase îndeletniciri îşi reiau cu şi mai multă plăcere locurile pe malurile riurilor, lacurilor, având speranţa că, între timp, peştii au devenit mai lacomi şi trag la momeală.

Deci, perioada de interdicţie la pescuit sportiv s-a încheiat. Undiţatul este permis din nou (celor cu permisele vizate, firesc) la toate speciile de peşti în Dunăre, Deltă, lacuri, lacuri, riuri de şes şi ele colinare cu excepţia cîtorva judeţe din nordul ţării unde pescarii trebuie să mai aştepte pînă în ziua de 11 iunie.

MOZAIC COMPETIŢIONAL LA POLO

● În meci restanţă din etapa a VI-a a diviziei A, Rapid Bucureşti a învins pe Vagonul Arad cu scorul de 7—3 (3—0, 1—1, 1—0, 2—2). Au înscris Medianu 2, Firoiu, Rizea, Tonici, Bartolomeu şi Rusu pentru Rapid, respectiv Albert, Gottner şi Capotescu. A arbitrat Z. Bogdan (Cluj).

Clasamentul la zi:

1. Dinamo	8	8	0	0	78—23	16
2. Steaua	8	7	0	1	59—24	14
3. Rapid	7	5	0	2	44—16	10
4. Voinţa Cluj	8	4	0	4	43—48	8
5. Vagonul	8	3	0	5	32—36	6
6. Progresul	8	3	0	5	30—41	6
7. Crişul	8	3	0	5	30—55	6
8. Politehnica Cluj	8	2	1	5	30—58	5
9. Met. roşu Cluj	7	2	0	5	31—53	4
10. I.E.F.S.	8	1	1	6	32—55	3

● Astăzi are loc ultima etapă a turului, cuprinzînd următoarele meciuri: Steaua-Crişul, I.E.F.S.-Rapid (la ştrandul Tineretului în ordine de la ora 17), Voinţa-Politehnica, Metalul roşu-Progresul şi Vagonul-Dinamo.

● Duminică se va desfăşura prima etapă a diviziei B, la care iau parte formaţiile Mureşul Tg. Mureş, Industria Linii Timişoara, Dunărea Galaţi, Olimpia Oradea şi Timişul Lugoj.

● Săptămîna aceasta se dispută etapa de zonă a campionatului naţional de juniori categoria I, sub formă de turnee. Întrecerile au loc la Timişoara (6—8 iunie), Cluj (5—8 iunie) şi la Bucureşti (au început).

MELANIA DECUSEARĂ, PE LOCUL 4 LA LENINGRAD

Participînd la Leningrad la un important concurs internaţional de sărituri de la trambulina de 3 m, alături de sportivi din Italia, R.D. Germană, R.F. a Germaniei, U.R.S.S., Canada, Olanda, Finlanda şi Cuba, Melania Decuseară a totalizat 124,83 p, clasîndu-se pe locul 4. Primele trei locuri au fost ocupate de: 1. Crista Keler (R.D.G.) 129,81 p, 2. Beverly Boys (Canada) 127,79 p, 3. Tatiana Stireva (U.R.S.S.) 127,32 p. La băieţi, întrecerea a fost cîştigată de italianul Claus Dibiasi cu 166 p, urmat de compatriotul său Franco Cagnoto 159,12 p şi de sovieticul Mihail Safonov 158,81 p. Ion Ganea a realizat 142,49 p, ocupînd locul 8.

CAMPIONII MONDIALI LA PLOIEŞTI

România — R. D. Germană, pe echipe şi individual

Continuînd seria întîlnirilor internaţionale, echipele noastre de seniori susţin sîmbătă şi duminică două confruntări cu adversari de certă valoare. Astfel, popicarii români îşi vor disputa întîietatea cu reprezentativele feminine şi masculine ale R.D. Germane, care au dominat ultimele campionate mondiale. Formaţia masculină a oaspeţilor a cîştigat titlul suprem, iar cea feminină s-a clasat pe locul trei în ierarhia celor mai bune echipe din lume.

Jocurile vor fi conduse de arbitrul cehoslovac Jiri Stich, şi vor avea loc pe arena Rafinăriei Teleajen. Sîmbătă se vor desfăşura meciurile pe echipe, iar duminică turneul individual.

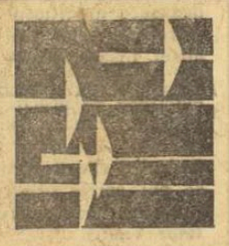

SQUADRA AZZURRA LA SPADĂ — UN TEAM DE REPUTAŢIE MONDIALĂ

La sfîrşitul acestei săptămîni, oraşul Cluj va fi gazda unui important concurs internaţional de scrimă — patrulaterul de spadă — cu participarea reprezentativelor României, Franţei, Italiei şi Ungariei.

★

Federaţia de resort a Italiei a fost cea mai... grăbită în a ne comunica lotul care va face deplasarea în ţara noastră. Din acest lot reţine atenţia, în primul rînd prezenţa cunoscutului spadasin Gian Luigi Saccaro, medaliat cu bronz la J.O. din Mexic. Prezenţa lui Saccaro pe podiumul premiaţilor olimpici n-a fost, firesc, o surpriză. Pentru că şi anterior acestei mari confruntări sportive, spadasinul italian obţinnse rezultate prestigioase pe plan mondial. Doar cu o ediţie în urmă la aceeaşi competiţie olimpică, Saccaro ocupase locul 4 în turneul final şi contribuise substanţial la acel loc 2 pe care s-a clasat „4"-ul ţării sale. Saccaro reprezintă aşadar o personalitate distinctă în lumea scrimei, a spadei în mod deosebit.

O prezenţă aproape la fel de valoroasă va fi cea a spadasinului Gian Franco Paolucci, şi el, un trăgător cu vechi state de serviciu în scrimă. Este un sportiv mai puţin specializat în competiţiile individuale — şi totuşi deţine un loc 6 la turneul final al campionatelor mondiale de la Paris 1965 — şi mai mult în întrecerile pe echipe. Mai exact, omul nr. 2 — după Saccaro. Paolucci aduce pe planşă o impetuozitate de-a dreptul debordantă, fiind totodată posesorul unui registru larg de subtilităţi. Nu degeaba i se spune, strategul spadei italiene.

În ordinea valorii ar urma Claudio Francescone, Giovanni Muzio, Gian Luigi Placella, Guido Ciprianni şi Antonio Albanese. În ciuda tinereţii celor mai mulţi dintre ei, toţi aceşti spadasini sînt posesorii unei tehnici aproape desăvîrşite (de fapt marele atu al şcolii italiene, renumită pe glob), continuatori străluciţi ai marilor maeştri Pezzana, Ragno fraţii Mangiarotti, Pavesi, Marini, Bertinetti şi Anglesio.

Echipa reprezentativă de spadă a Italiei va sosi la Bucureşti în cursul zilei de joi. Apoi, vineri dimineaţă, ea îşi va continua călătoria cu avionul la Cluj, unde va efectua un uşor antrenament de acomodare. (t. st.)

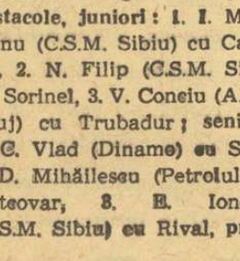

DE LA UN BUT LA ALTUL

Aşadar, la capătul a 22 de etape, dinamoviştii bucureşteni au intrat în posesia titlului naţional. Desfăşurarea întrecerii ne obligă să arătăm că acest titlu se află în mîini bune, Dinamo Bucureşti dovedindu-se pe parcurs o echipă completă, cu un joc modern, eficace, spectaculos, precum şi cu un serios surplus de regularitate în comportament, fapt care a redus la minimum numărul contraperformanţelor, respectiv al punctelor pierdute. De altminteri, tocmai constanţa a fost cea ce i-a deosebit mai mult pe proaspeţii campioni de partenerii lor de întrecere, în primul rînd, desigur de principalii contracandidaţi la întîietate, rugbyştii de la Steaua. O dată cu felicitările de rigoare, exprimăm speranţa că cei mai buni jucători ai „XV"-lui campion, oameni de bază ai lotului naţional, vor şti să-şi etaleze calităţile şi în competiţiile internaţionale. Le urăm succes şi pe acest tărîm!

Cu toate că rîndurile de faţă nu-şi propun în nici un caz analiza detaliată a comportării fiecărei formaţii divizionare A, se cuvine reamintită o problemă ridicată de rezultatele înregistrate. Anume, ne referim la submediocra comportare a două echipe bucureştene care, cu nu prea mulţi ani în urmă, constituiau pepiniere valoroase în care îşi formaseră personalitatea majoritatea selecţionabililor — Constructorul şi Gloria. Este logic — în orice caz două formaţii trebuie să ia în fiecare an drumul diviziei B — dar de ce tocmai acestea? Constructorul a mai trecut o dată prin acest purgatoriu, dar nu pare a-şi fi însuşit lecţia, iar Gloria s-a îndreptat în această direcţie lent, dar sigur în ultimii doi-trei ani. Avem speranţa că o muncă serioasă şi susţinută de instruire poate chiar de asanare a loturilor celor două echipe poate readuce în eşalonul superior al rugbyului româneşe reprezentantele acestor Constructorul şi Gloria.

Încheierea campionatului nu înseamnă implicit şi vacanţă competiţională. În primul plan al actualităţii se situează apropiata confruntare România — Polonia (duminică 15 iunie, la Bucureşti), în vederea căreia va avea loc duminică 8 iunie un meci de trial.

Şi juniorii bucureşteni vor susţine în zilele următoare meciuri importante, chiar dacă lupta pentru titlu a luat sfîrşit. Începînd de duminică 8 iunie, opt echipe — Clubul sportiv şcolar, Grivita Roşie, Şcoala sportivă nr. 2, Constructorul, Steaua, Dinamo, Rapid şi Gloria — se vor întrece pentru cucerirea „Cupei de Vară", meciurile reprezentînd şi un criteriu de selecţie în loturile naţionale prim şi secund de juniori

Iată clasamentul definitiv al Diviziei A pe anul 1968/1969:

1. Dinamo Bucureşti	22	18	2	2	286— 93	60
2. Steaua Bucureşti	22	17	2	3	377—156	58
3. Grivita Roşie Bucureşti	22	13	2	7	246—126	50
4. Politehnica Iaşi	22	11	5	6	171—148	49
5. Universitatea Timişoara	22	11	3	8	167—172	47
6. Farul Constanţa	22	10	5	7	205—144	47
7. Ştiinţa Petroşani	22	11	2	9	143—120	46
8. Rulmentul Birlad	22	6	4	12	91—185	38
9. Progresul Bucureşti	22	6	3	13	126—189	37
10. Agronomia Cluj	22	5	5	12	129—262	37
11. Constructorul Bucureşti	22	4	1	17	126—300	31
12. Gloria Bucureşti	22	2	2	18	96—265	28

LOTO — PRONOSPORT

DE VORBA CU CIŞTIGATORI TRAGEREA EXCEPŢIONALA

Prima tragere excepţională Loto cu atribuire de apartamente, s-a soldat cu un mare succes: 10.400 cîştiguri, dintre care 16 apartamente (6 apartamente cu 3 camere şi diferenţa în numerar pînă la 125.000 lei şi 10 apartamente cu 2 camere şi diferenţa în numerar pînă la 100.000 lei).

Zilele trecute am stat de vorbă cu trei dintre cîştigătorii de apartamente, din Bucureşti.

Iată ce ne-au declarat ei:

Năstăsoiu Gheorghe — profesor de istorie la Şcoala generală nr. 183: „Joc la sistemele Loto-Pronosport din anul 1954 cînd m-am căsătorit.

Prima dată am cîştigat 30 m şifon „Dalia" la Loto. Am mai cîştigat o dată 880 lei, altădată 540 lei, iar la Pronoexpres am obţinut vreo patru premii.

La Loto joc aceleaşi numere de 9 ani: 11 — 61 — 10. Perseverenţa mi-a fost răsplătită obţinînd un apartament cu 2 camere şi diferenţa în numerar pînă la 100.000 lei, la tragerea excepţională Loto cu premii în apartamente din 20 mai".

Popescu Grigore — merceolog: „Primul meu cîştig la Loto a fost în anul 1952 cînd am obţinut 56.000 lei cu numerele 5 — 8 —56. La Pronosport am cîştigat de mai multe ori sume mici.

De data aceasta, cu numerele 63 — 12 — 9 am cîştigat un apartament cu 3 camere şi diferenţa în numerar pînă la 125.000 lei.

Secretul cîştigului meu este că joc în mod regulat, iar la tragerile şi concursurile speciale depun bilete care să participe la toate extragerile".

Agnese Sofia — pensionară — str. General Cristescu nr. 16: „Şi eu sînt o jucătoare permanentă la Loto. Am obţinut unele cîştiguri mici, iar la tragerea cu premii în apartamente am cîştigat un apartament cu două camere şi diferenţa în numerar pînă la 100.000 lei. Firesc acest cîştig mi-a produs o mare bucurie".

PREMIILE CONCURSULUI PRONOSPORT Nr. 22 DIN 1 IUNIE 1969

Categoria I (13 rezultate): 182 variante a 728 lei.

Categoria a II-a (12 rezultate): 2566 variante a 120 lei.

Întrucît la categoria a III-a au fost omologate 19.397,5 variante cîştigătoare, nu s-a putut asigura plafonul minim de 20 lei.

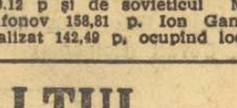

EGOISTUL!

Regulamentul concursurilor de motocros prevede ca alergătorii care au fost prinşi, să dea drum liber celorlalţi concurenţi. Dacă unele trasee cu poteci mai largi oferă sportivilor aflaţi în disputa pentru întîietate posibilitatea să treacă pe lîngă cei rămaşi în urmă, parcursul de pe Dealul Tîrgului din Tg. Jiu (unde duminica trecută s-a desfăşurat primul concurs internaţional al sezonului) este atît de îngust, încît depăşirea nu poate fi făcută decît cedînd locul. La un moment dat la clasa 500 cmc, cehoslovacul Miroslav Kleisner, care a condus autoritar trei ture, a fost întrecut de românul Otto Stefani (Steagul roşu Braşov). În continuare, braşoveanul a avut cel mai de temut adversar în compatriotul său Petre Paxino (Steaua). Dar pentru ca Paxino să-l poată talona pe fruntaşul cursei, a trebuit să lupte cu nesportivitatea lui Florian Stefan (Locomotiva Ploieşti), care pur şi simplu i-a blocat drumul. Aflat în urmă cu două ture, ploieşteanul l-a... prăfuit mai bine de 2 000 de metri pe alergătorul stelist, care a scăpat de înverşunatul său adversar, numai la intervenţia arbitrilor.

N-am fi scris aceste rînduri dacă motociclistul din Ploieşti ar fi comis neregularitatea menţionată fără intenţie, dar lucrurile nu stau aşa. Dîndu-i-se ultimul avertisment după concursul de la Sibiu, se pare că Florian Stefan n-a învăţat nimic din mustrarea respectivă, devenind o adevărată... barieră în calea celor care vor să-l depăşească. Recidiva egoismului său contravine celor mai elementare reguli ale spiritului întrecerii sportive. Pînă cînd va mai procedă în felul acesta?

Tr. IOANIŢESCU

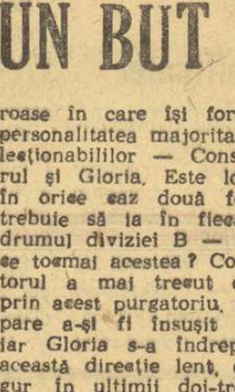

LA GALAŢI

FINALA COPIILOR

După omologarea rezultatelor etapei de zonă a campionatului republican de gimnastică pentru copii, federa, a de specialitate a desemnat următoarele echipe şi sportive individuale (feminin) la finala programată la Galaţi, în zilele de 19—21 iunie: cat. a IV-a: Şc. sp. Reşiţa, Dinamo Bacău, C.S.M. Cluj, C.S.O. Baia Mare, Cl. Sp. Şc. Buc., Şc. sp. Oradea, C.S.M. Reşiţa, Farul Constanţa, C.F.R. Timişoara, Şc. sp. 2 Bucureşti, Petrolul Ploieşti, Dinamo Braşov, Şc. sp. Galaţi; Luminiţa Boeru, Matilda Bercu, Iuliana Brănişteanu, Edith Tarko, Lucia Erkedi, Georgeta Căleap (individual), Cat. a III-a: Şc. sp. Brăila, C.S.O. Baia Mare, C.S.M. Galaţi, Vagonul Arad, Cl, Sp. Şc. Bucureşti, Şc. sp. 2 Bucureşti, Petrolul Ploieşti, Dinamo Bacău, Şc. sp. Petroşani, Dinamo Braşov, Şc. sp. nr. 1 Bucureşti, C.F.R. Timişoara, Şc. sp. Sibiu, Şc. sp. Sf. Gheorghe: Lucia Gordea, Petra Ristea, Alma Jurcă, Ana Trauer, Anica Ivan, Dorina Toniuc (individual).

În numărul de mîine, vom publica echipele şi sportivii individuali de la masculin.

DE VINERI, LA MANGALIA

FINALA „CUPEI ROMÂNIEI"

Ultimele două faze zonale ale „Cupei României" la oină, desfăşurate la Rm. Vîlcea şi Baia Mare, s-au încheiat cu următoarele clasamente:

Rm. Vîlcea — 1. Dinamo Bucureşti, 2. Drum Nou Boureni (Dolj), 3. Progresul Copăceni (Vîlcea), 4. Bega Beliuţ (Timiş);

Baia Mare — 1. Minerul Baia Mare, 2. Torpedo Zărneşti (Braşov), 3. Crasna Lucăceni (Satu Mare), 4. Victoria Cristeşti (Bistriţa Năsăud).

Conform regulamentului, primele două echipe din fiecare zonă s-au calificat pentru ultimele întreceri ale competiţiei.

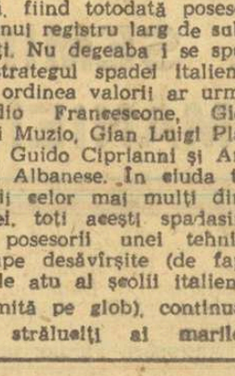

Şi-au mai cucerit dreptul de participare la finala pe ţară formaţiile C. P. Bucureşti, deţinătoarea trofeului, Avîntul Curcani (Ilfov), Viaţa Nouă Olteni (Teleorman), Biruinţa Gherăieşti (Neamţ) şi Avîntul Frasin (Suceava). Jocurile finale vor avea loc pe stadionul din Mangalia, între 6—8 iunie.

MINIBASCHET LA TIMIŞOARA ŞI LUGOJ

În cadrul campaniei de impulsionare a activităţii baschetbalistice în rîndul copiilor, C.J.E.F.S. Timiş a organizat primul festival al minibaschetului bănăţean. Într-o atmosferă sărbătorească, în sunetele trompetelor şi tobelor pionereşti cele 11 formaţii din Timişoara au defilat pe terenul Universitatea, intonînd Imnul minibasshetbalistului. Apoi maestrul sportului Nicolae Visiu a împărtăşit micilor sportivi amintiri din activitatea sa de basshetbalist fruntaş.

În continuare a avut loc o demonstraţie a echipei divizionare A Universitatea, după care s-au desfăşurat întrecerile competiţiei care au dat cîştig de cauză formaţiilor de băieţi şi fete ale Şcolii sportive din localitate, pregătite de prof. L. Bachner şi, respectiv, prof. Anemarie Földvary. Pe locurile secunde s-au clasat reprezentantele Liceului nr. 2.

În cadrul aceleiaşi acţiuni, a avut loc o competiţie şi la Lugoj, unde au participat echipe şi din alte localităţi. Clasamente finale: băieţi: 1. Şcoala sportivă Timişoara, 2. Liceul nr. 2 Timişoara, 3. Şcoala sportivă Lugoj, 4. Liceul nr. 2 Caransebeş, 5 Liceul Sînnicolaul Mare; fete: 1. Şcoala sportivă Timişoara, 2. Liceul nr. 2 Caransebeş, 3. Liceul Sînnicolaul Mare.

PETRE ARCAN
cofesp. principal

fotbal

ECHIPA ELVEȚIEI A AVUT PASĂREA ÎN MÎNĂ!

ACUM O AVEȚI DUMNEAVOASTRĂ...

Alfonso Lacerda este un personaj pe care, fără să-l cunoști, îl remarci rapid între o sută de oameni, deși este mai mic chiar decît Teașcă al nostru, dar și pentru că este de trei ori mai volubil ca el (!!) și pentru că — în exemplul teoretic dat — din o sută de oameni, cel puțin cincizeci stau în jurul lui, în cercuri concentrice, furîndu-i pensée-urile shoking, pe cît de extravagante, pe atît de interesante...

Cu acest personaj, cu care la Lisabona am abordat tema Mexicului de pe poziții foarte particulare (după victoria cu 3—0 a Portugaliei asupra echipei României, 11-le lusitan se profila în învingător detașat al grupei I) la Leipzig (unde l-am întîlnit într-o dublă calitate, de conducător al delegației portugheze de juniori — A. Lacerda este secretar general al federației de fotbal portugheze — și de organizator — interlocutorul nostru fiind membru în numeroase comitete și comisii ale U.E.F.A. și F.I.F.A.) am reluat mai vechea discuție. De pe poziții, evident, schimbate.

Întrebîndu-l, destul de abrupt (în stilul, de altfel, propriu al d-lui Lacerda) cît ar miza la ora aceasta pe șansele celor patru concurente ale grupei I a preliminariilor C. M., Alfonso Lacerda mi-a dat următorul răspuns:

— *...70 de escudos pe mina echipei României, 10 pe Portugalia, 10 pe Grecia și 10 pe Elveția.*

REP: Înaintea partidei Elveția—România, de la Lausanne, ați fi mizat, desigur, altfel?

A. LACERDA: *Bineînțeles. Atunci aș fi jucat 70 de procente pe echipa Elveției. Pentru că în acea fază, după victoria team-ului lui Ballabio la Lisabona, elvețienii au avut, cum se spune, pasărea în mînă...*

REP: Iar la Lausanne...

A. LACERDA: *Le-ați suflat-o...*

REP: ?!

A. LACERDA: *Da, da, în maniera în care un foarte bun apărător subtilizează balonul unui atacant advers, dacă nu chiar în stil de prestidigitație. Acum aveți dv, românii, pasărea în mînă...*

REP: O spuneți sugerînd, în subtext, că am moștenit și riscurile corespunzătoare de la elvețieni...

A. LACERDA: *Într-adevăr, aceleași riscuri, ca factură, numeric însă mai puține.*

REP: În România chiar și copiii știu că echipa noastră trebuie să aibă mare grijă de... pasărea Mexicului în două cardinale împrejurări: în meciul cu Portugalia și în cel cu Grecia. În primul mai ales...

A. LACERDA: *Judecă foarte bine copiii din țara dumneavoastră. Portugalia—deși de-abia peste vreun an va reuși, după părerea mea, să-și refacă o echipă de talia medaliatei din Anglia — va face tot ce-i va sta în putință să imite... figura pe care fotbaliștii români au făcut-o la Lausanne, meci în care favorita mea a fost România!*

REP: Iertați-mă, ca poantă — mai ales că este lansată a posteriori — declarația dv are o cotă maximă...

A. LACERDA: *Să știți că „poanta" a avut o cotă inzecită pe stadionul Pontaise din Lausanne, în minutele premergătoare partidei. Întrebați-l pe colegul dv., Eftimie Ionescu, dacă nu i-am declarat înaintea jocului că România va cîștiga! Elvețienii, mult prea siguri pe ei au intrat pe teren de parcă unica lor grijă ar fi fost aceea de a fi fotografiați în chip de „învingători frumoși".*

REP: Am să le transmit băieților noștri Lucescu, Dumitrache, Dan, Boc et comp observațiile dv. atît de interesante, cu atît mai mult cu cît ele provin de la o „parte" interesată. Vă mulțumesc.

A. LACERDA: *Cu multă plăcere. Timpul III al discuțiilor noastre, la 12 octombrie, la București...*

Marius POPESCU

INADVERTENȚE

Se apropie turneul balcanic de fotbal și e firesc să ne punem cîteva întrebări. Formația noastră se conturează în urma jocurilor de verificare cuprinse în programul internațional oferit tinerilor fotbaliști sub 23 de ani? Au fost șase partide, terminate cu trei înfrîngeri și trei rezultate egale.

Nu sîntem afectați de lipsa victoriilor imediate în cazul unei echipe cu obiective mai profunde, dar considerăm că era normal la capătul unei suite de șase verificări să existe un lot conturat și o echipă schițată. *Iată însă că astăzi vor evolua pe stadionul Republicii 27 DE JUCĂTORI, convocați pentru selecția lotului.*

E un fel de încercare de a face cunoștință cu fotbaliștii probabili. Etapa ar fi trebuit să fie depășită, dar nu e. Se vorbește despre perturbări în activitatea de selecție, deoarece turneul balcanic coincide cu sesiunea de examene din facultăți, fapt pentru care fotbaliștii studenți sînt practic inabordabili. Perfect, dar acest amănunt se cunoștea de mult și un elementar spirit de prevedere obliga pe cei ce s-au ocupat de acest lot să se orienteze de mult spre alți jucători fără obligații universitare. Dar se pare că nici spiritul de prevedere n-a funcționat. Acum e greu să mai înțelegem ceva. Printre cei convocați sînt și cîțiva studenți de la Craiova, precum și Angelescu de la Rapid, în schimb, au dispărut toți jucătorii de la Universitatea Cluj. Deci nici acest principiu nu e aplicat omogen.

Comisia de competiții și disciplină a F.R. Fotbal a hotărît în ultima sa ședință suspendarea pe cinci etape a jucătorului constănțean DUMBRAVĂ, vinovat de repetate abateri disciplinare.

Ar mai exista o inadvertență: prezența în lot a lui Domide, alături de 9 jucători care au făcut parte din ultima echipă națională de juniori. Înțelegem că se urmărește includerea unor jucători mai experimentați, alături de fotbaliști foarte tineri. Dar, Domide e un jucător consacrat, care a fost prezent în echipa reprezentativă în partide grele și nu credem că e cazul să mai fie readus în lotul de tineret, numai de dragul obținerii unor eventuale rezultate în turneul balcanic. Această competiție ar trebui utilizată numai pentru fortificarea unor talente încă neîmplinite, pentru lansarea unor tineri lipsiți pînă acum de efectul salutar al competițiilor internaționale mai grele. De ce să irosim astfel de ocazii cu un jucător despre care știm tot, sau cu alții de pe fruntea cărora timpul a smuls aureola vreunei perspective?

Iată numai cîteva mostre de măsuri ce vădesc nesiguranță și mers clătinat din partea responsabililor federali ai lotului de tineret.

5 ETAPE PENTRU DUMBRAVĂ

„CUPA DE VARĂ"

Și anul acesta, Federația română de fotbal în colaborare cu A. S. Loto-Pronosport va organiza competiția dotată cu „Cupa de vară". Echipele sînt repartizate după criteriul geografic în 18 grupe.

S-a stabilit ca meciurile să aibă loc în zilele de 22 și 29 iunie, 6, 13, 20 și 27 iulie, 5 și 11 august.

BARAJUL PENTRU DIVIZIA C

Biroul Federației române de fotbal a aprobat zilele trecute regulamentul de desfășurare a barajului pentru promovarea în divizia C. Echipele campioane județene vor fi împărțite în 8 zone geografice. În faza I, 16 echipe vor susține două meciuri — eliminatorii (pe teren propriu și în deplasare). Apoi, va avea loc a două fază, iar cîștigătoarele acestor partide vor promova în divizia C.

Meciurile din faza I se vor disputa în zilele de 22 și 29 iunie, iar cele din faza a II-a în zilele de 6 și 13 iulie. În caz de egalitate de puncte și golaveraj la partidele din faza I se va juca un al treilea meci pe teren neutru în ziua de 2 iulie, iar la cele din faza a II-a în ziua de 16 iulie.

De la Arad...

● *Suporterii U.T.A.-ei au făcut în cîteva rînduri să răsune stadionul de aplauze. Dar, nu pentru ceea ce se petrecea pe teren (unde formația lor favorită nu nimerea poarta, de parcă ar fi jucat pe întuneric!), ci pentru veștile care veneau pe calea undelor, de pe celelalte terenuri din țară. Astfel, golul cu care Pantea a deschis scorul în meciul Steaua—Rapid, a avut mai mult răsunet la Arad, decît la București. Golul înscris de Farul a însemnat un alt motiv de bucurie, entuziasmul tribunelor luînd proporțiile unei adevărate explozii de aplauze și ovații, cînd radioul a adus apoi știrea că Progresul conduce cu 1—0.*

Desigur, în atingerea unui țel este nevoie, de multe ori, și de un concurs favorabil de împrejurări. Dar U.T.A. ar greși profund dacă s-ar bizui, în continuare, pe acest factor, socotindu-l decisiv pentru cucerirea campionatului. Arădenii ar trebui să se uite mai puțin pe alte terenuri și mai mult pe terenul lor, unde lucrurile nu merg așa cum trebuie.

● *După al cincilea sau al șaselea șut tras din careu peste sau pe lîngă poarta adversă, Lereter a avut o manifestare paradoxală. A... rîs! Un rîs nervos, probabil. Dar ce e de făcut pentru viitor? Căci, orice s-ar spune nu e de rîs.!*

● *Nota 8 a lui Domide pentru rolul de constructor pe care l-a avut în meciul cu F.C. Argeș. Un înaintaș are însă și sarcina de a realiza. Cele numai 6 goluri înscrise de Domide, din cele 44 totalizate de U.T.A., par să arate că Domide a uitat acest lucru.*

● *Nici o lovire, nici o brutalitate, nici un protest de-a lungul partidei U.T.A.—F.C. Argeș, deși ea reprezenta TOTUL pentru ambele echipe Unele jocuri „amicale" reclamă mai degrabă nervi tari și tibii puternice.*

● *Pe stadionul U.T.A. nu există un telefon. Cel care a funcționat pînă mai acum o lună a fost desființat. N-a fost încă premiat cel care a avut această idee?* (Jack BERARIU).

Ce ție nu-ți place...

Nimeni nu poate contesta mijlocașului rapidist Dinu, calitățile sale de bun dribler sau acroșer. De asemenea, nimeni nu poate omite dintr-o discuție referitoare la randamentul său, laborioasa activitate pe care o desfășoară permanent la mijlocul terenului, reușind nu de puține ori chiar să finalizeze acțiuni la inițierea cărora a participat. Într-un cuvînt, Dinu este una din piesele grele ale angrenajului feroviar, pe care l-am admirat funcționînd fără greș, parcă, în jocurile cu Dinamo București sau cu F.C. Argeș la Pitești.

De cîteva etape, însă, toată lumea a observat că acest angrenaj este... „gripat". Ce s-a întîmplat? Este greu de spus. Poate nervii să fie de vină sau poate că o epuizare fizică, evidentă la toți componenții echipei. Diagnosticul nu-i facil de stabilit si-l vom lăsa pe seama antrenorilor. Să revenim, însă, la Dinu.

Duminică, în partida cu Steaua, Dumitriu III — într-o vervă deosebită în acest meci — s-a angajat la mijlocul terenului într-un dribling, avînd drept țintă pe Dinu. O dată, apoi a doua oară mingea, abil manevrată de mijlocașul militar, a evitat picioarele lui Dinu. În final, o fentă paralizantă și supărătoare după care, acesta din urmă, enervat, a alergat după Dumitriu III și l-a lovit de la spate. Publicul a reacționat prompt, dezaprobînd gestul lui Dinu. Și noi îl dezaprobăm, chiar dacă în același timp condamnăm și intenția de zeflemisire a adversarului la Dumitriu III. Indiferent însă dacă o asemenea intenție a existat sau nu (poate a fost numai o impresie a noastră!) ceea ce rămîne un fapt cert este faultul puțin obișnuit al lui Dinu. Din fericire fără urmări mai grave.

Comentînd această acțiune, nu putem evita o asociere între comportarea lui Dinu din faza descrisă și felul în care a procedat el puțin mai înainte față de debutantul Ștefănescu din echipa Steaua. Cam în genul lui Dumitriu III... Ceea ce ne face să-i reamintim harnicului mijlocaș feroviar de o veche zicală: **„Ce ție nu-ți place, altuia nu-i face..."** Se potrivește de minune! **(c. a.)**

Protejați-l pe Dumitrache!

...O scenă impresionantă pe care destui iubitori ai fotbalului și-o amintesc fidel. S-a petrecut în timpul unui meci Dinamo — F.C. Argeș. Dumitrache, la pămînt, în stare de inconștiență, ca urmare a unui accident nefericit rezultat dintr-o angajare temerară (plonjon la semiînălțime, contrat involuntar de apărătorii piteșteni) a tînărului nostru internațional. În acele clipe, mii de iubitori ai fotbalului din țara noastră — admiratori fără rezervă ai „fotbalistului-cascador" din soccerul român — au tremurat la gîndul că favoritul lor, care în teren se zbătea în niște spasme groaznice, ar putea păți ceva serios. Întîmplarea a trecut — din fericire — fără urmări prea grave. De ce am evocat această secvență veche? Pentru că duminică, în meciul cu Progresul, Florea Dumitrache, jucător supralicitat (pe merit) în ultima vreme, ne-a oferit un „recital" penibil (bruscări, tălpi, ghionturi, piedici, vociferări), care ne-a întristat și cu care nimeni nu poate fi de acord. Oricine ar fi „subiectul" acestor fapte — chiar dacă el este jucătorul român nr. 1 al anului și chiar dacă ar fi jucătorul român nr. 1 al ultimilor 25 de ani! — asemenea „licențe" nu-i pot fi trecute cu vederea. Provocat (uneori) sau neprovocat, Dumitrache NU ARE VOIE să facă ce a făcut duminică pe Dinamo! Ignorînd fair-play-ul, acest mare talent al fotbalului românesc se expune nu numai oprobriului legitim al iubitorilor de fotbal, ci și pericolului „revanșei" durităților sale, care pot, oricînd, avea urmări regretabile, fiind vorba — mai ales — de o valoare de care trebuie să avem grijă cu toții, chiar și arbitrii... În această ordine de idei, ne gîndim că o justă măsură de eliminare dictată de arbitrul Pîrvu față de Dumitrache (ca și față de Neacșu și V. Popescu — campioni ai durității) i-ar fi fost utilă — atît pe plan subiectiv (educativ), cît și pe plan strict obiectiv — în primul rînd lui Dumitrache. Ar fi fost în primul rînd un gest de protecție a lui Dumitrache împotriva... sa, mai ales. (M. P.).

ACCIDENT DE MAȘINĂ AL ECHIPEI I.M.U. MEDGIDIA

Fruntașa seriei a III-a din divizia C, **I.M.U. Medgidia**, trebuia să joace duminică, la Călărași, cu Celuloza. Meciul însă n-a avut loc din cauza unui accident suferit de fotbaliștii din Medgidia. În drum spre Călărași, la 5 km de oraș, autobuzul cu care călătoreau fotbaliștii de la I.M.U.M. s-a răsturnat în șanț. Toți jucătorii, antrenorul, precum și persoanele care însoțeau echipa s-au accidentat, suferind traumatisme mai grave sau mai ușoare.

Ancheta pentru stabilirea cauzelor acestui regretabil accident este în curs de desfășurare.

• NOTE • NOTE • NOTE •

NU E PREA DEVREME, HAJNAL?

Ne așteptam — firește — ca o dată cu intrarea în ultima linie dreaptă a campionatului, disputa să devină mai acerbă, cele două puncte puse în joc să capete, adesea, acoperire în... aur. Dacă ne așteptam ca, deopotrivă, concentrarea și dăruirea jucătorilor, cît și tensiunea nervoasă a partidelor să atingă limite maxime, aveam speranța că toate aceste „argumente", specifice finalului unei competiții, nu vor altera spectacolul sportiv, trădînd legile cele mai elementare ale fair-play-ului.

Ce s-a întîmplat însă duminică?

Patru dintre jucătorii primei divizii, Măndoiu (Progresul), Dumbravă (Farul), Mureșan și Hajnal (ambii de la A.S.A. Tg. Mureș) — au fost eliminați de pe teren, ca urmare a actelor de indisciplină. Mare, mică, cifra aceasta are darul, pe de o parte, să ne întristeze, și pe de alta să ne convingă că educația jucătorilor noștri seamănă — cum zicea cineva — cu o bucată de schweitzer! Dacă în privința lui Dumbravă — recunoscut pentru jocul său constant „tare" — decizia arbitrului n-a constituit o noutate (ca și gestul fundașului constănțean, de altfel), atunci eliminarea din teren a lui Hajnal, component al lotului național de juniori, ne pune pe gînduri... Oare nu e prea devreme?

ÎNTRECERI ȘAHISTE

Ieri la Moscova s-a încheiat a 18-a partidă pentru titlul mondial, între marii maeștri Boris Spasski și Tigran Petrosian.

Întreruptă cu avantaj pentru Spasski, partida s-a încheiat totuși remiză, astfel că scorul este acum $9^1/_2$—$8^1/_2$ în favoarea challengerului.

★

În prima rundă a turneului de șah de la Ljubljana, Florin Gheorghiu (cu piesele albe) a remizat cu americanul Byrne. Același rezultat a fost înregistrat în partidele Matanovici-Gligorici, Musil-Parma, Puc-Forintos.

★

După 12 runde, în turneul internațional de șah de la Luhakovice (Cehoslovacia) conduce Korcinoi cu $9^1/_2$ p, urmat de Keres 9 p, Hort $8^1/_2$ p, Drimer 7 p. În runda a 12-a, Drimer a pierdut la austriacul Beni.

★

Turneul internațional feminin de șah de la Iaroslav (U.R.S.S.) a luat sfîrșit cu victoria maestrei sovietice Klara Skeghina — 10 p (din 13). Pe locurile următoare: Valentina Kozlovskaia (U.R.S.S.) $9^1/_2$ p, Vreeken (Olanda), Belokurova (U.R.S.S.), Just (R. D. Germană) 7 p. Șahista română Margareta Teodorescu s-a retras, din cauza îmbolnăvirii.

PE PISTELE DE ATLETISM

Cu prilejul unui concurs internațional de atletism, disputat la Amsterdam, campioana vest-germană Liesel Westermann a cîștigat proba de aruncarea discului cu performanța de 60,50 m.

★

În cadrul concursului atletic de la Vassa (Suedia), sportivul finlandez Nevala s-a clasat pe primul loc în proba de suliță cu o aruncare de 83,60 m. Proba de 3 000 m a revenit compatriotului său Leppilampi, cronometrat cu timpul de 8:15,8.

ÎN TROFEUL „MARTEL" U.R.S.S. PE PRIMUL LOC

Competiția de spadă dotată cu trofeul „Charles Martel" s-a încheiat, la Poitiers, cu victoria scrimerului sovietic Zagiski. În meciul decisiv, Zagiski l-a învins cu 5—0 pe Kris (U.R.S.S.).

Clasament pe echipe: 1. U.R.S.S.; 2. R. F. a Germaniei; 3. Ungaria; 4. Franța.

TURURILE CICLISTE ALE AUSTRIEI ȘI ANGLIEI

VIENA. — După trei etape în turul ciclist al Austriei conduce rutierul olandez Joop Zoetemelk, urmat de compatrioții săi Koning — la 3:25 și Prinsen — la 3:38.

LONDRA. — Etapa a 10-a a turului ciclist al Angliei, Nottingham-Scarbourough (206 km), a revenit finlandezului Hannus în 5h 30:32. Clasament: 1. Fedor Den Hartog (Olanda); 2. Buckley (Anglia) la 11:59; 3. Oosterhof (Olanda) la 13:44 Pe echipe, primul loc este ocupat de Polonia.

Olga Karasiova, vedetă de prim rang a gimnasticii europene a fost cea mai aplaudată sportivă la Campionatele europene de la Landskrona (Suedia), mai ales pentru evoluțiile sale la sol (locul 1 în concursul pe aparate) și paralele (locul II).

Imaginea de față o înfățișează pe talentata gimnastă sovietică la paralele, execuție notată cu 9,80 de brigada de arbitri.

Foto: Pressens Bild Stockholm

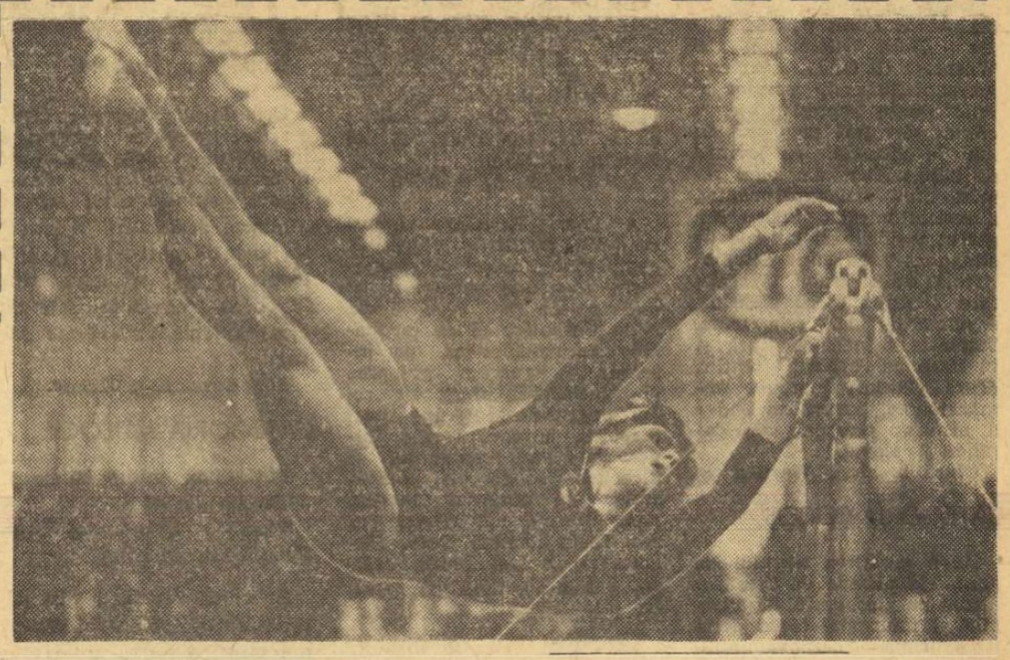

sportul în lume

Etapa a II-a a „Turului Serbiei"

Etapa a II-a a competiției cicliste „Turul Serbiei", disputată pe ruta Pancevo-Kikinda (139 km) a fost cîștigată de polonezul Szurminski în 3h 18:30,0, care a trecut în fruntea clasamentului general. Pe echipe conduce România, urmată de Cehoslovacia.

Roland Garros înaintea finișului

PARIS, 3 (prin telefon). — Campionatele internaționale de tenis ale Franței se apropie de fazele decisive. S-au desfășurat trei dintre sferturile de finală la simplu bărbați: Laver—Gimeno 3—6, 6—3, 6—4, 6—3; Roche—Franulovici 4—6, 7—5, 6—0, 4—6, 6—1; Rosewall—Stolle 12—10, 4—6, 7—5, 6—2. Adversarul lui Rod Laver în semifinale va fi desemnat de ultima întîlnire, cea dintre Newcombe și Okker. S-au disputat și două sferturi de finală, la simplu feminin: Margaret Smith Court—Kerry Melville 9—7, 6—1; Nancy Richey—Julie Heldman 6—3, 9—7.

O mare surpriză s-a produs în proba de dublu feminin, în care perechea americană Billie Jean King—Rosemary Casals a fost eliminată de Gail Chanfreau—Rose Darmon (Franța): 1—6, 5—7. Cu un tur anterior, americancele scoseseră din luptă pe Iudith Dibar (România)—Eva Lundquist (Suedia), cu 6—4, 6—2. La dublu mixt, perechea Ion Țiriac (România)—Ann Haydon Jones (Anglia) a pierdut în fața cuplului sud-african Frew McMillan—Pat Walkden: 4—6, 6—2, 3—6. În sferturile de finală ale probei de dublu masculin, românii Țiriac și Năstase întîlnesc perechea australiană Rosewall—Stolle.

La ora efectuării convorbirii noastre telefonice, Newcombe îl conduce pe Okker cu 2—1 la seturi, iar olandezul are 2—0 în setul patru.

la C. E. de lupte greco-romane Iugoslavia prezintă o echipă tînără

Din anul 1953 și pînă în prezent, luptătorii iugoslavi au cucerit în cadrul campionatelor europene, mondiale și la J.O. 21 de medalii. Iată de ce — acum — cei opt reprezentanți ai Iugoslaviei în campionatele europene de lupte greco-romane au plecat la Modena convinși că vor continua tradiția succeselor.

Culorile iugoslaviei sînt reprezentate în această competiție de: Bosko Marinko (cat. 52 kg), Karlo Ciovici (cat. 57 kg), Slavko Koletici (cat. 62 kg), Streten Damianovici (cat. 68 kg), Momir Ketman (cat. 74 kg), Milan Nenadici (cat. 82 kg), Iosip Ciorak (cat. 90 kg) și Miroslav Citakovici (cat. +100 kg).

Anul trecut au părăsit activitatea competițională cîțiva luptători cunoscuți care au adus Iugoslaviei numeroase trofee: Stevan Horvat, de două ori campion mondial; învingătorul olimpic de la Tokio, Branislav Simici, Branko Martinovici, posesorul cîtorva medalii olimpice și alții. S-a crezut că noua selecționată, mult întinerită, nu va mai obține rezultatele înaintașilor. Dar n-a fost așa căci, la campionatele mondiale din anul acesta, luptătorii iugoslavi au continuat să cucerească lauri: campionul Iugoslaviei, Streten Damianovici a ocupat locul doi și, alături de el, s-a mai evidențiat Milan Nenavici care a cucerit o medalie de bronz. Acum, echipa iugoslavă de lupte greco-romane a fost împrospătată cu alți cîțiva tineri iar antrenorul lor ne-a spus: „Luptătorii noștri de bază la Modena vor fi Milan Nenavici și trei sportivi din Subotița — Marinko, Damianovici și Ciovici. Ei au o experiență mai bogată concurînd și la J.O. din Mexic. Pe lîngă aceștia, așteptăm să se afirme încă un tînăr: Slavko Koletici care în ultimele două sezoane a devenit din junior de perspectivă, campion național.

O atenție deosebită merită și alt luptător iugoslav. Este vorba de Iosip Ciorak care s-a evidențiat și în campionatele mondiale de la București. În iarna premergătoare Olimpiadei, el a suferit un grav accident la schi dar acum este refăcut complet. Chiar anul acesta, el a ocupat locul I la marele turneu internațional de la Budapesta, dovedind că poate reveni în rîndul elitei mondiale a luptătorilor.

Drago MAROVICI — Zagreb

MERCKX — VICTIMA UNOR MAȘINAȚIUNI?

ROMA 3. — Comentînd excluderea cunoscutului ciclist belgian Eddy Merckx din Turul Italiei, corespondentul agenției France Presse notează că descalificarea lui Merckx în urma unui control antidoping și a unei contra expertize care a confirmat rezultatul primei analize a produs mare stupefacție. „Descalificarea lui va avea grave repercusiuni, întrucît Merckx este pasibil de suspendare pe o lună și, în acest caz, nu va putea lua startul în Turul Franței, principalul său obiectiv în actualul sezon". Același comentator se întreabă dacă Merckx care s-a supus — pînă acum — tuturor controalelor antidoping, nu este cumva victima unor mașinațiuni de culise. Unii ziariști din caravană, adaugă comentatorul agenției italiene ANSA, declară că Merckx ar fi băut conținutul unui bidon oferit în timpul etapei de un spectator. Se presupune că în bidon s-ar fi aflat băutură drogată. Bineînțeles, oficialii nu au luat în considerație aceste supoziții ale reporterilor.

Eddy Merckx a fost profund afectat de hotărîrea juriului. El a declarat ziariștilor că nu a ingerat nici un produs despre care să fi știut că ar fi dopant și nu se simte vinovat.

★

În mijlocul unei confuzii aproape generale, cauzate de descalificarea lui Eddy Merckx, caravana Turului Italiei a plecat din Pavia spre Zingonia, în cea de a XVIII-a etapă (115 km). A cîștigat italianul Marino Basso în 1h 51:28. Tricoul roz este purtat acum de italianul Felice Gimondi, urmat la 2:13 de compatriotul său Zilioli. Nici un ciclist străin nu figurează printre primii zece clasați.

FOTBAL PE GLOB

CUPA ITALIEI VA FI CÎȘTIGATĂ LA... GOLAVERAJ?

În scopul de a face mai interesantă o competiție care nu se prea bucură de interesul publicului italian și nici chiar al cluburilor — exceptîndu-le pe cele atrase de mirajul Cupei Cupelor — Federația de resort a preconizat anul acesta o nouă formulă pentru Cupa Italiei. Întîlnirile nu se mai joacă sistem eliminare directă pînă la sfîrșitul competiției ci, în momentul în care mai rămîn doar patru echipe, acestea își dispută un turneu (fiecare cu fiecare, în partide tur-retur) la sfîrșitul campionatului categoriei A.

Formula era bună, într-adevăr, în cazul că ultimele patru echipe erau toate din prima categorie. Dar lucrurile s-au complicat neașteptat căci în acest cvartet a pătruns și Foggia, o echipă de categoria B, al cărei campionat ia sfîrșit abia la 22 iunie. Din acest motiv, lucrurile s-au complicat destul de mult dar, în cele din urmă, s-a convenit ca Foggia să susțină jocurile de cupă în timpul săptămînii.

Pînă în momentul de față s-au disputat numai trei meciuri; la Torino, Torino—Foggia 2—2; Roma, Roma—Cagliari 1—1; la Foggia, Foggia—Cagliari 1—1. Astă seară, se joacă la Roma, în nocturnă, întîlnirea dintre echipa lui Helenio Herrera și Foggia. În clasament conduc, la egalitate de puncte, Foggia și Cagliari (2 puncte), urmate de Roma și Torino cu cîte un punct. Ținînd seama de faptul că echipa din Cagliari a obținut cele două puncte jucînd în deplasare, ea este singura care se poate detașa de celelalte... măcar la golaveraj.

Cesare TRENTINI

CAMPIONATE... CUPE

● După 25 de etape, în clasamentul austriac conduce Austria Viena cu 40 p, urmată de Wiener Sport Klub — 34 p, Rapid Viena — 32 p etc.

● În sferturile de finală ale „Cupei Portugaliei" (meciuri retur): Barreirense — C.U.F. 2—0; Academica — Guimaraes 5—0; Sporting — Unio Tomar 1—0; Benfica — Belenenses 2—2. Pentru semifinale s-au calificat echipele C.U.F., Academica, Sporting și Benfica Lisabona.

● În semifinalele „Cupei Spaniei" (meciuri tur): Granada — Atletico Bilbao 1—1; Elche — Real Sociedad 3—0. Meciurile retur, la 9 iunie.

● După 23 de etape, în campionatul cehoslovac, pe primul loc în clasament se află Spartak Trnava cu 36 p, 2. Slovan Bratislava — 29 p, 3. Sparta Praga — 26 p etc.

● A luat sfîrșit campionatul Olandei. Titlul a revenit echipei Feijenoord Rotterdam (57 p în 34 jocuri), 2. Ajax Amsterdam — 54 p, 3. F.C. Twente — 47 p.

DE IERI, SE CUNOSC PRIMII 20 DE MEDALIAŢI

CIUCĂ, DUMITRESCU ŞI SILBERMAN au obţinut victorii mult aplaudate

Peste 8 000 de spectatori în tribunele patinoarului

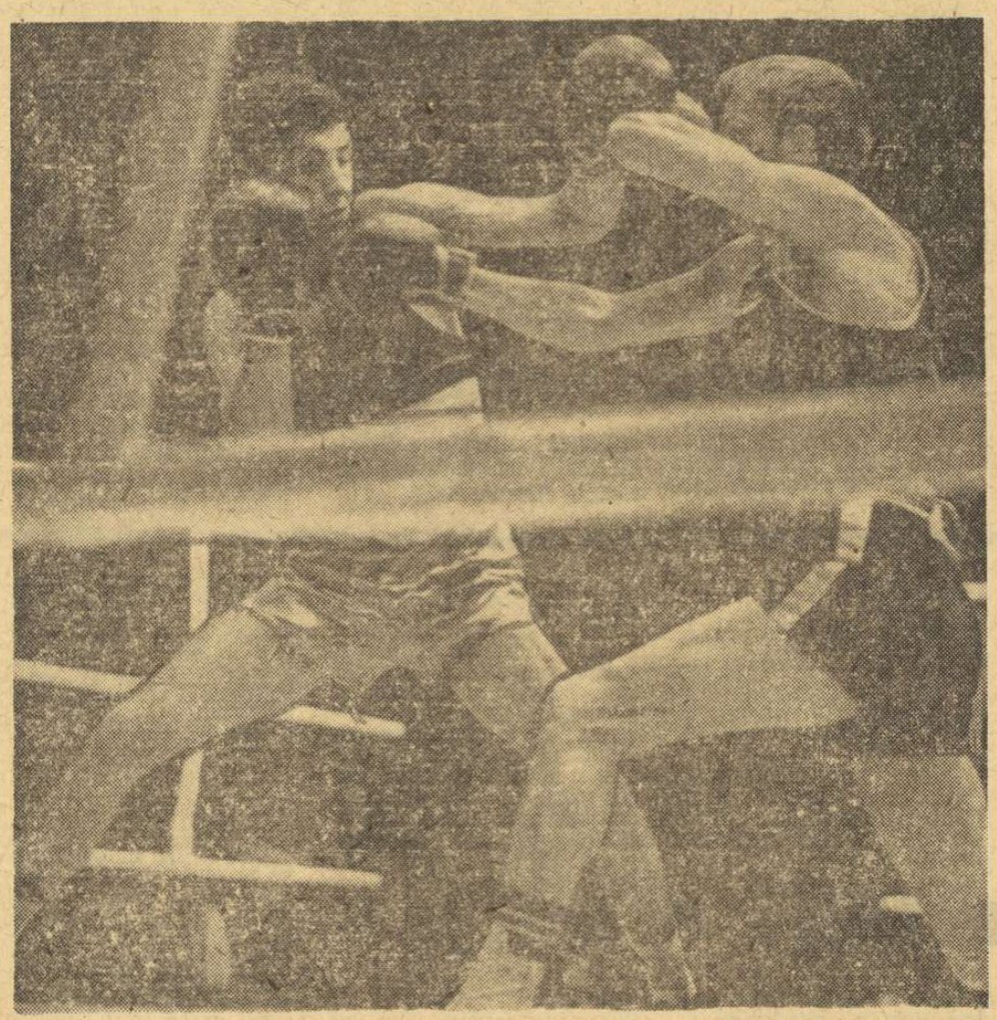

Schimb de lovituri între Dumitrescu şi Frederikssson

CATEGORIA SEMIMUSCĂ

Cea de a 8-a gală, la care s-a înregistrat şi primul record de spectatori, primul meci s-a terminat tot atît de repede pe cît s-au umplut tribunele. Italianul Udella a început vijelios meciul, cu serii deosebit de puternice, astfel că minutul 1 al primei reprize îl găseşte pe campionul Turciei, Temel, în stare de k.d. După numărătoare, boxînd în aceeaşi manieră, italianul îl surclasează pe Temel şi arbitrul vest-german Kramheler intervine încă o dată, îl numără pînă la 8, iar a treia oară îl trimite direct la colţ.

Udella b. ab. 1 Temel .

Meciul dintre Mihai (România) şi Rozek (Polonia) debutează furtunos. Purtat de încurajările publicului Mihai uită, se pare, că întîlnirea durează 9 minute şi se aruncă, pur şi simplu, asupra adversarului pe care-l domină categoric. Polonezul recurge la dese clinciuri pentru a-l scoate din ritm pe campionul nostru. În urma unuia, Mihai iese cu un croşeu de stînga la bărbie şi Rozek cade. Este numărat pînă la 8. Situaţia se repetă după puţin timp şi gongul intervine salvator. Rundul 2 este echilibrat pentru că Rozek reuşeşte să-l ţină la distanţă pe Mihai, dar şi pentru că constănţeanul nu mai arată incisivitatea iniţială. Ultimele minute îi aparţin lui Rozek, Mihai resimţindu-se vizibil.

Rozek b. p. Mihai (3—2).

CATEGORIA MUSCĂ

Olech (Polonia) a mers aproape tot timpul „cap la cap" cu Milev (Bulgaria), boxer cu forţă şi vitalitate. Abia în final, polonezul se detaşează puţin.

Olech b. p. Milev

Doar un minut şi 40 de secunde a durat partida dintre Ciucă (România) şi Warnke (R. D. G.). Boxerul german (18 ani), posesor al unei alonje impresionante, a căutat să-l ţină pe Ciucă cît mai la distanţă, cu lovituri de stînga. Dar campionul român, mult mai experimentat, a sesizat imediat situaţia şi a atacat virulent cu laterale de stînga care au găsit deschisă bărbia adversarului. Warnke face cunoştinţă cu podeaua, e numărat, dar reia lupta. Primeşte o nouă lovitură şi în timp ce arbitrul Gittins (Ţara Galilor) începuse numărătoarea, antrenorul Lüdke a aruncat prosopul, abandonîndu-şi elevul.

Ciucă b. ab. I Warnke.

CATEGORIA COCOŞ

După curăţirea ringului de garoafele primite de Ciucă, a urmat un meci destul de dinamic şi mult mai curat decît îl exprimă deznodămîntul. Englezul Pinner, cu un stil într-adevăr britanic, l-a depăşit metodic pe spaniolul Rubio, un bun cunoscător al luptei corp la corp. Cele trei avertismente acordate de către arbitru (unul în prima, alte două în ultima repriză) lui Rubio, îl descalifică, deşi meciul a fost mai clar decît altele în care nu s-a dictat nici un avertisment.

Pinner b. descalificare III Rubio.

Mezinul echipei României, Aurel Dumitrescu, a făcut încă o dată proba excepţionalelor sale calităţi, întrecînd de o manieră indubitabilă pe pugilistul suedez Frederikssson. După o primă repriză calmă, cu aspect de studiu, următoarele i-au aparţinut net campionului român, care l-a măcinat pur şi simplu pe suedez cu directe de stînga, urmate de upercuturi de dreapta. Frederikssson a fost numărat în reprizele a II-a şi a III-a. Emoţionantă manifestaţia publicului adresată maestrului Lucian Popescu, îndrumătorul tînărului nostru pugilist.

Dumitrescu b. p. Frederikssson.

Meci disputat în viteză, aşa cum şade bine unor cocoşi pintenaţi. După serii de lovituri reuşite cînd de unul, cînd de altul, în ultima repriză, irlandezul Dowling, deşi pare la capătul resurselor, marchează mai mult, avantajul său fiind consolidat şi de avertismentul dat lui Schultz (R.D.G.).

Dowling b. p. Schultz.

A descrie în cîteva rînduri recitalul pugilistic oferit de campionul Franţei şi cîştigătorul turneului internaţional militar de la New York, Aldo Cosentino şi de polonezul Andruszkiewicz, ar însemna să ignorăm valoarea şi spectacolul oferit de cei doi pugilişti. Într-un meci disputat, în care seriile fulgerătoare ale francezului şi directele izolate ale polonezului au alternat într-un ritm infernal, dar atît de corect încît arbitrul Busic (Iugoslavia) a fost inutil, decizia a fost acordată, pe merit, lui Cosentino.

Cosentino b. p. Andruszkiewicz.

CATEGORIA SEMIUŞOARĂ

Atacînd cu mai multă forţă în finalurile de repriză, bulgarul Pilicev a luat avantaj asupra scoţianului Harrison.

Pilicev b. p. Harrison.

Un meci în care nu s-a întîmplat nimic.

Petek (Polonia) b. p. Dunkel (R.D.G.).

CATEGORIA SEMIMIJLOCIE

După ce a fost numărat cite o dată în fiecare repriză, olandezul Schregardus a fost condus la colţ de către arbitrul austriac Tuschar, promovînd mai departe un periculos stîngaci : bulgarul Kiriakov.

Kiriakov b. ab. 3 Schregardus.

O întîlnire în care ambii boxeri au fost număraţi. În ultimele secunde, Ruocco este avertizat.

Henderson (Anglia) b. p. Ruocco (Franţa).

Un meci anost au furnizat campionul olimpic Wolke (R.D.G.) şi Dzakula (Iugoslavia). În final, fiind puţin mai clar în acţiuni, Wolke primeşte decizia

Wolke b p. Dzakula.

Cehoslovacul Cerny a făcut eforturi deosebite pentru a încheia în picioare meciul cu Silberman (România). Campionul semimijlocilor noştri a atacat dezlănţuit, a plasat lovituri de catapult şi şi-a trimis de trei ori adversarul la podea, directele sale de dreapta făcînd adevărate ravagii.

Silberman b. p. Cerny.

CATEGORIA MIJLOCIE

Puţin box, multă bătaie şi o decizie greşită.

Virtanen (Finlanda) b. p. Warrington (Anglia).

În ciuda revenirii din ultima repriză, polonezul Gortat n a putut schimba optica arbitrilor pentru a-i determina să-i acorde victoria în meciul cu iugoslavul Parlov. Decizie nejustă.

Parlov b.p. Gortat.

Cronici redactate de R. VILARA, J. BERARIU, N. BURILEANU, GH. ILIUŢĂ şi P. IOVAN.

Fotografii de Aurel NEAGU

REVIRIMENTUL DIRECTELOR

Dacă Ciucă sau Dumitrescu au impresionat în primele lor meciuri de la europene, aceasta s-a datorat şi faptului că au reuşit să-şi surclaseze adversarii cu teribilele pistoane directe. Această extrem de spectaculoasă şi mai ales utilă armă a boxerului inteligent şi activ începe să redevină o caracteristică importantă a luptei marilor maeştri. Rînd pe rînd, Tregubov sau Sokolov, Dowling, Silberman sau Petek, Grosso, Tracey sau chiar Alexe — veterani ai marilor întreceri sau viguroşi campioni în devenire — readuc între corzile ringului măiestria luptei bazate pe loviturile directe.

În tendinţa actuală a boxului modern se relevă tendinţa de a acţiona precis, cu minimum de risc. Loviturile n-au scăzut în duritate, însă lupta şi-a schimbat mult din caracterul dur, dezolant de dur şi brutal al încleştărilor necontrolate. Cei mai mulţi dintre boxeri caută activ momente favorabile prin tatonarea permanentă cu lovituri directe repetate care preocupă adversarul sau îl opresc din acţiuni decisive. Şi cînd acesta greşeşte, este lovit cu promptitudine şi forţă, sec, precis, scurt şi de la o distanţă din care se reduce riscul. Seriile sînt rapide şi efectuate din permanentă mişcare, însoţite de retrageri şi reveniri. Atacurile sînt prompte, pe deplasări, scurte, dar rapide. Toată lupta este conturată de avalanşa loviturilor directe din toate poziţiile şi situaţiile. Trebuie subliniată varietatea directelor şi în special frecvenţa lor. Chiar directul de dreapta se înlănţuie acum repetat, iar lupta cîştigă în claritate şi eficacitate. Oricît de spectaculos a vrut să fie iugoslavul Parlov, el n-a reuşit decît cu greutate să se impună, întrucît alegea loviturile largi, izolate. În schimb bulgarul Pandov, deşi mai fragil decît periculosul Nedelkovici, a putut înfrînge forţa şi diferenţa de greutate, utilizînd lovituri de oprire şi contraatac.

S-ar putea înşira multe exemple. Este însă fapt cert că, în stilul reprezentanţilor din majoritatea ţărilor cu tradiţie şi valoare în box, se remarcă o largă şi variată întrebuinţare a directelor. Aceasta însă nu exclude şi utilizarea celorlalte lovituri, în special a celor de jos, sau a luptei de aproape. Numai că aici s-au introdus elemente noi, înlăturîndu-se acţiunile confuze. Cu toate acestea, am putea numi fără exagerare actuala ediţie a europenelor de box drept „campionatele directelor".

Eustaţiu MĂRGARIT

LINIŞTEA DINAINTEA FURTUNII...

Nu mai e aşa cald. Poate că soarele şi-a consumat brusc combustia de foc, turnînd-o în magma trotuarelor, şi acum îşi reîncarcă bateriile... Valurile Herăstrăului tresar uşor, obosite de zbuciumul de aseară. Un vaporetto trece calm, bătînd dezordonat din zbaturile care amintesc de copilăreştile urcări în sus, pe Mississippi, cu Tom Sawyer...

Liniştea-i deplină, doar ţăcănitul mingii de ping-pong o taie, parcă, în fîşii egale. Antrenorii Tedy Niculescu şi Titi Dumitrescu rezolvă ecuaţia unei mai vechi rivalităţi... Să-i deranjăm ? Poate mai tîrziu...

Încercăm să intrăm în cabana boxerilor noştri, aflată în buza malului. Intenţia noastră rămîne, însă, nerealizată, căci asistentul medical Dan Angheliu este de neconvins : **„Nu se poate ! Mihai Aurel, Cuţov şi Stumpf dorm. Toţi boxează peste cîteva ore... Zău, inutil să insistaţi !"**

Revenim pe plajă — dacă i se poate spune aşa asfaltului de de-a lungul apei. Antrenorul Popa şi Monea prind peşte sau — mai bine zis, cum glumeşte careva — încearcă să prindă...

Aurel Dumitrescu se plimbă agale, visător, cu o carte în mînă. Parcă recită, parcă învaţă ceva pe dinafară...

De undeva, răsare celălalt Ion al lotului, Alexe :

— Ce zici, Ioane, ţi-e frică de francezul Victor ?

— N-am boxat niciodată cu el, dar cred că am să-l bat ! Ştiţi, în Cîmpina mea, toată lumea aşteaptă să mă vadă cîştigînd...

Apoi tace, parcă încurcat. Mă uit la el, la ochii-i verzi, de culoarea salciei din apropiere şi simt nevoia să-i spun **„ei, băiete, parcă numai în Cîmpina..."**, dar nu ştiu de ce nu îngin nici un cuvînt. Între timp, Monea scoate un peştişor... **„Dă-i drumul** — şopteşte cineva — **poate-o fi miraculos. Dacă îţi aduce o medalie ?!"** Semigreul nostru zîmbeşte amuzat. Ştie că pentru el, peştele cel mare se numeşte Pozniak...

Vaporaşul a venit pînă la o aruncătură de băţ. E plin de elevi. Ce să-i faci, tezele s-au terminat, sîmbătă începe vacanţa... De pe coverta se aude o voce : **„Uite-l pe Alexe !"...** şi Alexe roşeşte.

Ne întoarcem spre cabană, spre masa de tenis. În uşă, Covaci se întreţine cu Antoniu. Poate îl compătimeşte pentru accident, pentru neaşteptata lui eliminare... Nu cred, Antoniu zîmbeşte trist, îşi ia la revedere şi pleacă. Pentru el campionatele europene — pe care, desigur, le-a aşteptat atîta — s-au sfîrşit... Ochelarii mari, fumurii, nu reuşesc să ascundă plasturele de pe sprînceana ochiului sting. Şi mă gîndesc că mai erau numai 20 de secunde...

Plecăm. Lucian Popescu ne conduce.

— Ce campionate, domnule ! Mai ceva ca pe vremea mea ! Cine ar fi crezut să lasă Vasiuşkin, să bată Puşcaş... Ce campionate..."

Ovidiu IOANIŢOAIA

FLORI TIMPURII

Prea multe sînt trecătoare, prea multe sînt efemere la aceste campionate continentale. La început s-a auzit, ca o muzică serafică, splendid clipocit de trei clipe, un gong stereofonic care ne amintea de încîntătoarea uvertură a anunţurilor pe aeroportul din Roma. Apoi s-a revenit la banalul talger de aramă... La început a fost haloul din tribune pe care fotoreporterii nu ştiau cum să-l evite. Acum se bat doi oameni pe un loc, umplînd aproape arena dar provocînd o dezordine pe care numai organizatorii o merită pentru lipsa lor totală de pricepere... La început oricine putea nădăjdui. Acum numai unii. Purtătorul tricoului nr. 1, musca engleză David Needham, şi-a predat speranţele altor colegi, în schimb ultimului număr de tricou (185), românului Alexe, îi sînt încă îngăduite.

În timp ce colegi de-ai lui se bat, uneori cu succes, în cel de al doilea meci, Horst Stumpf a încheiat socotelile din prima şi tardiva sa întîlnire. N-am vrea să fim răutăcioşi, nici să-i sporim sibianului amărăciunea, nici măcar să discutăm valabilitatea deciziei, dar ***sîntem*** *obligaţi să-i reamintim* ***(ca temă*** *de meditaţie pentru viitor) faptul că a pierde o noapte în beţie cu o săptămînă înainte de europene nu era nicidecum cel mai indicat mijloc tactic pentru a-l înfrunta pe adversar. A bea virtos îşi poate permite numai Giju, care priveşte cu jind galele de la bufetul patinoarului, visînd desigur la o reintrare onorabilă...*

De ieri a început distribuţia medaliilor. Neoficial, fireşte, dar oricum în calculele tuturor delegaţiilor. Cunoaştem de pe acum 20 de medaliaţi, printre care jocul crud al sorţilor a făcut să nu figureze semimusca sovietică Semenov, în schimb să fie modestul său partener de categorie Solomos, căruia i-a fost suficientă, în acest scop, o singură victorie ! În acelaşi fel, cu o biruinţă, şi-au asigurat medaliile, fără eforturi prea mari dar favorizaţi de soartă, maghiarul Gedö, bulgarul Gheorghiev, şi probabil că aşa va ajunge la una şi sovieticul Pozniak.

Dar încă înaintea medaliilor, poate puţin chiar indecent, au apărut florile. Trei fire sau buchete înmînate din toată inima dar probabil prea de vreme. În aceste clipe am preferat complimentul pe care ni l-a făcut colegul Sydney Hulls, de la cotidianul londonez „Daily Express", cunoscut colindător profesionist al marilor competiţii sportive, care, între trei bătăi à l'aveugle pe claviatura maşinii de scris şi o relaţie telefonică de presă, ne povestea cît de mult l-a înduioşat gestul, taxatoarei din troleibuz care i-a oferit (cu incredibilă curtoazie pentru un englez) doi bujori din grădina proprie, el însuşi, gazetarul încercat, întrebîndu-ne dacă acest gest nu este cumva o tradiţie românească, aşa cum bănuia. Am încercat să-i explicăm că darul floral către călători este ultima măsură luată de întreprinderea I.T.B., fruntaşă pe ţară, dar n-am mai apucat pentru că începuse şi ne acoperise vocea jurnalul sonor pe care cu multă ingeniozitate îl pregăteşte şi îl oferă publicului înainte de gale colegul nostru Dorin Ştefiea.

Victor BĂNCIULESCU

DIN COLŢUL TRIBUNEI

Poate că nu aş fi scris aceste rînduri, dacă nu m-ar fi scos din fire unele comentarii pe care, de două zile, le tot aud prin tribune. Subiectul ? A cîştigat sau nu a cîştigat Alexe în faţa greului olandez Lubbers.

Stimaţi vecini din tribună, vă rog să-mi permiteţi să vă spun punctul meu de vedere în legătură cu această partidă. Şi, deoarece printre dumneavoastră sînt şi cîţiva care nu au văzut prea multe meciuri de box (i-am ghicit după felul în care vorbesc despre luptele din ring că nu şi-au prea tocit pantalonii pe băncile de la Floreasca), vreau să amintesc — rugînd să mi se ierte aparenta lipsă de modestie — că eu am asistat la cîteva mii de partide şi că am fost acolo sus, pe ring, de peste 300 de ori şi că am boxat la şase ediţii ale campionatelor europene.

Încercaţi să vă reamintiţi meciul Alexe—Lubbers.

Nici un arbitru competent nu putea da acolo un alt învingător decît Alexe. Mulţi îi reproşaţi (greului nostru) că a fost prea prudent, că nu a atacat mai de loc, că a evitat schimburile cu adversarul, că... Dumneavoastră uitaţi, însă, directele lui de dreapta, cu care l-a stopat pe impetuosul pugilist olandez, deplasările derutante care l-au făcut pe acesta să se oprească deseori în corzi, cele cîteva contre de dreapta aruncate precis la momentul oportun. Uitaţi, în sfîrşit, că de-a lungul celor trei reprize Alexe nu a primit decît cîteva lovituri mai clare. Tactica de luptă a unui „greu" nu poate fi asemănătoare cu a unui „cocoş".

Dacă am face o comparaţie între box şi... fotbal, aş afirma că tactica lui Alexe a fost asemănătoare cu cea a echipelor italiene Inter sau Milan, pe care cu toţii le admirăm cînd le vedem jucînd. Ideea lor tactică este, în primul rînd, să nu primească nici un gol. Apoi să încerce să dea unul sau două numai pe contra-atac şi în sfîrşit să-şi apere avantajul. Exact aşa a procedat şi Alexe. În primul rînd s-a îngrijit să nu primească lovituri, apoi a punctat cînd a avut ocazii sigure şi, în final, a făcut totul să-şi păstreze avantajul.

Am curajul să afirm şi, credeţi-mă nu o fac din sentimentalism, că dacă va boxa tot atît de bine şi în celelalte partide va cîştiga titlul de campion european. Eu am încercat, cum vă spuneam, de şase ori acest lucru dar n-am reuşit să ajung decît pînă la argint. La toamnă, înaintea examenului de stat voi renunţa la activitatea competiţională şi doresc ca atunci „solistul" categoriei grea în „naţionala" noastră să fie... campionul european Ion Alexe. Vă spun eu că are toate şansele.

Vasile MARIUŢAN
fost campion al României

SIMPOZION MEDICAL A.I.B.A.

Azi la ora 9,30, are loc în sala de festivităţi a Centrului de Cercetări Ştiinţifice CNEFS („23 August") simpozionul medical AIBA. Cu acest prilej vor fi făcute o serie de comunicări. Printre acestea notăm : **„Probleme medicale ale boxului"** (referenţi dr. J. Bionstein — Anglia, prof. Schwartz — R.D.G., dr. Moskwa — Polonia) ; **„Modificări radiologice ale mîinii la boxeri"** (dr. Eugen Roşca) ; **„Funcţia renală la boxeri"** (dr. Schmidt — Cehoslovacia) ; **„Particularităţi electroencefalografice la boxeri"** (dr. M. Criveanu).

La ancheta noastră internaţională răspunde astăzi

Antrenorul italian de mare notorietate NATALE REA

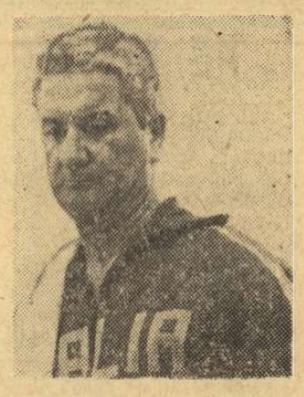

Actualul „om de colţ" al boxerilor peninsulari — *Natale Rea* — reprezintă, neîndoios, una dintre figurile cele mai proeminente ale peisajului pugilistic european. Boxer de renume mondial a urcat pentru prima oară în ring la 13 ani, şi a repurtat sute de victorii, între care, reputatul trofeu „Mănuşa de aur" (New York, 1937) — Natale Rea a părăsit activitatea competiţională în 1938, înscriindu-se la cursurile naţionale de antrenori. În anul 1957, interlocutorul nostru a fost numit antrenor federal al squadrei-azzurra — calitate în virtutea căreia a călăuzit spre victorie paşii unor veritabili aşi ai careului magic : campionii mondiali „pro" Benvenuti şi Lopopolo „olimpicii" De Piccoli şi Atzori etc.

Rugat să-şi exprime opinia în cadrul anchetei internaţionale efectuată de ziarul „Sportul", antrenorul italian a avut amabilitatea de a scrie personal răspunsurile, metamorfozînd eventualul travaliu al reporterului într-un exerciţiu de... traducere. Aşadar...

1. Ţinînd seamă de tentaţiile multiple ce i se oferă astăzi, prin ce mijloace credeţi că poate fi atras tineretul spre exerciţiul dur al boxului ?

— Într-adevăr, aceasta este o problemă esenţială pentru viitorul acestui sport, ţinînd seama că angrenajul vieţii moderne oferă foarte multe tentaţii tinerilor. Oricum, mult mai multe decît pe vremea cînd am pus eu, pentru prima oară, mănuşile în mîini... Dar să revin la întrebare : cred că „soluţia" stă în forţa de atracţie manifestată în intervalul primelor jaloane educative. Adică, familia şi şcoala. Care părinte n-ar dori să aibă un copil pe care să-l ştie puternic şi, înainte de toate, sănătos ? Aici este din păcate mult de lucru, în privinţa transformării mentalităţii... Sînt încă foarte mulţi cei care consideră pugilismul drept o bătaie, un mod de manifestare a forţei oarbe. Ei bine, aceştia, mai ales dacă sînt părinţi, trebuie convinşi de contrariul, trebuie făcuţi să recunoască tocmai noblеţea unui box veritabil. De fapt, tînărul care „simte" într-adevăr o mare propensiune către corzi, acela nu are în cale nici o piedică.

2. Nu credeţi că prin efectuarea cîntarului la urcare în ring, ar putea fi alungat din box un prilej frecvent de ipocrizie ?

— Ipocrizie ?! Nu cred că termenul e cel mai bine ales... După cum nu cred că în acest domeniu este nevoie de vreo schimbare : aşa cum este organizat acum „ritualul" cîntarului, zic eu, este cel mai nimerit. Dacă, la urma urmei, sistemul actual este deficitar, atunci el dezavantajează — în egală măsură — pe ambii competitori, ceea ce nu modifică raportul din ring şi, implicit, nu contrazice spiritul sportului.

3. Ce condiţii trebuie îndeplinite pentru a menţine corectitudinea şi a înlătura brutalitatea din boxul amator ?

— Iată o nouă întrebare-cheie... În primul rînd, cred eu, evitarea brutalităţilor în ring depinde de formaţia boxerului, care trebuie să fie MAI ALES un tehnician şi nu un „bătăuş"... Formaţia sportivului este, evident, în funcţie de antrenor, aşa că... În al doilea rînd, un mare rol revine arbitrului de ring, care trebuie să vegheze pentru ca lupta să rămînă în limitele stricte ale corectitudinii. Sînt ţări în care arbitrul de ring are voie să oprească întîlnirea pentru box non-tehnic ! Poate că este o iniţiativă care trebuie extinsă... Pentru înlăturarea accidentelor ar mai trebui introdusă — măcar experimental — o mască protectoare, uzitată, de mulţi ani, la campionatele internaţionale militare. Şi, de, sigur, acestea nu sînt decît cîteva soluţii.

INSEMNĂRI DE LA MASA PRESEI

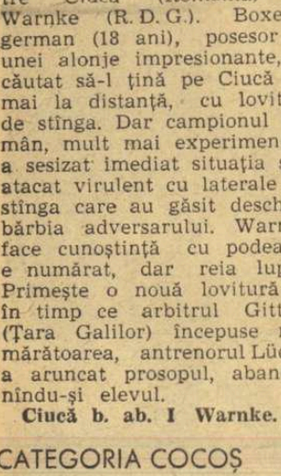

Campionatele europene de box de la Bucureşti au debutat bine, în cadrul superb al patinoarului „23 August" unde, unic inconvenient — ceea ce-l depărtează ciudat de destinaţia sa iniţială — domneşte o căldură caniculară.

Primele meciuri au fost, în ansamblu, bune, iar organizarea perfectă, ceea ce nu ne surprinde de loc, pentru că-i cunoaştem bine pe prietenii noştri români. Dar înainte ca desfăşurarea competiţiei să merite veritabile comentarii tehnice, să abordăm o problemă care ne este scumpă şi, pentru care, de mult, ne luptăm în van : aceea a tragerilor la sorţi, *care hotărăsc ordinea tuturor întîlnirilor.*

Este un lucru stupid de orb. Se pun toate numele în acelaşi recipient, categorie după categorie, şi o mînă, pretins inocentă, le trage la noroc.

Aşa se face că s-au regăsit, la semimuscă, toţi favoriţii de aceeaşi parte a tabloului : boxerul din R.D. Germană, românul, polonezul şi sovieticul. La fel, Sokolov (U.R.S.S.) şi Prochon (Polonia) s-au înfruntat în primul tur la categoria pană. Şi mai sînt destule astfel de nedreptăţi...

Pentru ce, deci, aşa cum se petrec lucrurile la toate sporturile bine organizate, *de exemplu, în tenis, să nu se procedeze la o* tragere la sorţi dirijată ? *Cu alte cuvinte, să se preextragă cei mai aureolaţi, titraţi patru boxeri, de aşa manieră, încît ei să nu se poată întîlni decît în faza finală şi să se tragă numele celorlalţi la sorţi, ca de obicei.*

Ultimele Jocuri Olimpice (primii doi europeni) şi ultimele campionate europene ar servi drept criteriu şi, în cazul în care unul dintre cei patru boxeri de reţinut ar fi abandonat competiţia, înlocuitorul său ar putea fi un compatriot, justă recompensă pentru munca în profunzime a unei federaţii.

Acest sistem ar avea marele avantaj de a evita, în mare parte decernarea nemeritată a medaliilor, unor boxeri beneficiari ai circumstanţelor prea fericite, calificaţi în dauna unor adversari de mîna a doua, în timp ce cei mai buni oameni ai categoriei s-ar epuiza şi elimina între ei.

Ar mai fi o a doua sugestie pe care aş vrea să o expun pe scurt şi care, de fapt, emană de la prietenul meu român, Victor Băncilescu : să nu fie cîntăriţi boxerii în dimineaţa meciului, *ci de-abia în ultimul moment,* în clipa ce precede urcarea în ring. *Găsesc propunerea excelentă, căci risipeşte echivocul :* boxerul va fi cu adevărat din categoria în limitele căreia va combate, *aşa cum se petrec lucrurile la haltere, unde se cîntăresc, înainte de omologare, sportivii care doboară recorduri.*

Se pare că ideea este, în general, dezaprobată de antrenori, cărora le tulbură obiceiurile, deprinderile. Dar boxerii pe care i-am întrebat, au fost, în unanimitate, de acord, răspunzîndu-mi : „Nu se va mai putea trişa, vom fi, cu toţii, cu adevărat, de aceeaşi categorie..."

Tinerii au simţul dreptăţii !

Raymond MEYER
L'Equipe - Paris

Tiparul I. P. „Informaţia", str. Brezoianu nr. 23—25, Bucureşti

40388

Redacția și administrația: str. Vasile Conta nr. 16, tel. 11.10.05, interurban 72 și 286. Telex sportrom buc. 180.

PROLETARI DIN TOATE ȚĂRILE, UNIȚI-VĂ!

sportul

4 pagini 30 bani

Anul XXV — Nr. 565 (5999) ZIAR AL CONSILIULUI NAȚIONAL PENTRU EDUCAȚIE FIZICĂ ȘI SPORT Joi 5 iunie 1969

PLECAREA DELEGAȚIEI P.C.R., CONDUSĂ DE TOVARĂȘUL NICOLAE CEAUȘESCU, LA CONSFĂTUIREA INTERNAȚIONALĂ A PARTIDELOR COMUNISTE ȘI MUNCITOREȘTI DE LA MOSCOVA

Miercuri dimineața a părăsit Capitala delegația Partidului Comunist Român, condusă de tovarășul Nicolae Ceaușescu, secretar general al C.C. al P.C.R., care va participa la Consfătuirea internațională a partidelor comuniste și muncitorești de la Moscova.

Din delegație fac parte tovarășii Paul Niculescu-Mizil, membru al Comitetului Executiv, al Prezidiului Permanent, secretar al C.C. al P.C.R., Gheorghe Stoica, membru al Comitetului Executiv al C.C. al P.C.R., Mihai Dalea, secretar al C.C. al P.C.R., Ștefan Voicu, membru al C.C. al P.C.R., Vasile Vlad, membru supleant al C.C. al P.C.R.

La plecare, pe aeroportul Băneasa, delegația a fost salutată de tovarășii Ion Gheorghe Maurer, Gheorghe Apostol, Emil Bodnaraș, Chivu Stoica, Virgil Trofin, Ilie Verdeț, Maxim Berghianu, Florian Dănălache, Constantin Drăgan, Janos Fazekas, Petre Lupu, Manea Mănescu, Gheorghe Rădulescu, Leonte Răutu, Vasile Vîlcu, Ștefan Voitec, Iosif Banc, Petre Blajovici, Dumitru Coliu, Emil Drăgănescu, Mihai Gere, Dumitru Popa, Dumitru Popescu, Vasile Patilineț, de vicepreședinți ai Consiliului de Stat și ai Consiliului de Miniștri, de membri ai C.C. al P.C.R., ai Consiliului de Stat și ai guvernului, conducători ai instituțiilor centrale și organizațiilor obștești.

Au fost de față A. V. Basov, ambasadorul Uniunii Sovietice la București, și membri ai ambasadei.

Pe aeroport, membrii delegației au fost salutați cu căldură de un mare număr de locuitori ai Capitalei.

(Agerpres)

★

MOSCOVA 4. — Corespondentul Agerpres, N. Cristoloveanu, transmite: miercuri la amiază, a sosit la Moscova, delegația Partidului Comunist Român, condusă de tovarășul Nicolae Ceaușescu, secretar general al C.C. al P.C.R., care va participa la Consfătuirea internațională a partidelor comuniste și muncitorești.

La aeroportul Vnukovo delegația Partidului Comunist Român a fost întîmpinată de tovarășii L. I. Brejnev, secretar general al C.C. al P.C.U.S., N. V. Podgornîi, K. T. Mazurov, membri ai Biroului Politic al C.C. al P.C.U.S., K. F. Katușev, secretar al C.C. al P.C.U.S., K. V. Rusakov, membru al Comisiei Centrale de revizie a P.C.U.S., G. I. Stepakov, membru al C.C. al P.C.U.S., șef de secție la C.C. al P.C.U.S. și de alte persoane oficiale.

Au fost prezenți Teodor Marinescu, ambasadorul Republicii Socialiste România în U.R.S.S., și membri ai Ambasadei.

„REGATA SOFIA" LA CAIAC-CANOE

Simbătă și duminică se dispută la Sofia concursul inaugural al sezonului internațional de caiac-canoe. La această regată participă și o serie de sportivi români. Vor lua startul în diferitele probe: **P. Maxim, A. Simionov, S. Maxim, Gh. Sidorov, R. Rujan, I. Iacob, D. Ivanov, V. Roșca, E. Botez, Valentina Serghei, Hilde Lauer, A. Verba, I. Irimia, S. Timofan, I. Reva.**

ARBITRUL MECIULUI DE TENIS SPANIA — ROMÂNIA

In cursul zilei de ieri, federația română de tenis a comunicat acordul său ca arbitrul meciului Spania — România, din cadrul „Cupei Davis", să fie Carlo Martini (Italia), propus de forul spaniol de specialitate. Meciul urmează să se desfășoare în zilele de 13, 14 și 15 iunie, la Valencia.

R. H. RUSSELL OASPETE AL GALEI DE ASEARĂ

Sosit ieri în Capitală, dl. R. H. Russell, președintele A.I.B.A., a asistat la gala nocturnă de miercuri a campionatelor europene de box.

ÎN PREAJMA INTERNAȚIONALELOR DE TIR ALE ROMÂNIEI

● Ieri, a sosit lotul sportivilor americani ● Declarația lui Gary Anderson ● Vor fi reprezentate 18 țări

Pregătirile pentru începerea campionatelor internaționale de tir ale României au intrat în faza finală. Trăgătorii noștri efectuează ultimele antrenamente, iar organizatorii sînt pe punctul de a încheia și ei preparativele. Totul fiind pus la punct, nu a mai rămas decît ca oaspeții să-și facă apariția.

Așa cum am mai anunțat, majoritatea reprezentanților R.F. a Germaniei și Cubei au și sosit, iar de ieri după-amiază, în Capitală se află și lotul S.U.A. Teamul american cuprinde sportivi cu nume răsunătoare cum sînt Gary Anderson, Lones Wigger, John Writer, Tommy Pool, William Krilling etc. La sosire, faimosul țintaș **Gary Anderson**, multiplu campion și recordman mondial și olimpic, ne-a declarat: **„Știu că întotdeauna competițiile de tir din România sînt foarte tari, ele situîndu-se în apropierea valorică a campionatelor mondiale și a Jocurilor Olimpice. Am vrut să particip de cîteva ori, dar abia acum pot să-mi satisfac această dorință. Cunosc de mai mulți ani pe trăgătorii români și întrețin relații prietenești cu ei. Sînt extrem de bucuros că voi avea o nouă ocazie să-i întîlnesc".**

Tot ieri s-a primit și o telegramă din partea forului de specialitate de la Paris prin care se anunța și participarea unui lot francez la internaționalele de la București. Prin urmare, o dată cu înscrierea Franței, numărul țărilor care vor fi reprezentate la întrecerile de la Tunari se ridică la 18.

În așteptarea tuturor oaspeților, cei mai grijulii, prezenți de acum la București, au început antrenamentele, iar simbătă, în ajunul concursului, va avea loc ședința tehnică. Se știe că în același timp cu internaționalele României va avea loc și Balcaniada de tir.

RĂSPUNDERE PATRIOTICĂ

E cu fierbinte, însuflețitor, gînduri și fapte se contopesc în aceste zile pe calea unor noi înfăptuiri, reflectînd larga adeziune și participarea entuziastă a oamenilor muncii la programul amplu trasat de partid prin recentul proiect al Directivelor Congresului al X-lea pentru dezvoltarea și modernizarea economiei naționale. Pretutindeni, în marile uzine, pe șantierele socialismului, pe ogoare, în laboratoare, s-au declanșat noi energii creatoare, au sporit căutările și eforturile, întregul popor al patriei întîmpinînd cel de al X-lea Congres al partidului cu însemnate realizări obținute în toate domeniile de activitate.

Stimulat de avîntul general, deplin conștient de importanța istorică a acestui eveniment pentru întreaga viață a țării, dornic să-și manifeste totala adeziune și recunoștință profundă față de partid, tineretul sportiv semnează o prezență onorantă în toate acțiunile de întîmpinare a Congresului și, în același timp, își dăruiește întreaga vitalitate pentru ca și pe plan sportiv prestigiul României socialiste să devină mai puternic și multilateral.

Fără voie, gîndurile se-ndreaptă în aceste zile spre drumul străbătut de sportul românesc de performanță de la anonimatul dinaintea anului 1944 la unanim recunoscuta și apreciata afirmare internațională de astăzi. Un sfert de veac în care — condusă și îndrumată de partid — mișcarea noastră sportivă a devenit larg accesibilă maselor largi de oameni ai muncii — și aceasta înseamnă, în primul rînd, un plus de sănătate, vigoare și optimism — obținînd totodată succese strălucite în greu accesibila lume a performanțelor de valoare.

Astăzi, spre justificata mîndrie a tuturor celor care lucrează în domeniul educației fizice și sportului — și nu numai a lor — în vitrina sportului românesc strălucesc peste 50 de medalii olimpice, mai mult de 140 de medalii cucerite la campionatele mondiale de seniori și tineret, peste 260 de medalii ale campionatelor europene.

Prestigiul cucerit trebuie întărit, consolidat, urcat pe alte trepte, mai aproape de culme, în ierarhia mondială și continentală. Pentru fiecare dintre tricolorii români aceasta este dorința supremă, o răspundere patriotică ce nu poate fi dimensionată și care cinstește și obligă.

Apropierea celui de-al X-lea Congres al partidului este, firesc, de aceea, întîmpinată de toți sportivii fruntași cu o dorință sporită de a se pregăti mai bine ca oricînd, de a reprezenta cu toată cinstea culorile țării în marile competiții internaționale. Este ecoul intim care însuflețește acum pe boxerii români în cursa medaliilor europene de la București, care sporește eforturile și ambițiile voleibaliștilor înaintea finalei „CCE", ale caiaciștilor și canoiștilor în plină pregătire pentru campionatele continentale de la Moscova etc.

Au început, în aceste zile, să se fărească noi victorii de prestigiu pentru sportul românesc.

Silviu FLORESCU

AZI, ÎN SEMIFINALE: CIUCĂ, DUMITRESCU ȘI CUȚOV

ION COVACI ȘI ION ALEXE AU URCAT PRIMA TREAPTĂ A PODIUMULUI

Categoria pană

Făcînd abstracție de cei 2 500 de ani care-i despart, dacă Onomaste din Smirna, cel dintîi învingător olimpic la pugilat l-ar fi văzut ieri, pe compatriotul său Tsironis, în meciul cu turcul Tatar, cu greu l-ar fi recunoscut drept urmaș al său. Angajați în schimburi de lovituri puternice, aproape permanente, dar cu traiectorii atît de bizare, încît păreau niște înotători pe uscat, combatanții au inaugurat cea de-a 9-a gală tot atît de cenușiu precum era și cerul. Numărat o dată în repriza a doua și încă o dată în ultima, grecul Tsironis a fost declarat învins.

Tatar b.p. Tsironis.

Sîntem în dezacord cu decizia judecătorilor care l-a favorizat pe bulgarul Mihailov. Prichard (Țara Galilor) a trimis cu măiestrie multe directe de stînga, în plină figură, în timp ce Mihailov, a cărui experiență competițională este mult mai bogată (deține medalii de bronz la C.E. de la Roma și la J.O. din Mexic), a obstrucționat deseori și a atacat cu capul înainte. Ceea ce a surprins însă în mod plăcut la boxerul bulgar, a fost viteza de execuție superioară, într-adevăr, lui Prichard.

Mihailov b.p. Prichard.

Categoria ușoară

Maghiarul Harcsa a pățit, în meciul de ieri cu italianul Capretti, exact ca în disputa susținută cu două zile în urmă cu Antoniu Vasile. Adică, a fost întrecut de italian din toate punctele de vedere, numai că de data aceasta, Capretti nu s-a mai hazardat ca românul (care știm ce a pățit) și a obținut o victorie categorică.

Capretti b.p. Harcsa.

Campionul european de la Roma (Frolov) a dominat cel puțin două reprize pe danezul Silvebaek, cărula i-a trimis cu precizie serii de lovituri la corp și la cap. Avînd o mare frecvență în lovituri, Frolov a punctat rapid, îndeosebi în lupta de la mică distanță. Dacă danezul ar fi știut să-și valorifice alonja, așa cum a făcut-o în repriza a doua cînd l-a ținut la respect pe Frolov, desigur că meciul ar fi fost mai echilibrat. Dar așa...

Frolov b.p. Silvebaek.

Categoria mijlocie mică

In primul rund, Facchetti (Italia) a încercat să-și impună superioritatea, dar Skalka (Polonia) l-a primit de fiecare dată cu croșee largi care, în majoritate și-au atins ținta. În repriza a doua, italianul nu s-a mai aruncat asupra adversarului, a prins o lateralâ la plex și polonezul a început să obstrucționeze, fapt ce a determinat pe arbitrul irlandez Mc Clurck să-i dea un avertisment lui Skalka. Ultimele trei minute s-au scurs sub semnul egalității dar...

Facchetti b.p. Skalka.

În ritmul bătăilor din palme al publicului, care a constituit un fundal sonor permanent, Covaci s-a dovedit ieri, un solist excelent. A început calm, sigur de el. Atît de calm, încît austriacul Egle, presimțind furtuna, n-a căutat decît să evite contactul. Totuși, Covaci își face datoria și declanșează o rafală scurtă de lovituri, cu care cîștigă prima repriză. După gong, Covaci începe la

(Continuare în pag. a 4-a)

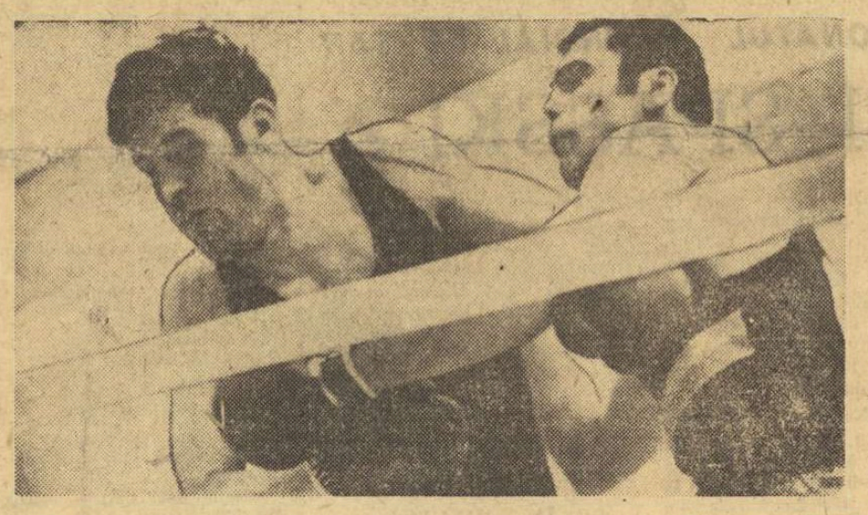

Victor (stînga) acuză loviturile lui I. Alexe.

Schimb de directe de stînga între I. Covaci și Egle

AZI, PRIMA GALĂ A SEMIFINALELOR

Categoria semimuscă: Gedö (Ungaria) — Escudero (Spania); Udella (Italia) — Rozek (Polonia)

Categoria muscă: Novikov (U.R.S.S.) — Grasso (Italia); Olech (Polonia) — CIUCĂ (România)

Categoria cocoș: Piner (Anglia) — Dumitrescu (România); Dowling (Irlanda) — Cosentino (Franța)

Categoria semiușoară: CUȚOV (România) — Lomakin (U.R.S.S.); Pilicev (Bulgaria) — Petek (Polonia)

Categoria mijlocie: Gheorghiev (Bulgaria) — Tarasenkov (U.R.S.S.); Virtanen (Finlanda) — Parlov (Iugoslavia)

PREȚUIREA MUNCII

Brașovul — pe locul întîi în întrecerea consiliilor județene pentru educație fizică și sport

Anul trecut, consiliile județene pentru educație fizică și sport au participat la o inedită întrecere menită să stimuleze dezvoltarea activității sportive de performanță.

Sportivii județului Brașov și activiștii sportivi au reușit să-și realizeze toate obiectivele. Este suficient să arătăm că în anul 1968, județul Brașov a obținut 63 de titluri de campioni ai țării la un număr de 14 ramuri sportive, au fost realizate 18 noi recorduri republicane, un număr de 165 de sportivi (22 de discipline) au făcut parte din loturile naționale, în diviziile naționale A, B, C și școlare au activat 42 de echipe, s-a înregistrat un total de 4 000 de sportivi clasificați, categoriile I, II, III și juniori, din care 11 au devenit maeștri ai sportului, s-au realizat importante amenajări (și reamenajări) de baze sportive. Bilanț deosebit de frumos și locul I în clasamentul întocmit la încheierea întrecerii.

★

Marți după-amiază, la sediul C.J.E.F.S. Brașov, în prezența tovarășului Anghel Alexe, președintele Consiliului Național pentru Educație Fizică și Sport, a reprezentanților organelor locale de partid și de stat, a numeroși sportivi, cadre tehnice și a activului voluntar al unor comisii județene, a avut loc festivitatea înmînării diplomei de cîștigătoare a întrecerii.

Cu acest prilej, tovarășul Anghel Alexe a felicitat pe sportivii și activiștii județului pentru rezultatele realizate, manifestîndu-și, totodată, convingerea că acest succes va constitui un motiv de mobilizare a forțelor pentru realizări tot mai importante în anul 1969, în activitatea sportivă de masă și de performanță, în această lăudabilă întrecere inițiată între județe. Tovarășul Anghel Alexe și-a exprimat, totodată, convingerea că sportivii și toți activiștii din domeniul educației fizice și sportului din județul Brașov vor munci și mai bine pentru obținerea unor rezultate superioare celor de pînă acum.

În încheierea ședinței festive, a avut loc premierea unor sportivi fruntași, cadre tehnice și din activul voluntar care au contribuit, în mod deosebit, la obținerea acestui frumos și meritat succes.

C. GRUIA
corespondent principal

„OPERAȚIA UMANIZARE"

Cu ani în urmă, contracarînd și contrariind nobila artă, deputata laburistă Edith Sumerskill scria o carte intitulată „Ignobila artă". Cîteva accidente grave în lumea boxului profesionist au determinat unele organisme din emisfera septentrională a bătrînului continent să ia în discuție eradicarea pugilismului din registrul sportiv. Parlamentul unei insule din apele teritoriale ale Europei a trebuit, în aceeași problemă, să ia în considerare o intervenție foarte decisă. În Cehoslovacia, meciurile interne se dispută exclusiv sub protecția căștilor.

Fenomene disparate, dar cu convergență spre același obiectiv, au pus în stare de alarmă forul tutelar al boxului amator mondial. În fața avalanșei de reproșuri, temeri, îndoieli, exista o singură stavilă, o singură soluție acceptabilă și aceasta poartă numele „Operația umanizare". Ca toate operațiile, delicată și uneori dureroasă.

A.I.B.A. desfășoară operația pe un front larg, cu tranșeele cît se poate de vizibile, pentru a se asigura și succesul de publicitate. De aceea „Informația Bucureștiului" a fost nevoită să menționeze în titlu contribuția medicinei la crearea surprizelor din arena patinoarului. De aceea vedem atît de des doctorii urcînd și coborînd scările ringului cu fețe și tampoane de vată în mînă. De aceea arbitrii, urmînd instrucțiuni severe, se grăbesc să dicteze abandonuri mult mai devreme decît am fost vreodată obișnuiți. De aceea expresia supremă a boxului, cuvintele magice knock-out au fost înlocuite aproape unanim din vocabularul crainicilor de reuniuni, care utilizează în schimb formula criptică r.s.c., cu înțelesul englezesc: referee stop combat, adică arbitrul oprește lupta!

Poate tot de aceea — la lege nouă, infractori noi — unii antrenori țin cu discreție pe sub prosop, în pauze, sărurile cu care-și trezesc elevii din amorțeală (imagine mult mai ușor depistabilă în prim-planurile televiziunii decît din tribună). Poate tot de aceea unii arbitri, în pauze, nu permit combatanților să stea cu spatele la adversar, tăinuind cine știe ce tratament din partea antrenorului, și-i întorc cu fața spre partea pe care o reclamă în primul rînd politețea.

Neîndoios de aceea Comisia medicală A.I.B.A. a instituit controlul antidoping la participanții din arena bucureșteană. Neîndoios de aceea comisia numită ține adevărate simpozioane la București. Dar tot atît de neîndoios nu de aceea rezultatele de laborator sînt ținute secrete, ignorîndu-se efectul etic și pedagogic — singurul cu adevărat eficace — pe care l-ar avea publicarea infracțiunilor. Putem afla eliminarea din Giro a unei mari vedete ca Merckx, dar trebuie să umblăm pe căi ocolite pentru a putea anunța că boxerul elvețian Schällebaum a îngurgitat amfetamine sau simple produse somnifere pe care institutul din Macolin nu le consideră nocive.

„Operația umanizare" e în plină desfășurare.

Victor BANCIULESCU

DINAMO ȘI STEAUA ÎN FINALA CUPEI ROMÂNIEI LA FOTBAL

Așadar, returul semifinalelor n-a adus surprize! Dinamo și Steaua s-au impus cu autoritate în fața adversarelor lor — Chimia Suceava (care merită, totuși, felicitări pentru frumoasa performanță realizată) și Farul — și își vor disputa finala Cupei României. În perspectivă, deci, o partidă de mare atracție, dată fiind valoarea celor două finaliste.

În pag. a 3-a: cronicile meciurilor de ieri.

Citiți în ziarul de mîine interviul redactorului nostru Marius Popescu luat președintelui F.I.F.A., STANLEY ROUS.

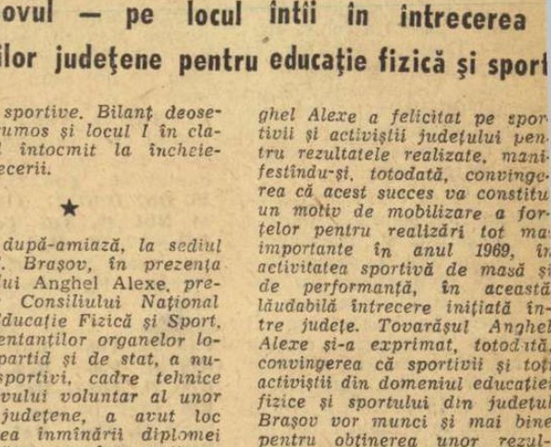

Min. 12. Mingea trimisă cu efect de Voinea a ocolit zidul și... gol. 1—0 pentru Steaua Foto: THEO MACARSCHI

Sportul de masă – obiectiv fundamental al activității de educație fizică și sport (II)

Conf. dr. Emil GHIBU
Vicepreședinte al C.N.E.F.S.
Conf. Gheorghe GHIȘOIU
Secretar al C.N.E.F.S.

În prima parte a acestui articol s-a conturat concluzia că în cadrul sistemului nostru de educație fizică și sport, concepția despre educația fizică și sportul de masă este bine definită în elementele ei constitutive referitoare la scop, forme, mijloace și atribuțiile organelor care răspund de desfășurarea acesteia. În continuare este necesar să evidențiem unele aspecte privind fundamentarea științifică a unei asemenea concepții, precum și modul cum este tradusă în viață.

Din punct de vedere terminologic considerăm corectă expresia „educație fizică și sport de masă", deoarece acest domeniu cuprinde o gamă largă de forme și mijloace, specifice atît practicării exercițiilor fizice elementare, cît și activității sportive competiționale și necompetiționale. Nu este greșit dacă se folosesc termenii și separat „educația fizică a maselor" „sportul de masă", în funcție de mijloacele preconizate. Este sugestivă expresia profesorului Liviu Mereuță „sportul este forma de performanță a educației fizice" (Sportul de masă – realități și deziderate, „Sportul" — 18 aprilie 1969), dar ar fi o greșeală, cu repercusiuni negative asupra practicii, dacă n-am deosebi, conform realității, în cadrul activității sportive, cele două compartimente – sportul de masă și sportul de performanță – cu obiective și forme de organizare specifice. Această delimitare teoretică este de mare importanță practică, deoarece activitatea sportivă de masă trebuie să urmărească un singur obiectiv: **practicarea sistematică, de către majoritatea populației, tineri și virstnici, femei și bărbați, a exercițiilor fizice, pentru întărirea sănătății, prin odihnă activă fizică și psihică.**

Nu sportul de masă trebuie să asigure suportul trainic al sportului de performanță. Sportul de masă, în zilele noastre, este chemat să contribuie, într-o măsură tot mai mare, avînd în vedere consecințele din ce în ce mai extinse și nocive ale sedentarismului, la dezvoltarea fizică și la formarea calităților morale ale tineretului, la menținerea sănătății și capacității de muncă a adulților, la creșterea puterii de apărare a organismului împotriva maladiilor, la organizarea plăcută și utilă a timpului liber. **În primul rînd, din această cauză educația fizică și sportul sînt considerate, la noi, activități sociale de interes național. Educația fizică și sportul nu reprezintă un scop în sine, ele satisfac anumite necesități individuale și sociale. Baza de masă a sportului de performanță nu trebuie confundată cu sportul de masă, de recreare prin excelență,** fiind o noțiune mai restrînsă în ceea ce privește categoria celor cuprinși (școlarii, în special cei cu aptitudini), metodica și formele organizatorice (școli sportive, secții de copii și juniori ale cluburilor). Nu excludem însă posibilitatea ca în unele competiții de masă să apară tineri cu aptitudini pentru sportul de performanță.

Fundamentul științific (cerințele organizatorice, fiziologice, pedagogice, metodice) al concepției noastre despre educația fizică și sportul de masă este reflectat, îndeosebi, de modul cum se tratează sarcinile și mijloacele de realizare.

Astfel, educația fizică și sportul de masă în rîndurile tineretului școlar și universitar urmărește: dezvoltarea fizică armonioasă, educarea ținutei corecte a corpului, formarea și perfecționarea deprinderilor de mișcare aplicative, inițierea în unele ramuri sportive – atletism, gimnastică, înot, jocuri sportive, schi, educarea calităților morale și de voință, formarea personalității. Aceste sarcini se realizează prin lecțiile de educație fizică și a celor de sport din planul de învățămînt, gimnastica de înviorare (mai ales în cămine și tabere), excursii, gimnastica artistică, fazele de masă ale campionatelor școlare și universitare, concursuri inițiate de organizațiile de pionieri, de comisiile sportive din școli, de cluburile universitare, Insigna de polisportiv, competiții de masă organizate de U.T.C., U.A.S.R., în colaborare cu CNEFS, activități sportive în cadrul taberelor școlare și studențești.

Activitatea de educație fizică și sport a maselor de oameni ai muncii urmărește satisfacerea nevoii de mișcare indispensabilă întăririi sănătății, menținerea normalei activități a funcțiunilor organismului, compensarea muncii profesionale, organizarea recreativă a timpului liber, în scopul sporirii capacității de lucru, destinderii și asigurării unei longevități active. Sarcinile enunțate mai sus se realizează prin: gimnastica de înviorare, plimbări zilnice în aer liber, turism, gimnastica artistică, practicarea recreativă a diferitelor ramuri sportive (tenis de cîmp și de masă, popice, ciclism, canotaj, înot, schi, patinaj etc.), concursuri organizate de asociațiile sportive din întreprinderi, instituții și de la sate, concursuri pe ramuri de producție, competiții de masă organizate de U.G.S.R. în colaborare cu U.T.C. și CNEFS.

În armată, pregătirea fizică urmărește perfecționarea calităților fizice și a deprinderilor de mișcare cu caracter aplicativ în concordanță cu cerințele diferitelor specialități. Se realizează prin: gimnastica de înviorare, exerciții pentru fortificarea multilaterală a organismului, exerciții și sporturi aplicative – atletism, înot, schi, gimnastică la aparate, la portic, lupte, orientare turistică etc., competiții sportive proprii.

Cursurile noastre de teoria educației fizice, îndrumările cu privire la desfășurarea activității sportive de masă precum și regulamentele competițiilor de masă stabilesc cadrul științific de practicare a diferitelor activități din acest domeniu. **În esență, acest cadru este format din următoarele indicații:**

– practicarea sistematică a exercițiilor fizice constituie un imperativ al vieții moderne, o cerință socială de importanță vitală; aceasta, deoarece creșterea volumului de cunoștințe ce trebuie asimilate de generația în formare, precum și de adulți, dezvoltarea mecanizării și automatizării producției, a mijloacelor de transport și televiziunii, provoacă un dezechilibru între solicitările intelectuale, nervoase și cele fizice, musculare. Or, lipsa de mișcare este o cauză importantă a debilizării organismului, creează condiții favorabile obezității, aterosclerozei și astheniei, fenomene ce duc la uzura organismului, la îmbătrînire timpurie. Cercetările științifice atestă convingător faptul că la persoanele care alternează judicios eforturile intelectuale cu cele fizice, starea de sănătate este superioară sedentarilor. Pentru prevenirea nevrozelor și bolilor aparatului cardiovascular, mișcarea în aer liber, sportul, reprezintă „pilule" de neînlocuit;

– în practicarea diferitelor exerciții fizice și sporturi, în alegerea mijloacelor și dozarea efortului se vor avea în vedere sexul și gradul de dezvoltare și pregătire fizică;

– factorii naturii – aerul, soarele, apa, constituie elemente de seamă în călirea organismului, în realizarea sarcinilor educației fizice și sportului de masă;

– deprinderea din copilărie, dragostea pentru practicarea unor sporturi reprezintă un factor hotărîtor în dezvoltarea sportului de masă;

– în activitatea sportivă de masă are mai puțină importanță ce ramuri sportive se practică; fotbal, volei, schi, tenis de cîmp, atletism, patinaj sau altele, toate sporturile sînt corespunzătoare scopului – destindere prin mișcare, dacă sînt practicate rațional; de aceea **latura recreativ-distractivă, pasiunea pentru un sport sau altul, satisfacția care ți-o dă mișcarea, sportul ce-ți place, practicat într-un colectiv și cadru preferat, constituie caracteristici metodico-psihologice de cea mai mare importanță în sportul de masă;**

– regularitatea practicării exercițiilor fizice, precum și rațională dozare a efortului, formează două cerințe metodice de bază ale eficacității educației fizice și sportului de masă.

★

În partea a treia a articolului vom prezenta aspecte privind modul cum se traduce în viață concepția noastră despre educația fizică și sportul de masă, realizările și lipsurile, mai ales, pe baza dezbaterilor care au avut loc în luna mai, în majoritatea județelor.

CONCURSURI... REZULTATE...

● **PLOIEȘTI.** Cîteva rezultate bune în etapa județeană a campionatelor școlare. Mircea Preda a sărit 1,94 m la înălțime, iar Mihai Zamfir 6,80 m la lungime. Alte rezultate: **triplu** — D. Dumitru 13,70; **disc** — D. Dumitru 44,80; **ciocan** — I. Dumitrache 52,52; **FETE: 800 m** — Ana Pavel

2:20,8; **80 mg** — Lucia Jinga 12,6; **înălțime** — Liana Ghițescu 1.43; **lungime** — Lucreția Dumitru 5,24; **greutate** — Niculina Ioniță 12.03; **disc** — Victoria Cîrstea 35.42. **(M. SIMA** — coresp.).

● **BISTRIȚA.** Etapa județeană a campionatelor republicane de juniori. Dintre rezultate: **100 m**— S. Sava 11.9; greutate — I. Alzner 13,51; **100 m fete** — Rodica Baciu 13,3. **(I. TOMA** — coresp.).

● **CÎMPIA TURZII.** Pe stadionul Industria Sîrmii — finala campionatelor școlilor profesionale din cadrul Ministerului Industriei Metalurgice. Cei mai buni: Ioan Kovaci (Hunedoara) 11.5 la 100 m și 6.21 la lungime, Leonida Nedelcu (Buzău) 1.83 la înălțime. **(P. TONEA și L. DONCIU** — corespondenți).

● **BUCUREȘTI.** Pe stadionul Tineretului se vor desfășura campionatele Capitalei pentru juniori mari (joi și vineri, de la ora 16) și juniori mici (simbătă și duminică, de la ora 9). Duminică va avea loc și o verificare a unor atleți din loturile republicane de seniori.

● **DIN MOTIVE TEHNICE, campionatele republicane de juniori II se vor desfășura la Piatra Neamț în zilele de 29—30 iunie, în loc de 5—6 iulie cum se stabilise inițial, iar campionatele republicane de juniori III (copii) vor avea loc la Sibiu în zilele de 5—6 iulie, în loc de 21—22 iunie.**

Dinamo pe primul loc, neînvinsă, la încheierea turului diviziei A

REZULTATELE ULTIMEI ETAPE ȘI CLASAMENTUL FINAL

Cu jocurile disputate ieri în Capitală, la Cluj și la Arad, s-a încheiat turul diviziei A la polo. Așa cum s-a petrecut cu regularitate în ultimul deceniu, pe primul loc s-au clasat, neînvinși, reprezentanții clubului Dinamo, care și-au valorificat bogata lor experiență. Pe locul secund, eterna rivală Steaua — cu o formație tînără, pe poziția a treia Rapid — pornită în acest sezon pe fapte mari. Revelația acestei părți a campionatului a fost, însă, Voința Cluj, după cum I.E.F.S. a fost o deziluzie pentru suporterii ei.

Iată rezultatele:

Vagonul Arad — Dinamo București 3—1.

Voința Cluj — Politehnica Cluj 9—6 (2—1, 4—2, 0—1, 3—2). După un joc viu disputat, cu multe faze spectaculoase, polo iștii de la Voința au cîștigat datorită evoluției superioare din primele două reprize. Au înscris C. Rusu 3, A. Szilagy 3, Füllöp 2 și Pop pentru Voința, respectiv E. Pop 3, Gavriș 2 și Györgi. A condus cu greșeli arbitrul P. Niculescu (București).

Metalul roșu Cluj — Progresul București 4—5 (1—2, 1—1, 2—1 0—1). A fost o partidă de mare luptă, interesantă datorită evoluției scorului. Clujenii au jucat nervos, mai ales în fața porții adverse, ratînd multe ocazii. Au înscris Urcan 3, Kari pentru Cluj, respectiv Firșiratu 2, Goran 2 și Munteanu. A arbitrat bine Șt. Karacsoni (Oradea). (P. RADVANI-coresp.).

Steaua — Crișul 10—1 (3—0, 2—0, 4—0, 1—1). Meci fără istoric. Steaua a cîștigat relaxat, fără să forțeze prea mult în nici un moment. Orădenii nu au șutat decît de trei ori în tot jocul. Au înscris Țăranu 3, M. Popescu 3, D. Popescu 2 și Olac 2 pentru Steaua, respectiv Papai. A condus bine I. Drăgan (București).

Rapid — I.E.F.S. 7—3 (2—0, 1—1, 1—0, 3—2). O întrecere foarte disputată, în care plusul de experiență al poloiștilor feroviari și-a spus cuvîntul. Studenții au jucat cu mult curaj și dacă portarul Scurei nu ar fi avut o comportare inegală, scorul putea fi mai strîns. Au înscris Rusu 4, Bartolomeu 2, Chirvăsuță pentru învingători, respectiv P. Kroner 2 (tot el a ratat o lovitură de la 4 m) și I. Popescu. A condus bine arbitrul C. Mărculescu. (D. GRAUR — **coresp.**).

CLASAMENT

1.	Dinamo	9	9	0	0	86—26	18
2.	Steaua	9	8	0	1	69—25	16
3.	Rapid	8	6	0	2	51—19	12
4.	Voința	9	5	0	4	52—54	10
5.	Progresul	9	4	0	5	35—43	8
6.	Vagonul	9	3	0	6	35—44	6
7.	Crișul	9	3	0	6	31—65	6
8.	Politehnica	9	2	1	6	36—67	5
9.	Metalul roșu	8	2	0	6	35—58	4
10.	I.E.F.S.	9	1	1	7	35—62	3

Restanța Metalul roșu — Rapid se dispută vineri la Cluj.

TELEcronica

PANSELUȚE, ALBĂSTRELE...

Nici pînă azi și, probabil, nici în o sută de ani nu vom ști ce a fost la poarta lui Mîndru, duminică, la golul cu pistolul. Asta într-o transmisie în care fazele de poartă au fost binișor urmărite. Dar ce s-a petrecut în minutul acela, nu știm. L-am văzut pe Lucescu șutînd, mai departe — mister! Parcă a fost ofsaid, parcă... Noi n-avem ceea ce se numea atît de frumos miercuri noapte, la Ajax-Milan, „repeticion" — un aparat care transforma o tehnică într-un vis. Lasă că și cele patru goluri ale lui Milan meritau un „repeticion" — după cum acel Cruyff ne va rămîne pe ecranele memoriei în vecii vecilor, ca unul din cele mai demente talente apărute în lumea centrilor înaintași. De ce să vorbim însă de Prati, Sormani (cel ce-și făcea cruce la începutul meciului) și Cruyff, de ce să ne lăfăim cu plăcere în direcția aceea — cînd pe „Dinamo" aveam infernul la domiciliu? Nu voi face pe sfîntul rezonabil cerînd morală, cumințenie și virtute atunci cînd viața și clasamentul pun la cale cel mai afurisit scenariu: o echipă care vrea să evite retrogradarea se ciocnește cu una care merge la titlu. Dintr-o asemenea ciocnire nu vor răsări niciodată lăcrămioare, ghiocei, floricele pe cîmpii, hai să le adunăm copii! Vor ieși cîteva gesturi urîte, plus cîteva fapte foarte urîte pe care vom trebui să le privim în ochi dacă zicem că știm ce e frumosul. Urîtul face și el parte dintr-o viață frumoasă — să mai lăsăm ipocriziile, oameni sîntem. Firește că-l vom blestema și înfiera — dar mai întîi să-l vedem la față, să știm cum arată, să-l privim în ochi fără pudoarea de fată mare. Or, duminică, cînd s-a încins scandalul prima mișcare a „camerelor" a fost aceea de a-și întoarce privirile de la realitatea vieții și de a căuta fețe mai pașnice prin tribune și peluze. N-a ținut: oamenii trăiau ce aveau de trăit și n-aveau chef să pozeze pentru televiziune. Stadionul era al lui Dinamo, suporterii erau indignați de „lașitatea" Progresului, „camerele" vrînd-nevrînd au fost silite să se întoarcă pe teren și să-și învingă timiditatea de logodnice ale secolului trecut. Bine au făcut căci astfel am putut vedea cum arbitrul de centru nu vroia cu nici un chip să se consulte cu cel de tușă, iar cel de tușă nu vroia să vorbească — disciplinat nevoie mare — dacă „șeful" de la centru nu-i dădea cuvîntul... Bravo, domnilor cavaleri ai fluierului și ai fluierăturilor! De mult televiziunea n-a mai pus mîna pe un asemenea gag...

Firește că sînt influențat de box — om sînt! —, atunci cînd scriu cît îmi displace telepudoarea în transmisiile sportive. Imaginea „europenelor" e atît de bună încît multă vreme cred că vom trăi sub influența adevărurilor ei. Sînt patru „camere" — așa cum am preconizat —, lupta, primplanurile, grosplanurile, colțurile celor doi, antrenorii au o pregnanță admirabilă. Aș sugera un montaj mai suplu în pauzele reprizelor, prea e schematică și rigidă formula actuală: în prima pauză avem un boxer, în cealaltă — vine al doilea, obligatoriu. Dar dacă interesul luptei cere să nu ținem seamă de această obligație? Dacă boxerul primei pauze e mai interesant în a doua? Spectacolul vieții nu trebuie închis în obligații. Altfel, comentariile lui Topescu și Ochialbi sînt făcute cu suflet, cu ochi bun și informat, în pofida unui vocabular cam lipsit de fantezie verbală. Mă tem de oboseala crainicilor — sînt doar doi, oameni sînt și ei, oboseala în materie de limbaj se numește banalitate și loc comun. La nevoie, să admitem că pînă la urmă imaginea ne va spune totul. Dar un meci de box comentat în frazele voluptoase și în culorile tari ale lui Fănuș Neagu încă mai visăm...

BELPHEGOR

Toate speranțele în Alexandru Istrate...

De data aceasta, lotul de spadă al României pentru patrulaterul internațional de la Cluj a fost stabilit cu mai puține eforturi și căutări. Explicația este simplă: la o săptămînă înaintea desfășurării concursului, cei mai buni spadasini români au luat parte la finala campionatului național. Deci, un test binevenit pentru stabilirea valorilor. Ce sportivi vor face parte din lot? Conform hotărîrii conducerii federației de specialitate, cei 6 spadasini care și-au disputat finala la naționale, adică: **Al. Istrate, Al. Mironov, I. Sepeșiu, Șt. Moldanschi, N. Marinescu și N. Istrate.**

Alexandru Istrate este, practic vorbind, cel mai în formă dintre spadasinii români. Campion național pe 1968, el a repetat performanța anul acesta, de o manieră indiscutabilă. Tinereții sale, ca principal atu, i se poate adăuga un plus de maturitate (la care a contribuit, desigur, și prezența sa, mult mai activă, în competiții cu caracter internațional), o folosire mult mai largă a unor procedee tehnice bine însușite. Și încă un amănunt foarte important: Al. Istrate este unul dintre adepții stilului ofensiv, al spadei moderne. Privit și prin această prismă, tînărul campion al țării promite să fie și cel mai eficace trăgător la patrulater.

Îl urmează Iosif Sepeșiu, trăgător de valoare, cel puțin, egală cu Al. Istrate, handicapat în actualul sezon de o stare gripală, care l-a ținuit, multă vreme, departe de planșă. Acum, restabilit, el poate să ofere reale satisfacții în concursul de la Cluj.

Pentru locurile 3 și 4 în echipă ar putea concura Mironov, Moldanschi și Marinescu, într-o ordine care rămîne la latitudinea antrenorului coordonator C. Ciocîrlie. Evident, după rezultatele de la finala campionatului național, Mironov ar trebui preferat, dar în ansamblul concursurilor desfășurate în acest an – interne și internaționale – și ceilalți doi pot intra în discuție.

Oricum, „4"-ul de spadă al României, relansat în ultimii doi ani, va lupta pentru obținerea unor rezultate de prestigiu și chiar a unor victorii, foarte prețioase acum, în suita testelor pentru mondiale. **(I. st.)**

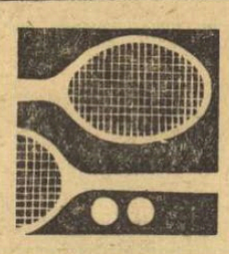

MINGI ȘI RACHETE

Etapa a 3-a a categoriei calificare s-a încheiat cu scoruri mari, excepție făcînd partida Dinamo II — Colțea, în care scorul a fost decis în ultima partidă de simplu, unde Călin Ionescu a învins pe dr. Panaitescu cu 5—7, 6—0, 7—5. Rezultate: Dinamo II — Colțea 7—6, Justiția — Academia 12—1, C.S.U. Politehnica — Inst. Politehnic 13—0, Progresul II — I.S.P.E. 13—0. În campionatul de juniori s-a desfășurat a 4-a etapă, încheiată cu următoarele rezultate: Șc. sp. nr. 2 I — Progresul I 6—5, Dinamo I—Șc. sp. nr. 2 II 9—2, Steaua — Cutezătorii 5—5.

DUMINICĂ, CONCURS INTERNAȚIONAL DE MOTOCROS ÎN CAPITALĂ

AȘII CURAJULUI ȘI ÎNDEMÎNĂRII DIN ȘASE ȚĂRI ÎN ÎNTRECERE

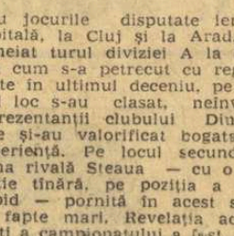

După concursul internațional de dirt-track, iubitorii sportului cu motor din Capitală vor urmări duminică o interesantă reuniune de motocros, la care și-au anunțat participarea alergători din 5 țări. Astfel, pe traseul complexului sportiv Metalul (Pantelimon), mult îmbunătățit cu porțiuni cu un grad mai mare de dificultate, vor evolua următorii sportivi de peste hotare: Jan Hromulak (Cehoslovacia), Laszlo Weinbach (Ungaria), Thompson Bruce (Irlanda), Anatoli Mandricenko (U.R.S.S.) la 250 cmc, Miroslav Kleisner (Cehoslovacia), Dietl Gerold (Austria), Pall Vörös (Ungaria), Andris Kliavinsh (U.R.S.S.) la 500 cmc.

Țara noastră va fi reprezentată de un grup mai numeros de motocrosiști, în frunte cu cunoscuții alergători Cristian Dovids, Ștefan Chițu, Constantin Goran, Aurel Ionescu (250 cmc), Otto Ștefani și Petre Paxino (500 cmc), a căror valoare îi situează printre favoriți.

În programul competiției figurează întreceri la clasele 250 și 500 cmc, în fiecare probă alergîndu-se cîte două manșe, a 30 de minute, plus două ture. Primul start se va da la ora 10. Concursul se desfășoară în organizarea clubului sportiv Steaua.

CAMPIONATUL MONDIAL DE ȘAH

VA REUȘI SPASSKI?

Prima jumătate a meciului pentru campionatul lumii, dintre Petrosian și Spasski, s-a încheiat — după cum se știe — cu o surpriză: prin două victorii consecutive, în partidele a 11-a și a 12-a, campionul a egalat scorul și, după ce a 12-a partidă s-a încheiat remiză, s-a început de fapt un nou meci pentru titlu, mai scurt — de numai 12 partide!

Mulți au crezut să Spasski nu va rezista șocului celor două înfrîngeri, dar nu s-a întîmplat așa. Este adevărat că în partidele imediat următoare jocul său s-a resimțit. Vrînd parcă să cîștige timp pentru a ieși din criza psihologică, el s-a mulțumit să se apere în partidele cu negrul (a 12-a, a 14-a și a 16-a), iar în partidele cu albul (a 13-a și a 15-a) n-a întreprins nimic pentru a obține inițiativa și a acceptat o remiză rapidă.

Faptul că și-a dominat adversarul în partidele a 12-a și a 14-a, a creat, probabil, lui Petrosian impresia că Spasski este nesigur. Partida a 16-a, în care Spasski a reluat apărarea Tarrasch — arma sa principală în acest meci — ar fi trebuit însă să constituie un semnal de alarmă, o indicație a faptului că adversarul său a ieșit din „criză" și se pregătește să reia lupta.

Se pare că Petrosian n-a apreciat just starea de spirit a challengerului și, spre surprinderea multora, a părăsit tactica de pînă atunci (cu negrele joc strict de apărare, — cu albele „pressing"), adoptînd din nou, ca în prima partidă a meciului, varianta Paulsen din apărarea Siciliană. Aceasta a dus, în partida a 17-a a meciului, la o luptă foarte interesantă în care, pînă la un anumit moment, șansele au fost echilibrate. Dar tocmai cînd se părea că se va înregistra a șasea remiză consecutivă, Petrosian a jucat puțin inexact, permițînd adversarului să intre într-un final superior. Din acest moment, Spasski a jucat desăvîrșit, exploatînd cu o tehnică admirabilă șansa minimă ce i se oferise. El a amplificat avantajul pozițional, a întrerupt partida și la reluare a reușit să obțină victoria. Iată cum s-a desfășurat jocul:

Alb: B. Spasski

Negru: T. Petrosian

1. e4 c5 2. Cf3 e6 3. d4 c:d4 4. C:d4 a6 5. Nd3 Cc6 6. C:c6 b:c6 7. 0—0 d5 8. Cd2 Cf6 9. b3 (În partida a 2-a s-a jucat 9 De2, ceea ce este probabil mai bine) **9... Nb4!** (O întărire a jocului negru față de o partidă Smîslov-Tal din 1959) **10. Nb2 a5 11. c3 Ne7 12. e4 0—0 13. Dc2 h6 14. a3 Na6 15. Tfe1 Db6** (Deschidere negrul a obținut un joc bun) **16. e:d5 c:d5 17. c:d5 N:d3 18. D:d3 Tfd8 19. Ce4 Da6 20. Df3 Td:d5 21. Tad1 Tf5** (Din punctul de vedere al menținerii egalității era suficientă mutarea 21... Tad8) **22. Dg3 Tg5 23. Dc7!** (O mutare extrem de agresivă care implica după 23... Cd5 sacrificarea calității prin 24. T:d5 e:d5 25. Cb6 cu consecințe greu de prevăzut. Petrosian a preferat o cale mai liniștită) **23... Te8 24. N:f6!** (Prevăzînd finalul care va urma, în care calul este mai tare decît nebunul) **24... g:f6 25. Td7 Tc8 26. Db7 D:b7 27. T:b7 Rf8 28. a4 Nb4 29. Te3 Td8 30. g3 Td1+!? 31. Rg2 Tc5** (Td4 era mai bine) **32. Tf3 f5?** (Trebuia Rg7. Acum, treptat, Spasski își mărește avantajul pozițional) **33. g4! Td4 34. g:f5 e:f5 35. Tb8+ Re7 36. Te3+ Rf6 37. Tb6+ Rg7 38. Tg3+ Rf8 39. Tb8+ Re7 40. Te3+ Rf6** (Aci partida s-a întrerupt) **41. Tb6+ Rg7 42. Tg3+ Rf8 43. T:h6 f4 44. Tgh3 Rg7 45. T6h5 f3+ 46. Rg3 T:h5 47. T:h5 Td3 48. C:a5 Rg6 49. Tb5 N:a5 50. T:a5 T:b3 51. Ta8 Ta3 52. a5 Rg5 53. a6 Rg6 54. a7 Rg7 55. h4 Rh7 56. h5 Rg7 57. h6+ Rh7 58. Rf4.** Negrul cedează

Cu această victorie, Spasski a luat din nou conducerea în meci, consolidînd-o apoi cu o nouă partidă cîștigată: $10^1/_2$—$8^1/_2$. Va reuși el să păstreze avansul de 1 punct pînă la sfîrșit și astfel să devină al 10-lea campion al lumii? Cert este că, în puținele partide rămase, „tigrul" Petrosian va trebui să facă tot ce este posibil pentru a nu se adăuga titlului său silaba „ex".

ÎN 5 MINUTE!

De data aceasta propunem cititorilor noștri 2 probleme pe o singură diagramă. „Gemeni" compuși de maestrul danez **Kr. Nielsen.**

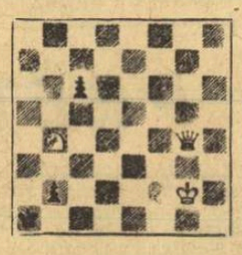

Mat în 3 mutări

În prima problemă poziția este cea din diagramă. În a doua, regele alb stă la g5 (în loc de g2) enunțul fiind același.

(Alb: Rg2, Dg4, Cb4. Negru: Ra1, Pb2, c6)

SOLUȚIA. Prima problemă: Variante: 1. ... Ra2 2. Db4 b1D 3. Da4 mat; 1. ... c5 2. Da8+ Rb1 3. Db1 mat.

1. **Cb4—d3!** Variante: 1. ... b1D 2. Dd4+ Ra2 3. Da4 mat; 1. ... Rb1 2. De2 Ra1 3. D:b2 mat; 1. ... c5 2. De7 urmat de D:b2 mat. Problema a doua: 1. **De4—f3** (La 1. Cd3 negrul se apără cu c5!) 1. ... b1D 2. Db3 Ca3 3. Da2 mat; b1C 2. Db3 Ca3 3. Da2 mat; 1. ... b1D 2. Da3+ Da2 3. D:a2 Db1 mat.

Rubrică redactată de **Sergiu SAMARIAN**

LA GALAȚI

FINALA COPIILOR

La finala campionatului republican de gimnastică pentru copii din acest an (Galați, 21—23 iunie) vor participa următoarele echipe și sportivi individuali: **cat. a IV-a:** Șc. sp. Constanța, Șc. sp. Reșița, C.S.M. Cluj, Șc. sp. Cluj, Șc. sp. nr. 1 București, C.S.M. Reșița, Cl. sp. șc. București, Vagonul Arad, Șc. sp. Brașov, Flacăra Or. Gheorghe Gheorghiu-Dej, Șc. sp. Sibiu, Șc. sp. nr. 2 București, Șc. sp. Tg. Mureș, C.S.M. Iași, C.F.R. Timișoara, Lic. B. P. Hașdeu Buzău; Kurt Sziler, Nicolae Damache (individual); **cat. a III-a:** Șc. sp. Reșița, Lic. nr. 2 Iași, Cl. sp. șc. București, Lic. N Bălcescu Cluj, Șc. sp. nr. 2 București, Șc. sp. Sf. Gheorghe, Șc. sp. nr. 1 București, Lic. B. P. Hașdeu Buzău, Șc. sp. Sighișoara, Vagonul Arad, Dinamo Brașov, C.F.R. Timișoara; Valer Răspop, Vasile Pălăinea, Lucian Popa, Traian Ponoran, Cristian Enoiu, Constantin Nicu (individual).

RINGUL

Am văzut de nenumărate ori scena aceasta: o piață goală într-un oraș din vestul sălbatic. Doi oameni apropiindu-se din capetele opuse ale pieții, într-o tăcere mormîntală. Spectatorii, ascunși după case, au înghețat, iar cei doi continuă să se apropie crispați, muți, privindu-se ochi în ochi. Apoi, o mișcare fulgerătoare, două împușcături, un mort.

E simbolul ringului în cea mai stilizată și mai crudă accepție a sa — lupta durează o fracțiune de secundă. Knock kout-ul e veșnic.

Din fericire, ringul obișnuit nu frizează veșnicia și nu reduce lupta la un instantaneu. Spectatorul nu vrea să tragă numele învinsului și al învingătorului din pălărie — fie ea și una de cioclu — el vrea lupta pentru că toate eschivele acelea, preseverența, dibăcia, eleganța — sînt omenești, sînt ale lui, sînt aproape viața de fiecare zi, sau visurile de fiecare noapte, poate mai ales visurile în care se bate el însuși, privindu-și adversarul drept în ochi, visurile în care, în sfîrșit, se poate bate pe față deschis, din toate puterile.

De aceea, clipele — limită, cînd cei doi străbat piața și tăcerea devine devorantă, stilizarea aceasta a morții, momentul adevărului, reducerea lui la o lovitură fulgerătoare îl retransformă pe spectator în spectator, îl readuce pe scaunul lui, chiar dacă pînă atunci a galopat, a tras pumni, a asudat el însuși — pentru că nu vrea să fie silit să aleagă între viață și moarte — vrea să-și mai păstreze o șansă — iar ringul trebuie să-i mai ofere șansa aceea, de a

Dar, de fapt

se ridica de jos după ce a fost numărat și de a încerca din nou.

Poate de aceea în ciuda loviturilor date cu capul, cu cotul, cu palma deschisă, în ciuda îmbrățișării adversarului, a oribilelor lovituri la ficat — lupta în ring rămîne o încercare corectă, bărbătească, chiar dacă în locul corzilor se află un rînd de mese sau de bănci, iar adversarii sînt doi gentlemeni sau doi elevi încurajați de țipetele clasei.

Pugilatul nu rezolvă nimic din problemele vieții de fiecare zi — el nu poate restabili o demnitate șifonantă, nu poate educa vagabonzii, nu poate suprima un rival — decît dacă întîlnirea lui ar avea loc într-un western și pumnul ar fi înlocuit de pistol — și cu toate astea încercarea de forță între doi adversari de talie aproape egală ni se pare firească, chiar dacă e infantilă și sîntem gata să-l aplaudăm pe învingătorul care a respectat regula jocului.

Din păcate, nu totdeauna se pot oferi ringuri din corzi, sau din bănci, sau din mese — contururile acestora se estompează, regula jocului devine de neînțeles pentru acei obișnuiți să folosească șișul și ar fi într-adevăr stupid să-i cerem lui Cesare Borgia să-și înlocuiască otrava prin upercut-uri.

Ringul însă nu poate fi stilizat pînă a se transforma într-un labirint, adversarii nu se pot pîndi din spatele ușilor — esența lui e contactul direct, privirea deschisă, lupta la lumină.

Poate de aceea, uneori, în viața de fiecare zi, avem nostalgia ringului. Nu a pieții devorată de tăcere în care vor răsuna două împușcături instantanee, ci a adversarului care să respecte regula jocului, care să nu-și pună plumb în mănuși și care, chiar după un croșeu sub centură, chiar după ce a fost numărat să-ți dea mîna în aplauzele publicului.

Camil BACIU

LOTO—PRONOSPORT

8 IUNIE: CONCURS EXCEPȚIONAL PRONOEXPRES

Administrația de Stat Loto-Pronosport organizează la 8 iunie a.c. un nou și atractiv concurs excepțional Pronoexpres.

La acest concurs se atribuie în număr NELIMITAT autoturisme: DACIA 1100, MOSKVICI 408 cu 4 faruri și radio, SKODA 1000 MB și TRABANT 601.

În plus prin tragere la sorți, se acordă alte 10 autoturisme: 1 FIAT 1800, 6 DACIA 1100, 1 MOSKVICI 408 cu 4 faruri și radio și 2 SKODA 1000 M.B.

Tot prin tragere la sorți se mai acordă și 75 de excursii în stațiunea climaterică Soci (durata 15 zile) prin O.N.T. ROMÂNIA.

Se mai acordă premii în numerar de valoare variabilă și premii fixe în bani.

Pentru atribuirea acestor premii se efectuează 10 extrageri de cîte 10 numere din 45, în 4 faze.

Rețineți: Biletele din seria N de 30 lei dau dreptul de participare la toate extragerile.

Nu uitați: Simbătă 7 iunie a.c. este ULTIMA ZI pentru procurarea biletelor.

Tragerea LOTO de miine va avea loc la București în sala Clubului Finanțe Bănci din str. Doamnei nr. 2 cu începere de la ora 19,00. Tragerea va fi radiodifuzată.

NUMERELE EXTRASE LA CONCURSUL PRONOEXPRES Nr. 23 DIN 4 IUNIE 1969

EXTRAGEREA I: 37 24 26 17 41 13
FOND DE PREMII: 402.249 lei.
EXTRAGEREA a II-a: 11 6 15 44 4 39 21
FOND DE PREMII: 328.465 lei.

LOTO

Premiile întregi și sferturi de la tragerea din 30 mai 1969

EXTRAGEREA I: Categoria a II-a: 3 variante întregi a 23.008 lei; și 5 variante sfert a 5.752 lei; a III-a: 98 a 1.143 lei și 64 a 285 lei; a IV-a: 242 a 550 lei și 217 a 137 lei; a V-a: 478 a 338 lei și 401 a 84 lei.

Report categoria I: 65.191 lei.

EXTRAGEREA a II-a: Categoria A: 1 variantă întreagă a 53.748 lei și 3 variante sfert a 13.437 lei; categoria B: 2 a 22.674 lei și 6 a 5.668 lei; categoria C: 6 a 7.742 lei și 17 a 1.935 lei; categoria D: 735 a 100 lei și 2132 a 25 lei.

fotbal

FINALĂ SCONTATĂ ÎN „CUPA ROMÂNIEI"

Steaua a sprintat irezistibil

STEAUA — FARUL 5—2 (2—2)

Stadion „23 August" ; timp ploios ; teren îmbibat cu apă ; spectatori — aproximativ 5 000. Au marcat, în ordine, Voinea (min. 12), Tufan (min. 15), Kallo (min. 42 — din 11 m), Vigu (min. 44), Creiniceanu (min. 59), Stoica (min. 75 — autogol) și din nou Creiniceanu (min. 81).

STEAUA : ANDREI — Cristache, D. NICOLAE, HALMĂGEANU, VIGU, Dumitriu III, Ștefănescu, PANTEA, Tătaru II (min. 76 Negrea), Voinea, CREINICEANU.

FARUL : Ștefănescu — Pleșa, Stoica, Mareș (min. 70 Nichiti), Antonescu, CONSTANTINESCU (min. 76 Etem), KOSZKA, SASU, Tufan, Ologu, Kallo.

A condus bine S. Mureșan (Turda), ajutat la linie de I. Cîmpeanu și N. Vizireanu (ambii din Cluj).

Cu o oră înaintea partidei, peste București nori negri trimiteau cantități neașteptate de apă. Dar, în ciuda unor condiții vitrege (aproape tot timpul jocului a picurat, gazonul mustea de apă și pe alocuri mingea se oprea, pă-călindu-i pe jucători) acest meci a plăcut. S-a luptat cu ardoare, s-a imprimat partidei un ritm susținut și s-au marcat multe goluri. Și de data aceasta, Steaua a demonstrat că deține o formă bună. În jocul cu Farul, militarii au beneficiat de două extreme care au jucat de nota 10. Pantea și Creiniceanu au fost în această zi excelenți. S-au lansat în atacuri repetate, au trecut cînd au vrut de adversarii direcți, 'și-au pus coechipierii în poziții excelente de a marca. Văzînd, totuși, că situații clare sînt irosite, Creiniceanu și-a asumat și rolul de realizator și a înscris două goluri de toată frumusețea.

Întîlnirea debutează cu o cursă pe extremă a lui Pantea, care își încheie acțiunea cu un șut puternic, pe care portarul Ștefănescu îl deviază în corner. Farul ripostează imediat, Constantinescu centrează, D. Nicolae acordă corner, dar la execuția acestuia Ologu ratează interceptia într-o poziție foarte bună. Bucureștenii leagă mai bine jocul, dar timp de 10 minute nu concretizează nici o acțiune. Dimpotrivă, un șut puternic de la 30 de metri al lui Constantinescu. este blocat cu dificultate de Andrei. În min. 10 Pantea se lansează din nou în atac, trece cu o nebănuită ușurință pe lîngă fundașul Antonescu — și nu avea să fie pentru ultima oară — centrează puternic, Creiniceanu reia excelent cu capul, dar Ștefănescu salvează printr-un reflex. Balonul se plimbă apoi pe la Pantea, Pleșa și Dumitriu III și, în cele din urmă, pericolul de la poarta constănțenilor este înlăturat de șutul imprecis al lui Dumitriu. Scorul avea să fie deschis în min. 12. La 18 m de poartă, Stoica a comis henț. A executat Voinea, cu efect, jos la colț și... 1-0. Farul nu se intimidează și iese în atac. În min. 15, Sasu inițiază o acțiune pe partea dreaptă, centrează și Tufan deviază balonul în colțul porții aducînd egalarea. Au urmat 15 minute de dominare insistentă a bucureștenilor. Dar atacanții se descurcă bine pînă la marginea careului, unde nu realizează pasa cea mai bună, iar de multe ori se șutează imprecis. Ba, în min. 35 Tătaru nu-i atent la Ștefănescu care nu poate reține mingea centrată de Pantea și, la 6 metri, scapă o bună ocazie. Cînd nimeni nu se aștepta, oaspeții au luat conducerea. În min. 42 Ologu intră în careu, Dumitru Nicolae îl atacă, îl împinge cu pieptul și-l trîntește la pămînt : evident, lovitură de pedeapsă, pe care Kallo o transformă precis. Deci 2-1 pentru Farul ! Doar două minute au trecut însă și Steaua egalează, grație acțiunii excelente a lui Vigu care, ajuns la 22 metri de poartă, a șutat puternic la pălanjen. Splendid șut, splendid gol ! După pauză, Steaua s-a lansat din start în atacuri violente. Pantea și Creiniceanu nu pot fi opriți în nici un chip din cursele lor. Portarul Ștefănescu face eforturi disperate, reușind să boxeze mingi ce păreau goluri. În min. 59, Creiniceanu, după un excelent un-doi cu Voinea, îl învinge cu un șut năpraznic aproape de vinclu : 3-2 pentru Steaua. Deci, egalitate perfectă în acest moment. De aici în colo, Steaua ia jocul pe cont propriu. După două bombe realizate într-un minut (69) de către Dumitriu III și Voinea, în min. 75 bucureștenii se detașează de adversari în urma cursei excelente a lui Pantea, a centrării sale și a autogolului lui Stoica, care a încercat să respingă prin alunecare, dar a trimis balonul în colțul lung al porții sale. Din acest moment, finalista Cupei nu mai poate fi pusă la îndoială. Se pune doar problema scorului ! Și iată că în min. 81 Pantea centrează din nou și Creiniceanu, reia de la 6 m în gol. Este 5-2. În min. 86, Farul încearcă reducerea scorului : Ologu trimite pe lîngă Andrei, dar Dumitru Nicolae, printr-o foarfecă spectaculoasă, salvează golul și menține diferența de trei puncte care exprimă mai fidel raportul de forțe existent pe teren.

Constantin ALEXE

Și în deplasare, victorie clară

„Diferența de valoare și-a spus din nou cuvîntul" — ne mărturisea la sfîrșitul meciului un susținător al echipei Chimia. Și avea dreptate. Bucureștenii și-au dovedit din nou superioritatea în fața divizionarei B la toate capitolele. Replica jucătorilor suceveni a fost destul de dîrză de-a lungul celor 90 de minute, însă lipsa de finalizare, pe de o parte și forma bună a apărării dinamoviste, pe de altă parte au decis rezultatul partidei.

Susținute frenetic de o galerie entuziastă, gazdele au început partida în trombă. Minute în șir, înaintașii Chimiei au asediat poarta lui Coman, încercîndu-i vigilența. Apărarea bucureșteană a trecut prin mari emoții în min. 8. La o lovitură liberă, executată de Teodosiu, de la circa 20 m lateral, balonul a trecut peste un buchet de jucători masați în careul dinamoviștilor și a ajuns la Goran, care, de la numai 2 m, l-a împins afară ! Presiunea continuă și, după un minut, șutul violent al lui Nicolau a fost reținut de Coman, iar în min. 14 Teodosiu a reluat ca capul o centrare a lui Selimesy. Dar, experiența dinamoviștilor începe să schimbe fizionomia jocului. Ei pasează mai mult și cele două extreme, Lucescu și Sălceanu, întreprind „raiduri" din ce în ce mai periculoase în terenul gazdelor. Pe partea stîngă, Lucescu face multe curse, centrează ca la carte,

CHIMIA SUCEAVA — DINAMO BUCUREȘTI 1—3 (0—1)

Stadionul Arin ; ploaie măruntă ; teren alunecos ; spectatori aproximativ 8 000. Au marcat : Sălceanu (min. 39), Dinu (min. 54), Frățilă (min. 73) pentru Dinamo și Danileț (min. 36 — din 11 m) pentru Chimia.

CHIMIA : Sidac (min. 77 Petcu) — Nedelcu, Gheghe, Țică, Selimesy, Danileț, Borcău, Nicolau, Roșu, Goran, Teodosiu.

DINAMO : Coman — Popa, Boc, Dinu, Ștefan, Gherghelu, Stoenescu, Sălceanu, Radu Nunweiller, Dumitrache (min. 68 — Frățilă), Lucescu (min. 71 — Haidu).

Foarte bun arbitrajul lui Emil Vlaicu-lescu, ajutat bine la linie de M. Marinciu și M. Moraru (toți din Ploiești).

însă Sidac reține sau deviază toate baloanele.

În min. 39, Dinu îl lansează pe Lucescu, acesta ajunge la marginea careului de 16 m, centrează pe partea dreaptă la Sălceanu, care expediază balonul în colțul lung al porții apărate de Sidac : 1—0 pentru Dinamo. Apoi, localnicii construiesc cîteva atacuri, dar Boc și colegii lui le destramă cu multă ușurință.

Începutul reprizei secunde a fost identic cu cel al primei. Jucătorii de la Chimia s-au instalat în terenul advers și au produs multe momente dificile la poarta lui Coman. Portarul bucureștenilor se remarcă în min. 51 și 52 prin cîteva intervenții spectaculoase. În plină dominare a Chimiei, în min. 54, bucureștenii contraatacă și Dinu șutează puternic de la 13 m, făcînd inutil plonjonul lui Sidac : 2—0 pentru Dinamo. În continuare, jocul este deschis, se construiesc faze frumoase la ambele porți. În min. 73, Radu Nunweiller, pe post de extremă, îl pune în poziție de șut pe Frățilă și acesta expediază de la 18 m balonul în plasă : 3—0 pentru Dinamo. Elevii lui V. Neagu fac eforturi să reducă din handicap și reușesc acest lucru doar spre sfîrșitul meciului. În min. 86, Goran a intrat în careu și, în momentul în care a vrut să șuteze, a fost faultat de Boc și Stoenescu. Penaltyul a fost transformat de Danileț. Peste două minute, un șutbombă al lui Teodosiu a fost reținut cu multă siguranță de Coman. Și partida la sfîrșit cu victoria clară a echipei Dinamo București.

Pompiliu VINTILĂ

MINI-STATISTICA „A"

● **În cele 27 de etape ale campionatului diviziei naționale A s-au marcat 567 de goluri. Duminică s-au înscris 21 de goluri.**

● **Cele mai eficace înaintări : DINAMO BUCUREȘTI cu 51 de goluri marcate, „U" Cluj cu 47 de goluri, Steaua 46 de goluri, U.T.A. și Universitatea Craiova cu cîte 44 de goluri.**

● **Cele mai slabe apărări : VAGONUL ARAD cu 54 de goluri primite, F. C. Argeș cu 44 de goluri, „U" Craiova și ASA Tg. Mureș cu cîte 42 de goluri.**

● **În ultima etapă au fost acordate 2 penaltiuri, care au fost transformate de Oblemenco („U" Craiova) și de Suciu (Crișul).**

● **Duminică, pe foile de arbitraj au fost consemnate 4 eliminări. Iată numele jucătorilor trimiși pe tușă : Dumbravă (Farul), Mândoiu (Progresul), Mureșan și Hajnai (ambii de la A.S.A. Tg. Mureș).**

● **Clasamentul golgeterilor :**
— 20 goluri : DUMITRACHE (Dinamo București) — 2 din 11 m ;
— 19 goluri Oblemenco („U"Craiova) — 4 din 11 m ;
— 16 goluri : Oprea („U" Cluj) — 3 din 11 m ;
— 14 goluri : Voinea (Steaua) — 3 din 11 m ;
— 13 goluri : Tufan (Farul), Neagu (Rapid) ;
— 11 goluri : Creiniceanu (Steaua) ;
— 10 goluri : Grozea (Petrolul) — 1 din 11 m ;
— 9 goluri : D. Ene (Dinamo Bacău) ;
— 8 goluri : Petescu (U.T.A.), Mureșan (A.S.A. Tg. Mureș), Radu (F.C. Argeș), Oaidă (Progresul) — 2 din 11 m, Dembrovschi (Dinamo Bacău), Kun I (Crișul), Lereter (U.T.A.) — 1 din 11 m.

ARBITRII JOCURILOR ETAPEI A XXVIII-a

VAGONUL — POLITEHNICA IAȘI : **Petre Badea,** la centru, C. Calugherovici și G. Pop, la linie (toți din Brașov).

A.S.A. TG. MUREȘ — PROGRESUL : arbitrul din R. P. Bulgaria, la centru, P. Sotir (Mediaș) și I. Opriță (Arad), la linie.

DINAMO BACĂU — U.T.A. : arbitrul din R. P. Bulgaria, la centru, C. Popa (București) și E. Păunescu (Ploiești), la linie.

RAPID — CRIȘUL : **Grigore Birsan** (Galați), la centru, Gh. Manole (Constanța) și Al. Ene (Craiova), la linie.

JIUL — PETROLUL : **Aurel Bentu,** la centru, M. Sadoveanu și A. Rădulescu, la linie (toți din București).

STEAUA — FARUL : **Iosif Riter** (Timișoara), la centru, G. Blau (Timișoara) și M. Biolan (Tr. Severin), la linie.

F.C. ARGEȘ — „U" CRAIOVA : **Gh. Limona,** la centru, M. Nițâ și C. Dragotescu, la linie (toți din București).

„U" CLUJ — DINAMO BUCUREȘTI : arbitrul din R. P. Bulgaria, la centru, V. Buimistruc și M Rotaru, la linie (ambii din Iași).

AGENDĂ BUCUREȘTEANĂ

Meciurile de fotbal programate în Capitală — în cadrul diviziilor A, B și C — se vor desfășura după cum urmează :

SÎMBĂTĂ

Stadionul Metalul : Metalul — Ceahlăul P. Neamț (div. B) — ora 18.

Teren Timpuri Noi : Flacăra roșie — Ș.N. Oltenița (div. C) — ora 18.

DUMINICĂ

Stadionul Giulești : Rapid — Crișul (tineret-rezerve) — ora 16 ; Rapid — Crișul (div. A) — ora 18.

Stadionul „23 August" : Steaua — Farul (tineret-rezerve) — ora 16 ; Steaua — Farul (div. A) — ora 18.

Stadionul Politehnica : Politehnica — Gloria Bîrlad (div. B) — ora 10.

Teren T.U.G. : T.U.G. — Olimpia Giurgiu (div. C) — ora 10.

Teren Voința : Voința — I.R.A. Cîmpina (div. C) — ora 10.

Teren Gloria : Mașini-unelte — Muscelul Cîmpulung (div. C) — ora 10.

CANOTAJUL ROMÂNESC PREZENT LA ALTE REGATE INTERNAȚIONALE

Ieri, la amiază, au părăsit Capitala, pe calea aerului, două reprezentative române de canotaj, pentru a participa la alte concursuri internaționale, programate la sfîrșitul acestei săptămîni. Prima garnitură s-a deplasat la **Moscova,** pentru a lua startul într-o regată de anvergură, la care prezentăm atît echipaje masculine, cît și feminine. Un alt grup de sportive va concura la tradiționala **„Regata Praga",** ce se va desfășura pe Vltava.

În concursul atletic de la Torino Viorica Gabor — locul IV la 800 m

ROMA, 4 (Agerpres). — La Torino au continuat întrecerile concursului internațional de atletism. Campionul olimpic la săritura cu prăjina, Seagren, a terminat învingător cu 5,35 m. Pe locul secund s-a clasat italianul Dionisi cu 5,20 m. În proba feminină de 800 m, pe primul loc s-a clasat Paula Pigni (Italia) 2:07,2. Sportiva română **Viorica Gabor** a ocupat locul 4 cu 2:10,6. Sprinterul american Hawkins a cîștigat cursa de 100 m plat în 10,2, iar compatriotul său Davenport pe cea de 110 mg în 13,5. Proba de triplu salt i-a revenit lui Dudkin (URSS) cu 16,30 m, secondat de brazilianul Prudencio cu 15,77 m. Alte rezultate : **masculin :** 800 m : Van Manshoven (Belgia) — 1:51,9 ; disc : Knop (SUA) — 54,96 m ; 400 m plat : Bratcikov (URSS) — 46,7 ; **feminin :** 100 mg : Vera Kukmanova (Cehoslovacia) — 14,3 ; înălțime : Valentina Kozir (URSS) — 1,73 m.

ÎNTRECERI ȘAHISTE

RODICA REICHER — LOCUL III LA PIOTRKOW

Turneul internațional feminin de la Piotrkow (Polonia) s-a încheiat cu victoria polonezei Mira Litmanowicz și a bulgarei Venka Asenova, amîndouă cu 6 puncte din 9 posibile. Pe locul trei — **Rodica Reicher** (România) cu 5½ p. Urmează în clasament : Iren Sillye (Ungaria) 5 p, **Maria Pogorevici** (România), Anna Hellwig (Pol.), Rita Timmer (Olanda) și A. Iurczynska (Pol.) 3½ p și I. Radzikowska (Pol.) 3 p.

★

În runda a 2-a a turneului de la Ljubljana, marele maestru român Florin Gheorghiu, jucînd cu piesele negre, a remizat în 25 de mutări cu Unzicker (RFG). Alte rezultate : Tringov — Damianovici 1—0 ; Forintos — Barcza 0—1 ; Gligorici — Robatsch remiză ; Planinci — Matanovici 1—0 ; Puc — Musil remiză. Clasament : 1. Planinci 2 p, 2. Tringov 1½ p. Gheorghiu se află într-un grup de 8 jucători, toți cu cîte 1 p.

SPASSKI A CÎȘTIGAT ȘI PARTIDA A 19-a !

Meciul Petrosian — Spasski, care se dispută la Moscova pentru titlul mondial de șah, a intrat în faza decisivă. Printr-o rapidă victorie, în numai 24 de mutări, Boris Spasski și-a mărit din nou avansul la două puncte : 10½—8½ !

CAZUL MERCKX PROVOACĂ VII DISCUȚII

ROMA, 4 (Agerpres). — *Președintele Uniunii internaționale de ciclism, Adriano Rodoni, referindu-se la cazul Merckx, a declarat că din moment ce analiza a fost pozitivă și contraexpertiza a confirmat prezența unor substanțe interzise, ciclistul belgian este vinovat și în mod automat va fi suspendat pe timp de o lună. Pe de altă parte, ziarele sportive italiene continuă să susțină că este vorba de o înscenare pusă la cale de persoane suspecte din anturajul turului Italiei. Merckx, scrie ziarul „Gazzetta dello Sport", s-a supus de șapte ori în timpul primei jumătăți a cursei la controlul antidoping și totdeauna rezultatele au fost negative. Comentatorii belgieni, în schimb, nu exclud posibilitatea ca Merckx să fi folosit un stimulent oarecare, dar subliniază neconcordanța dintre listele de produse dopante adoptate în țările unde se practică ciclismul profesionist. Un produs socotit ca simplu reconfortant în Belgia poate fi trecut la categoria doping în Italia sau în Franța. Asociațiile cicliștilor profesioniști cer o nouă reglementare a controlului antidoping.*

Din Paris se anunță că federația franceză își rezervă dreptul de a ratifica sau nu suspendarea lui Merckx, care urma să ia startul la sfîrșitul acestei luni în turul ciclist al Franței. Directorul cursei, Felix Lévitan, a declarat că rutierul belgian va putea fi prezent la marea întrecere în cazul cînd comisia de apel a federației cicliștilor profesioniști va găsi de cuviință să amîne suspendarea dictată de Uniunea internațională.

sportul în lume

FINALA C.C.E. LA VOLEI — EXAMENUL DE MATURITATE AL ECHIPEI STEAUA

Discuție cu antrenorul T. TĂNASE

Cu cîteva luni în urmă, într-o ședință a Biroului federației de volei, antrenorul echipei noastre campioane — Țică Tănase — expunea programul de pregătire al elevilor săi și obiectivul pe care și l-au propus să-l realizeze în actuala ediție a C.C.E. : **calificarea în finală.** Și iată că acum, sîntem în măsură să afirmăm că realismul de care dă dovadă acest antrenor s-a confirmat din nou. Deci **Steaua** se află în fața marelui examen — dubla confruntare cu campioana Bulgariei pentru cucerirea prețiosului trofeu cu care este răsplătită cea mai bună formație de club de pe continent.

Desigur, dintre cele patru meciuri (cu tur și retur) susținute pînă acum, ultimul, cu Spartak Brno, a fost cel mai greu. Totuși, într-o discuție pe care am avut-o zilele trecute, l-am rugat pe antrenorul T. Tănase să reamintească cititorilor noștri partidele susținute.

— Fără îndoială că este un lucru pe care-l fac cu plăcere : 3—0, 3—0 cu Universitat S. K. Münster (R.F.G.), 3—0, 3—0 cu Csepel Budapesta, 3—0, 3—0 cu Brabo Anvers (Belgia) și, în cel mai greu examen de pînă acum, 3—1 și 2—3 cu Spartak Brno.

— Și acum, finala ! Ce ne puteți spune despre viitoarele confruntări cu campioana Bulgariei ?

— Partidele se anunță deosebit de grele. Pe T.S.K.A. Cerveno Zname am văzut-o ultima oară acum trei ani, cînd ne-am întîlnit în cadrul Turneului armatelor prietene. Am văzut, în schimb, mai recent naționala Bulgariei, în care T.S.K.A. are cîțiva reprezentanți. Sînt jucători tineri, combativi și au în Karov un bun coordonator.

— Ce face în aceste zile echipa dv ?

— Pregătiri intense, antrenamente zilnice de menținere în formă, mai ales sub aspect fizic, unde s-a atins un potențial ridicat, și, bineînțeles, se exersează diferite variante tehnico-tactice mai ales în atac și blocaj. După cum se știe, trofeul intră în posesia formației care va realiza două victorii, seturile nemai luîndu-se în considerație la o eventuală egalitate de victorii. Să sperăm că nu va fi nevoie de un al treilea meci. Pentru aceasta însă, echipa trebuie să dea totul.

— Ce lot aveți la dispoziție ?

— Barta, Rauch, Crețu, Porojnicu, Cristiani, Iorga, Stamate, Rotaru, Bînda, adică cei folosiți în meciul de la Brno, la care se adaugă tinerii Duduciuc și State.

★

Mulțumindu-i antrenorului Tănase pentru amabilitatea cu care a răspuns întrebărilor noastre, nu ne rămîne altceva de făcut decît să urăm jucătorilor de la Steaua să readucă în țară prețiosul trofeu. Fiindcă, se știe, „Cupa campionilor europeni" a stat multă vreme în vitrinele cluburilor Rapid și Dinamo.

Al. C.

Echipa de fotbal a Ungariei susține duminică a doua întîlnire în preliminariile C. M. : cu Irlanda la Dublin. În fotografie, o fază din meciul Ungaria — Cehoslovacia (2—0). Albert înscrie al doilea gol în min. 89 în poarta lui Vencel.

fotbal pe glob

Mexic — Anglia 0—4

Selecționatele Angliei și Mexicului s-au întîlnit în meci revanșă la **Guadalajara.** Făcînd o veritabilă demonstrație, echipa Angliei a învins cu 4—0 (3—0), prin golurile lui Clarke (2) și Astle (2). În această întîlnire, antrenorul Alf Ramsey a folosit o echipă schimbată față de cea din primul joc (0—0). Iat-o : **Shilton — Wright, McNab, Harvey, J. Charlton, Moore, Ball, Bell, Astle, Clarke, Peters.**

Fiorentina învinsă în S.U.A.

Echipa „Californian Clippers" din San Francisco, una dintre cele mai bune formații profesioniste din SUA, va fi probabil dizolvată săptămîna aceasta din pricina dificultăților financiare. Majoritatea jucătorilor, de origine europeni, au intrat în contact cu alte cluburi pentru angajare. Recent, „Californian Clippers" învinsese cu scorul de 4—2 pe Fiorentina, campioana Italiei.

TELEX-TELEX

In Turul Italiei, etapa a XIX-a (Zingonia — San Pellegrino, 100 km) a fost cîștigată de Marino Basso (Italia) în 2h 47:07, iar etapa a XX-a (San Pellegrino — Folgaria 248 km), în munții Dolomiți, i-a revenit compatriotului său Zilioli în 8h 44:38. Lider a continuă să fie Gimondi cu 2:31 avans față de Zilioli.

■

Primarul orașului Montreal, Jean Drapeau, a depus la sediul C.I.O. din Lausanne candidatura oficială a metropolei canadiene pentru organizarea Jocurilor Olimpice de vară din anul 1976.

■

Atletul maghiar Istvan Major a stabilit un nou record al țării sale în proba de săritură în înălțime cu 2,12 m, folosind stilul „Fosbury-Flop". În sezonul trecut cea mai bună performanță obținută de Major a fost 2,03 m. În cadrul aceluiași concurs Holub a cîștigat aruncarea greutății cu 18,68 m, iar Stugner pe cea de disc femei cu 56,38 m.

■

După ce a cîștigat campionatul italian masculin de baschet, echipa Ignis Varese a cucerit și „Cupa Italiei", învingînd cu 73—72 (37—37) formația Fides Partenope din Neapole.

ROLAND GARROS : Cuplul Țiriac-Năstase în semifinale !

Românii au eliminat pe Rosewall-Stolle (Australia)

PARIS, 4 (prin telefon). — Miercuri a fost o zi bună pentru tenismanii români, angrenați în probele de dublu ale campionatelor internaționale de tenis („open") ale Franței. Perechea Ion Țiriac — Ilie Năstase, confirmîndu-și încă o dată posibilitățile, a reușit o performanță deosebită, eliminînd în semifinale cuplul celebrilor profesioniști australieni Ken Rosewall — Fred Stolle. A fost unul din cele mai frumoase meciuri din cariera sportivă a celor doi jucători români, care s-au întrecut pe sine de-a lungul unui meci desfășurat după toate regulile artei. La capătul a 2 ore de joc, Țiriac și Năstase terminau învingători la scor categoric : 6—3, 6—1, 7—5. Deci, pentru a patra oară consecutiv, reprezentanții României se clasează printre fruntașii probei de dublu bărbați din tradiționalul turneu de la Roland Garros. În 1966, după cum se știe, ei au disputat aici finala probei, ca apoi în toate edițiile următoare să figureze în semifinale.

Viitorii adversari ai lui Țiriac și Năstase sînt din nou australieni, nu mai puțin faimoșii Rod Laver și Roy Emerson. Aceștia au eliminat pe Bowrey — Ruffels cu 1—6, 6—3, 6—3, 6—2. În celelalte două sferturi de finală : Okker, Riessen — Hewitt, McMillan 7—5, 6—3, 7—5 ; Newcombe, Roche — Ashe, Pasarell 6—4, 4—6, 6—4, 6—3.

Un rezultat remarcabil l-a obținut Ilie Năstase și în proba de dublu mixt, unde — alături de australianca Kerry Melville — s-a calificat în sferturi de finală, după o victorie în două seturi asupra redutabililor Tony Roche (Aus.) și Rosemary Casals (S.U.A.) : 6—3, 6—4 ! Viitorii adversari — Margaret Smith Court și Marty Riessen.

Marți, la lumina reflectoarelor, lua sfîrșit și ultimul sfert de finală la simplu masculin. După un meci dramatic, „olandezul zburător" Tom Okker reușea să încoarcă soarta meciului său cu asul australian John Newcombe, cîștigînd cu 5—7, 6—4, 5—7, 6—2, 6—2. Okker este singurul european care mai aspiră la titlu, încadrat de Laver, Roche, Rosewall. Și sarcina recentului învingător de la Tokio și Bruxelles nu este, bineînțeles, ușoară.

Paul CERNESCU

Nori negri pe cerul C.E. de lupte

De la trimisul nostru special la Modena, VALERIU CHIOSE

Din păcate, va trebui să încep relatarea din Modena cu o veste care îi va îngrijora pe iubitorii sportului. Deasupra C. E. de lupte greco-romane planează un pericol grav. Cu 24 de ore înaintea deschiderii competiției nu se revenise asupra interdicției de a se intona imnurile naționale și de a se ridica drapelele de stat în cinstea învingătorilor. După cum se știe, federații din mai multe țări — printre care și aceea din România — au protestat la timpul cuvenit împotriva acestei măsuri în totală contradicție cu spiritul olimpic, cu regulile și tradițiile statornicite la marile competiții internaționale.

În ultimele zile, secretarul general al F.I.L.A., Milan Ercegan (Iugoslavia) — prezent la Modena — a desfășurat o vie activitate. Dar fără nici un rezultat. Miercuri la amiază, delegații din mai multe țări (inclusiv aceea a României) au depus un nou protest la Comitetul de organizare, urmînd ca hotărîrea definitivă să se comunice joi, cînd este așteptat să sosească în localitate dl. Roger Coulon, președintele F.I.L.A. Oricum, în cazul cînd această problemă nu se va rezolva pozitiv, s-a făcut cunoscut că sportivii din țara noastră, din U.R.S.S., Ungaria, Bulgaria, Polonia, Cehoslovacia și R. D. Germană își rezervă dreptul de a reanaliza participarea lor la întreceri. Absența acestor țări, care cumulează pe cei mai puternici luptători ai continentului, ar anula practic actuala ediție a C. E.

CALEIDOSCOP

„PANCHO" — SUCCESORUL LUI „WILLIE"

Micul leu Willie, care a fost simbolul C.M. de fotbal 1966, va transmite „ștafeta" micului mexican „Pancho" cu prilejul viitoarei ediții a campionatului mondial din 1970. „Pancho", cu sombrero și cu tricoul de jucător în culorile naționale mexicane, urmează, astfel, să devină cel mai popular personaj al fotbalului mondial. El a fost prezentat membrilor F.I.F.A. de Ramon Alatorre, secretar general al Comitetului de organizare a campionatului mondial.

GHINIONUL LUI TETLEY

Nigel Tetley, care a participat la cursa nautică în jurul lumii (învingător — Robin Knox-Johnson) pe bordul trimaranului „Victress", a abandonat competiția cu numai 14 zile înainte de a ajunge la finiș, după ce ambarcațiunea i s-a scufundat în apropierea insulelor Azore. El a fost luat la bordul unui tanc petrolier liberian, după ce a navigat singur timp de 247 de zile. „Desigur, îmi pare rău că nu a putut încheia această cursă, a declarat soția lui Tetley, dar cel mai important lucru este acela că trăiește"

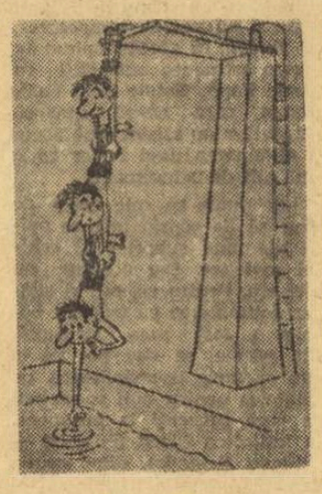

E rece ?...
(Sportowiec — Varșovia)

NU I-AU AJUTAT PICIOARELE...

Două echipe de fotbal amator din orașul englez Lincoln au susținut în scopuri de binefacere un meci-maraton, care s-a încheiat după 9 ore și 40 de minute. În această perioadă jucătorii au beneficiat de numai trei pauze a cîte 15 minute. În total s-au înscris 86 de goluri. „Am vrut să atingem cifra de 100 goluri, dar nu ne-au mai ajutat picioarele" — a declarat căpitanul echipei învingătoare

TATAL ȘI FIUL

Mulți părinți ar fi dispuși să facă orice pentru copiii lor sportivi, dar la vîrsta de 37 de ani majoritatea lor ar sta în preajma liniei de sosire în timpul unei curse atletice. Nu același lucru se poate spune însă despre englezul Johnny Wil, fost alergător internațional de cros, al cărui fiu, Christopher, în vîrstă de 12 ani, a devenit o speranță a curselor pe distanțe medii. Încurajat de performanțele lui Christopher, tatăl său a hotărît să-și reia activitatea sportivă după o pauză de 6 ani, ocupînd primul loc într-o cursă de cros pe distanța de 3 000 m cu timpul de 9:44,0. Acum tatăl și fiul sînt în plină întrecere !

AZI, ÎN SEMIFINALE: CIUCĂ, DUMITRESCU ŞI CUŢOV

(Urmare din pag. 1)

fel, pregătind prin fente fiecare acţiune. Cîteva lovituri izolate îl duc pe austriac în colţul propriu, de unde avea să nu se mai întoarcă : vicecampionul nostru declanşează o serie de lovituri cu o frecvenţă extrem de mare, Egle, sprijinit pe perna albastră, se blochează, dar loviturile lui Covaci străpung apărarea austriacului. Sub ploaia de pumni, blocajul lui Egle s-a dovedit o... umbrelă ciuruită. Zdruncinat, Egle nu găseşte altă soluţie decît să se întoarcă cu spatele. Arbitrul Wolf (R.D.G.) opreşte lupta, îşi face datoria numărîndu-l pînă la 8, după care îi arată austriacului să rămînă în colţul său. După decizie, Covaci împarte cu Egle buchetul de flori, împrăştiind încredere pentru viitorul său meci cu italianul Facchetti.

Covaci b. ab. II Egle

Categoria semigrea

Campionul olimpic de la Mexic, Pozniak (U.R.S.S.) a făcut un antrenament cu public, avîndu-l ca adversar pe Osster (Suedia). Menajîndu-l, evident, pe suedez, Pozniak, după 9 minute de demonstraţie, a fost aplaudat călduros de public.

Pozniak b.p. Osster.

Bulgarul Stankov şi danezul Jensen s-au întrecut în obstrucţii, ţineri neregulamentare şi dezechilibrări. Lipsiţi de precizie, aruncînd lovituri incorecte, ei şi-au atins doar întîmplător ţinta. Ceva mai corect în acţiuni şi mai clar în final, danezul a primit decizia.

Jensen b.p. Stankov.

Categoria grea

Excelent a evoluat Ion Alexe în compania francezului Victor. Deplasîndu-se permanent, derutant şi punctînd exact la momentul oportun, cu directe la figură, Alexe a cîştigat cu brio (5—0) un meci care iniţial se anunţa mai dificil pentru el. Faţă de prima sa evoluţie la aceste europene (cu olandezul Lubbers), ieri Alexe a arătat mai multă clarviziune şi că este decis să lupte cu ardoare pentru titlul continental. Meciul cu Victor a fost pasionant, deoarece ambii boxeri au imprimat partidei un ritm alert şi curat, reuşind ca prin execuţiile tehnice să situeze partida ca una dintre cele mai bune, disputate ieri după-amiază. Francezul a atacat curajos, însă deşi beneficiază de o alonjă respectabilă, n-a putut să-şi surprindă adversarul întrucît, aşa cum spuneam mai sus, Alexe s-a deplasat permanent. În repriza secundă, chiar cînd gongul anunţa sfîrşitul, Victor a recepţionat un clasic un-doi la figură care l-a adus în situaţia de groggi.

Alexe b. p. Victor.

Tehnicul pugilist vest-german, Hussing, cel care a produs o mare surpriză eliminîndu-l pe sovieticul Vasiuşkin, a obţinut ieri o nouă victorie la puncte, de data aceasta în dauna cehoslovacului Cemerys. Hussing s-a impus, şi de data aceasta, prin acurateţa stilului de luptă, anunţîndu-se un adversar redutabil pentru Alexe, în semifinalele campionatelor.

Hussing b.p. Cemerys.

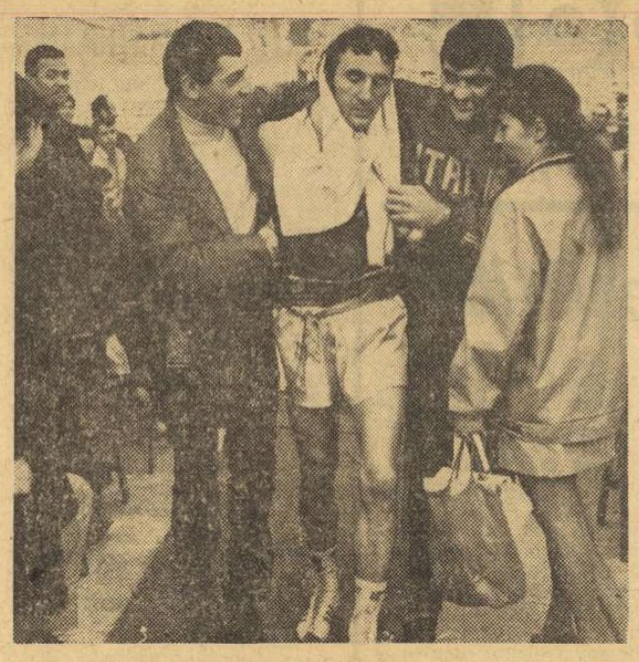

Poate mai bucuroşi decît Capretti, sînt suporterii care-l însoţesc după victoria asupra lui Harcsa

ÎNCĂ UN CAMPION OLIMPIC ELIMINAT DE UN BOXER ROMÂN: VICTOR SILBERMAN L-A ÎNVINS PE WOLKE!

Categoria pană

Splendidă demonstraţia de scrimă pugilistă făcută de Orban (Ungaria) şi Laine (Franţa). Cei doi pugilişti au arătat tot ce are boxul mai frumos : lovituri clare, precise, în permanentă mişcare. Arbitrul Gittins (Ţara Galilor) a fost simplu spectator în finalul meciului Orban a atacat mai decis şi a obţinut decizia pe merit.

Orban b.p. Laine

Englezul Richardson a ştiut ce vrea în întîlnirea cu campionul român, Puşcaş. De la început el şi-a arătat intenţiile atacînd cu insistenţă, perforînd de multe ori apărarea reprezentantului nostru. Puşcaş, ca şi în meciul cu Sokolov, a adoptat tactica defensivei active căutînd să-şi ţină la distanţă adversarul cu lovituri de dreapta. Surprins descoperit de un atac al englezului, Puşcaş face cunoştinţă cu podeaua şi este numărat. Situaţia se repetă în repriza secundă cînd Puşcaş a fost numărat de două ori. În ultimul rund românul pare ceva mai activ reuşeşte să stopeze cîteva atacuri ale adversarului, dar este marcat puternic şi arbitrul francez Bernier decide oprirea meciului.

Richardson b.ab. III Puşcaş.

Categoria uşoară

Spectatorii au protestat îndelung cînd s-a anunţat decizia meciului dintre polonezul Jakubowski şi Zaharopoulos (Grecia). Decizia nu este conformă cu cele petrecute pe ring, boxerul grec evoluînd, spre surprinderea tuturor, excepţional. Jakubowski a atacat ce-i drept, mai mult, dar Zaharopoulos a stopat majoritatea acţiunilor ofensive cu splendide directe la figură. Iată autorii verdictului : Rissoto — Spania (59—60) ; Izzi — Scoţia (59—58) ; McClurck — Irlanda (58—59) ; Gittins — Ţara Galilor (60—57) ; Nielsen — Danemarca (60—58) : 3—2.

Jakubowski b.p. Zaharopoulos.

O dispută foarte frumoasă au furnizat Veselinovici (Iugoslavia) şi Stoicev (Bulgaria) care nu şi-au cruţat forţele de-a lungul celor nouă minute ale luptei. Mai incisiv, dar în orice caz mai puţin tenace decît adversarul său, boxerul bulgar a fost preferat de trei dintre cei cinci arbitri.

Stoicev b.p. Veselinovici.

Categoria semimijlocie

După ce ambii boxeri sînt invitaţi de către arbitru să abandoneze espectativa prelungită, ardoare pentru titlul continental. Meciul cu Victor a fost pasionant, deoarece ambii boxeri au imprimat partidei un ritm alert şi curat, reuşind ca prin execuţiile tehnice să situeze partida ca una dintre cele mai bune, disputate ieri după-amiază. Francezul a atacat curajos, însă deşi beneficiază de o alonjă respectabilă, n-a putut să-şi surprindă adversarul întrucît, aşa cum spuneam mai sus, Alexe s-a deplasat permanent. În repriza secundă, chiar cînd gongul anunţa sfîrşitul, Victor a recepţionat un clasic un-doi la figură care l-a adus în situaţia de groggi.

Alexe b. p. Victor.

Tehnicul pugilist vest-german, Hussing, cel care a produs o mare surpriză eliminîndu-l pe sovieticul Vasiuşkin, a obţinut ieri o nouă victorie la puncte, de data aceasta în dauna cehoslovacului Cemerys. Hussing s-a impus, şi de data aceasta, prin acurateţa stilului de luptă, anunţîndu-se un adversar redutabil pentru Alexe, în semifinalele campionatelor.

Hussing b.p. Cemerys.

Victor Silberman (România) a abordat cu mult curaj meciul cu Wolke (R.D.G.), campionul olimpic al semimijlociilor, recunoscut pentru maniera sa de luptă datorită căreia el nu lasă nici un moment adversarului iniţiativa, incomodîndu-l cu directe de stînga repetate pînă la exasperare şi cu dese clinciuri şi împingeri. Prima repriză a fost dominată de pugilistul german, dar pe măsură ce se scurgeau minutele, Victor a echilibrat situaţia, a reuşit să plaseze durele sale lovituri de dreapta care l-au zdruncinat pe adversar, obligîndu-l, în ultima repriză, să acţioneze confuz, să ţină şi să împingă (de ce n-o fi primit nici un avertisment din partea arbitrului England ? !). Silberman a terminat în forţă, mai proaspăt.

Decizia a fost acordată cu 3—2 : Rissoto — Spania (60—58) ; Tuschar — Austria (59—59), l-a preferat pe Wolke ; Busici — Iugoslavia (60—59); Nielsen — Danemarca (60—59) ; Bernier — Franţa (58—59).

Silberman b. p. Wolke.

După terminarea meciului, **WOLKE** ne-a declarat : **„Silberman a atacat cu capul fără să fie penalizat de arbitru. Totuşi, stilul lui bătăios m-a incomodat, punîndu-mă deseori în dificultate. Decizie discutabilă".**

V. SILBERMAN : „Am luptat pînă la epuizare. Sînt fericit pentru mine, pentru antrenorii mei şi pentru spectatorii care m-au susţinut şi m-au încurajat tot timpul".

Categoria mijlocie mică

Un meci care n-a spus nimic, disputat într-o impresionantă tăcere a publicului.

Imries (Scoţia) b.p. Ianopoulos (Grecia).

Kovacs obţine la început avantaj, dar Tregubov, beneficiind de alonjă, reuşeşte apoi să-l ţină la distanţă, pistonîndu-l cu directe de stînga.

Tregubov (U.R.S.S.) b.p. Kovacs (Ungaria).

Categoria semigrea

Ion Monea a dominat categoric şi sub toate aspectele întîlnirea cu englezul Frenkham, căruia i-am remarcat tenacitatea şi... rezistenţa. Campionul nostru a făcut o veritabilă demonstraţie, acţionînd clar şi plasînd lovituri puternice la cap şi la corp. În repriza a doua şi-a trimis adversarul la podea, dar gongul a sunat salutar pentru englez.

Monea b. p. Frenkham.

Deţinătorul **medaliei de bronz** la categoria grea la campionatele europene de la Roma, Schlegel (R.D.G.) a obţinut decizia în partida cu Kreps (Polonia). Meciul a fost însă foarte strîns, dovadă fiind înseşi deciziile judecătorilor: 3—2 în favoarea lui Schlegel.

Schlegel b.p. Kreps.

Categoria grea

Atmosferă de corrida în meciul dintre polonezul Denderys şi turcul Ozbey. S-au schimbat pumni cu nemiluita, Ozbey arătîndu-se superior ca forţă a loviturilor. Şi totuşi... (Precizăm că la masa nr. 5 nu a oficiat arbitrul român Ion Boamfă ci Kramheller — R.F.G.).

Denderys b.p. Ozbey.

În ultima partidă a galei de aseară, Pandov (Bulgaria) a obţinut decizia cu 5—0 în faţa lui Limant (R.D.G.) Boxerul bulgar şi-a folosit bine alonja, punctînd precis cu directe de dreapta.

Pandov b.p. Limant.

Cronici redactate de R. VILARA, J. BERARIU, R. CĂLĂRĂŞANU, Gh. ILIUŢĂ şi P. IOVAN

Fotografii de Aurel NEAGU

LOVITURA DECISIVĂ

Este imposibil să nu remarcăm la marea majoritate a aşilor ringului european din cocheta arenă „23 August" o caracteristică aproape comună : aceea a stilului plin de claritate şi eleganţă, de impetuozitate, dar şi luciditate. Întîlniri electrizante, duse cu precizie de foarte mici fracţiuni metrice sau de timp.

S-ar părea că acest lucru se întîmplă din pricina scăderii din forţa loviturilor. Aşa s-ar explica mai uşor posibilităţile crescute ale combatanţilor. Dar e total greşit. Dovadă stau destul de numeroasele abandonuri dictate de arbitri, k. d.-urile sau numai răsturnările de situaţii. De asemenea, este infirmată şi concluzia că nu se mai caută lovituri decisive. Cum am putea fi de acord cu aceasta, cînd o singură lovitură, aplicată rapid şi care izbeşte extrem de scurt şi sec, ca acelea ale lui Monea sau Frolov, Kovacs sau Jakubowski, schimbă soarta luptei, detaşînd în final pe autori ca învingători. E drept că nu se mai punctează favorabil, k. d.-urile. Şi totuşi, o lovitură puternică, ce izbeşte cu forţă şi precizie în punct sensibil, trebuie urmărită. Ea aduce avantajul că scade pe moment potenţialul de luptă al adversarului, punîndu-l în situaţia să nu se mai poată apăra cu precizie şi deci să devină inferior. Depinde numai de felul în care o aplici şi cum o urmăreşti. Degeaba au căutat Alain Laine (Franţa) şi Prause (R.F.G.) să-şi aplice permanent lovituri mereu tari. Ei n-au reuşit decît să termine aproape epuizaţi. Loviturile lor, deşi atingeau deseori ţinta, zdruncinînd oarecum, nu lăsau urme. Cauza să fie numai rezistenţa ? O lovitură plasată precis şi corect, înfrînge orice rezistenţă. Refacerea poate fi foarte rapidă, dar momentul şocului e vizibil. Trebuie numai căutat şi pregătit bine momentul. Richardson sau Imrie, Puşcaş sau Prichard, imitînd pe marii lor înaintaşi, tatonează, opresc şi abia apoi aplică scurt şi exploziv o lovitură seacă. La marii maeştri abia se observă rotarea şoldului care catapultează lovitura cu o viteză de explozie formidabilă. Dar, detaliul esenţial şi determinant al forţei trebuie să-l ghiceşti. Acea împingere extrem de scurtă, dar şi de dură, a piciorului în pămînt şi a pumnului în ţintă, ca o detentă de împungere, extrem de scurtă în finalul mişcării, care blochează toate articulaţiile pe linia loviturii, devine din ce în ce mai perfecţionată. Ea trimite la lada amintirilor lovitura aruncată prin elanul întregului corp, gen Gheţu Velicu sau, recent, Mihailov şi Capretti. Este extrem de seacă, percutantă, explozivă ţinînd o foarte scurtă fracţiune de timp. Dar reculul este deosebit.

Prin folosirea ei, luptele din recentele europene de box n-au scăzut deloc din duritate, ci doar din brutalitate. Ea stă numai la îndemîna participanţilor valoroşi şi bine pregătiţi. De aceea lupta actuală din ringul patinoarului a căpătat, şi prin această nouă caracteristică a loviturii, un plus de interes.

Eustaţiu MARGARIT

S-au calificat în semifinale

Pană : Tatar (Turcia)—Mihailov (Bulgaria), Orban (Ungaria)—Richardson (Anglia)

Uşoară : Capretti (Italia)—Frolov (U.R.S.S.), Jakubowski (Polonia)—Stoicev (Bulgaria)

Semimijlocie : Musalimov (U.R.S.S.)—Meier (R.F.G.), Kiriakov (Bulgaria)—Silberman (România)

Mijlocie mică : Fachetti (Italia)—Covaci (România), Imries (Scoţia)—Tregubov (U.R.S.S.)

Semigrea : Pozniak (U.R.S.S.)—Jansen (Danemarca), Monea (România)—Schlegel (R.D.G.)

Grea : Alexe (România)—Hussing (R.F.G.), Denderys (Polonia)—Pandov (Bulgaria)

DIN COLŢUL TRIBUNEI

Acum două luni, dacă mi-ar fi spus cineva că voi fi doar spectator la campionatele europene, tocmai la noi acasă, nu l-aş fi crezut în ruptul capului. Şi totuşi, iată-mă la marea competiţie în tribună şi nu în ring, cum doream.

Deşi s-ar putea crede că am scăpat de... griji, vă mărturisesc că, după cinci zile în postură de spectator am dat jos cîteva bune sute de grame, fără antrenamente, fără băi de aburi. Numai cu emoţii... Am strîns din dinţi la meciurile lui Cuţov, am simţit că mă sufoc la decizia dată în partida Mihai Aurel — Rozek, am răguşit strigînd „bravo" la întîlnirile lui Ciucă, am rămas fără glas, uimit fiind de jocul de picioare şi boxul isteţ demonstrat de „greul" nostru Ion Alexe. Dar, dintre toţi băieţii, cel mai mult mi-a plăcut Aurel Dumitrescu. N-am crezut că un boxer poate deveni „cineva" într-un timp atît de scurt. Dintr-un anonim, aş putea spune, acum trei, patru luni, Dumitrescu este acum mare favorit la titlul pe care eu l-am cucerit la Roma, după ani de muncă.

I-am urmărit atent pe toţi „cocoşii" acestor campionate. Mulţi dintre ei îmi erau cunoscuţi mai de mult. Iugoslavul Ibrahimovici şi francezul Cosentino au încercat şi la Roma să urce pe podiumul „europenelor". Ibrahimovici, mai ales, e un boxer cu mare experienţă şi loveşte cu o forţă de... „semiuşor". De aceea, în timpul meciului dintre el şi Dumitrescu m-au trecut toate răcorile. Eram sigur că o lovitură în plin a iugoslavului putea să pună capăt partidei. Din fericire, acest lucru nu s-a întîmplat şi aceasta numai datorită excelentului joc de picioare al lui Dumitrescu şi acelei stîngi excepţionale care parcă este atrasă de faţa adversarului ca de un magnet. Nu-şi greşeşte niciodată ţinta. În plus, Dumitrescu are o dreaptă năpraznică, cu care îşi poate pune oricînd adversarul la respect. Ah, dacă aş fi avut şi eu o asemenea lovitură puternică de dreapta... Sînt sigur că nici ugandezul Mukwanga, la Jocurile Olimpice din Mexic, şi nici Pometcu, la „naţionale", nu mi-ar fi rezistat.

Dumitrescu se află acum pe podium. O victorie la englezul Pinner şi o alta la învingătorul dintre irlandezul Dowling şi francezul Cosentino îi vor fi suficiente pentru a păstra în ţară titlul de campion al Europei la „cocoş". Şi aceste victorii vor veni. Sînt sigur. Eu nu aş fi putut să boxez atît de bine ca Dumitrescu.

Bravo, Aurele !

Nicolae GIJU
campion european la Roma

RĂNIREA BOXERILOR — O CHESTIUNE ÎNCĂ NEOMOGEN INTERPRETATĂ

ELVEŢIANUL SCHÄLLEBAUM A UTILIZAT SUBSTANŢE DOPANTE

Pînă acum, cîteva partide din cadrul campionatelor europene de box au fost oprite atunci cînd unul din boxeri era rănit, prin hotărîrea medicilor solicitaţi de către arbitrul de ring (a se reţine : medicii sînt invitaţi pe ring, nu vin să constate din iniţiativă proprie). Decizia a fost proclamată de către unul din cei trei medici, care compun un juriu oficial desemnat de către comitetul executiv A.I.B.A., iar, măsura a fost generată de intenţia de a-i proteja pe boxerii amatori. Iniţial cuvîntul de ordin era „se întrerupe partida atunci cînd un boxer are o rană sîngerîndă, indiferent de profunzimea, mărimea, gradul de sîngerare şi momentul survenirii ei". Datorită aspectelor concrete pe care juriul medical A.I.B.A. le-a întîlnit în galele desfăşurate pînă acum, el s-a întrunit ieri dimineaţă, pentru a preciza mai bine criteriile de interpretare. S-a afirmat, cu această ocazie, că trebuie avute în vedere argumente de ordin medical, sportiv, moral şi estetic. După cum am fost informaţi discuţia a fost extrem de animată, iar poziţiile divergente au dovedit, că deocamdată, în chestiuni de finete, medicii juriului nu au puncte de vedere omogene. La opinia, conform căreia ar fi necesară o interpretare mai suplă, în sensul că o rănire de nu prea mare importanţă, prin poziţie şi profunzime n-ar trebui să constituie un motiv de întrerupere, deoarece e nesportiv să anulezi şansele unui boxer, cu puţine secunde înaintea gongului final, s-a replicat cu un argument de ordin estetic (boxerul rănit, menţinut în ring, prejudiciază farmecul spectacolului pugilistic făcîndu-l dezagreabil).

Juriul medical al A.I.B.A. a hotărît să continue azi dimineaţă dezbaterea în jurul aspectelor controversate pînă la obţinerea unor concluzii unanime cu privire la oportunitatea întreruperii, în vederea galelor din semifinale şi finale.

În altă ordine de idei, dr. Ion Drăgan, directorul Centrului de medicină sportivă, ne-a comunicat că la controlul antidoping efectuat pînă acum (zilnic sînt verificaţi 4 sportivi, aleşi prin tragere la sorţi), semiuşorul elveţian Schällebaum, învins în reuniunea de luni, a fost diagnosticat că folosise substanţe amfetaminice. În acest singur caz detectat pînă acum, juriul medical oficial urmează să dicteze o sancţiune.

În legătură cu cele discutate la simpozionul medical A.I.B.A. vom reveni ulterior.

La radio şi la T. V.

Radio : **De la ora 19,18 şi de la 21,35 : transmisii pe programul I.**

T. V. : **De la ora 19 : transmisie în direct a primei gale a semifinalelor.**

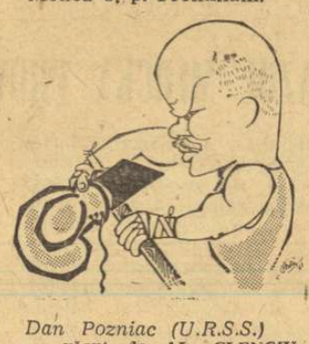

Dan Pozniac (U.R.S.S.)
văzut de AL. CLENCIU

ÎNSEMNĂRI DE LA MASA PRESEI

Federaţia de box din România organizează pentru prima oară o ediţie a europenelor de box şi ea s-a străduit să facă totul cît se poate mai bine. De aceea, cînd redacţia ziarului Sportul m-a solicitat să-mi împărtăşesc impresiile despre această mare competiţie pugilistică am fost, în primul moment, contrariat : Despre ce să scriu ? Sînt mulţumit şi de modul cum este organizată munca la centrul de presă şi de deservirea participanţilor, ca să nu mai vorbesc de amenajarea locului de concurs, patinoarul „23 August". Într-un cuvînt — multe lucruri bune. Şi totuşi, mi-am ales o temă critică pentru aceste însemnări, pentru çă în desfăşurarea de pînă acum a competiţiei au apărut neajunsuri de care primitoarele noastre gazde nu sînt cu nimic vinovate.

Am în vedere numeroasele greşeli de arbitraj care au dat peste cap destule întîlniri interesante. Se creează impresia că paralel cu campionatul se desfăşoară un turneu de culise, ale cărui rezultate anulează toate eforturile unor boxeri excelent pregătiţi. Cel mai elocvent exemplu în acest sens a fost înfrîngerea campionului olimpic Valeri Sokoloy, eliminat, după cum se ştie, din cauza unei răni la arcadă. S-ar putea ca, formal, arbitrul Gittins să fi procedat corect, dar în acelaşi ring noi am văzut nu puţine duelúri în care boxerii au continuat să se lupte cu feţele şiroind şi nimeni nu s-a grăbit să-i elimine. Dacă părerea mea, de ziarist sportiv de box, cu un stagiu de 10 ani, poate fi nu atît de competentă, mă gîndesc că aceeaşi opinie au avut-o asemenea autorităţi ca Laszlo Papp, Natale Rea, Felix Stamm care ne-au spus că niciodată n-au asistat pînă acum la eliminarea unui boxer cu o rană atît de neînsemnată.

S-ar putea ca cele spuse de mine să fie considerate ca opinii ale unui suporter al echipei sovietice. Dar aceasta nu este aşa. Pentru că, pur şi simplu, întîmplarea cu boxerul Sokolov a fost prea stridentă. Din păcate, se mai pot da şi alte exemple asemănătoare, de neînţeles pentru unii specialişti de vază prezenţi la europene. În întîlnirea Olech (Polonia) — Gilligan (Irlanda), după opinia generală, victoria trebuia să fie acordată sportivului irlandez (cu aceasta erau de acord chiar şi

ziariştii polonezi prezenţi la masa presei), dar juriul l-a declarat învingător pe Olech. Nimeni nu a înţeles pentru ce greul turc Ozbey a fost declarat învingător în faţa englezului Harris. Şi aşa mai departe. Or, campionatele europene de box trebuie să fie deservite numai de arbitri cu o mare calificare şi obiectivi.

Au început întrecerile decisive. Acum, fiecare greşeală înseamnă pentru boxer fie medalie, fie aruncarea lui în afara podiumului de onoare. Aş vrea să sper că în meciurile următoare juriile de arbitri nu vor umbri impresiile sportivilor, ale spectatorilor (şi chiar ale turiştilor) despre un turneu de box de o asemenea anvergură, pe care organizatorii români l-au pregătit cu atîta grijă şi meticulozitate.

Lev NIKOLOV
redactor de box la ziarul „Sovietski Sport" Moscova

ANCHETA INTERNAŢIONALĂ A ZIARULUI SPORTUL

ÎNCOTRO SE ÎNDREAPTĂ BOXUL AMATOR?

LASZLO PAPP: „Tehnica nu poate fi despărţită de pregătirea fizică"

1. Ţinînd seama de tentaţiile multiple ce i se oferă astăzi, prin ce mijloace credeţi că poate fi atras tineretul spre exerciţiul dur al boxului ?

2. Nu credeţi că prin efectuarea cîntarului la urcare în ring ar putea fi alungat din box un prilej frecvent de ipocrizie ?

3. Ce condiţii trebuie îndeplinite pentru a menţine corectitudinea şi a înlătura brutalitatea din boxul amator ?

László (Laci) Papp a devenit de mulţi ani o personalitate marcantă în lumea boxului mondial. Dacă reamintim acum marile sale succese este numai pentru a întări afirmaţiile de mai sus. Papp a cîştigat 3 titluri de campion olimpic (la Londra, Helsinki şi Melbourne), două europene (Oslo şi Milano) şi centura de campion continental profesionist, în 1962. Excelentul pugilist, care conduce acum din „colţ" echipa Ungariei la europenele de la Bucureşti, are înscrise în palmaresul său şi cinci titluri de campion al Ungariei.

Ieri, la patinoarul „23 August", László Papp a acceptat cu amabilitate să răspundă la ancheta internaţională a ziarului nostru.

1. Bazîndu-mă pe experienţa căpătată de-a lungul anilor, pe ceea ce am văzut la alţi mari boxeri, cred că una dintre metodele prin care poate fi atras tineretul spre sala de box este aceea de a-i da exemple de pugilişti excepţionali, care au fost modele atît în ring, cît şi în viaţa particulară. Exemplul candidatului în ştiinţe Popencenko, al ziaristului Mc Taggart (ca să nu mă refer decît la cîteva nume ce-mi vin mai proaspăt în memorie) sînt poate cele mai elocvente. Ar fi foarte bine să se introducă boxul în şcoli, aşa cum e în Anglia, pentru că practicarea acestui sport ar satisface necesitatea de mişcare a tinerilor. Trebuie să ne gîndim ca şi boxul să capete caracter de masă. Cum anume ? Introducîndu-l în şcoli şi în armată.

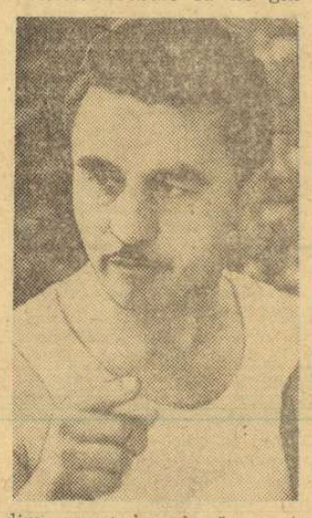

2. Efectuarea cîntarului cu 8 ore înainte de fiecare meci este un obicei vechi, înrădăcinat atît la J.O. cît şi la campionatele europene. Personal cred că este bine să se păstreze acest sistem. Eu nu sînt un conservatorist, îmi plac chiar foarte mult ideile novatoare, menite să revoluţioneze — în bine — un sistem. Dar nu văd ce impediment poate constitui cîntărirea unui boxer dimineaţa, iar meciul să-l susţină seara. La fel procedează şi adversarul său, aşa că nimeni nu e dezavantajat. După cîntarul oficial, organismul boxerului care face uşor greutatea respectivă, are timp — pînă seara — să se regenereze. Dacă s-ar efectua cîntarul oficial cu 3 ore înainte de meci (să zicem) sportivul n-ar mai putea să-şi revină la normal pînă va urca scările ringului.

3. Întrebarea este foarte interesantă. Eu, care am susţinut atîtea meciuri în carieră nu am considerat boxul un sport brutal. Dacă-l practici cu luciditate, el devine un adevărat spectacol. Cel care se consideră într-adevăr un sportiv, nu trebuie să vadă în adversarul său un duşman. Nu ştiu dacă termenul „brutalitate" este cel mai potrivit. Prin esenţa sa boxul este într-adevăr un sport dur, dar a fi dur în limitele stricte ale regulamentului nu înseamnă să fii brutal. Am spus-o şi o repet : tehnica nu poate fi despărţită de pregătirea fizică. Deviza mea este, să loveşti cît mai mult, dar să primeşti cît mai puţin. Acesta este boxerul ideal.

Romeo CĂLĂRĂŞANU

DINCOLO DE CORZI

● *Cîteva minute înainte ca Silberman şi Cerny să-şi înceapă dura lor dispută, surprindem o discuţie între doi oameni cam de aceeaşi vîrstă şi, sigur, de aceeaşi... categorie :* Ion Chiriac *şi* Vaclav Plocar. *Ambii, ca antrenori, schimbă, probabil, impresii. Îl chestionăm pe Ion Chiriac.*

— Cum vă-nţelegeţi ?

Răspunsul vine, surprinzător, de la Vaclav Plocar :

— Eu ştii puţin pe română... Aflăm, în continuare, că tehnicianul cehoslovac, de loc din Ostrava, are unul din părinţi de origine român. Îi solicităm un pronostic.

— Meci nul ! Păcat însă că juriul va trebui să prefere pe unul dintre cei doi.

● *Unul dintre cei mai solicitaţi participanţi de către ziarişti este „mezinul" acestor campionate, englezul* Davie Needham, *în vîrstă de 17 ani. Piciul, foarte vioi, răspunde prompt şi cu umor la orice întrebare.*

— Ce boxeri români îţi-au plăcut ?

— Nici unul !

— ?!?

— La forţa care o au, dacă ar avea şi stil nu ştiu cine ar putea să-i învingă. Totuşi, mai mult mi-a plăcut Ciucă.

— Cînd ai început boxul ?

— La 11 ani

— Unde ?

— Pe stradă, între copii.

Intervine, în englezeşte, un cetăţean mărunţel, cu ochelari, Chestionăm translatorul. Ne răspunde :

— Este tatăl lui !

Schimbăm imediat direcţia întrebărilor. George Needham ne răspunde, acum.

— Ce doriţi să fie Davie ? Un bun electrician sau un bun boxer ?

— Dacă ar fi făcut meseria mea, mecanic auto, aş fi dorit să fie un bun mecanic. Se cîştigă bine. Aşa, cred că tot cu boxul se va descurca mai uşor.

— Ce v-a impresionat la Bucureşti mai mult ?

— Publicul este formidabil !

● *Pe ring, o luptă înverşunată, cu schimburi puternice de lovituri între francezul* Ruocco *şi englezul* Henderson. *Lumea, puţin pasivă. Îl aşteaptă pe Silberman... Galeria este animată doar de cele două delegaţii, ambele foarte explozive vocal. Sesizînd că Ruocco traversează un moment dificil, francezii solicită ajutor printre vecini :*

— Hai ! Allez... Franţa ! Allez... Franţa !

Şi, poliglotă, galeria se face auzită.

C. ANTONESCU

Tiparul I. P. „Informaţia", str. Brezoianu nr. 23—25, Bucureşti

40368

PROLETARI DIN TOATE ȚĂRILE, UNIȚI-VĂ!

Redacția și administrația: str. Vasile Conta nr. 16, tel. 11.10.05, interurban 72 și 286. Telex sportrom buc. 180.

sportul

4 pagini 30 bani

Anul XXV — Nr. 566 (6000) ZIAR AL CONSILIULUI NAȚIONAL PENTRU EDUCAȚIE FIZICĂ ȘI SPORT Vineri 6 iunie 1969

CIUCĂ, DUMITRESCU ȘI CUȚOV primii trei boxeri români în finală!

● La 5 categorii se cunosc finaliștii: Gedo — Udella, la semimuscă; Novikov — Ciucă, la muscă; Dumitrescu — Cosentino, la cocoș; Cuțov — Pilicev, la semiușoară; Tarasenkov — Parlov, la mijlocie

● Niciunul din cei 3 boxeri polonezi, care au evoluat aseară, n-a obținut calificarea!

● Un singur meci terminat înainte de limită: bulgarul Gheorghiev abandonat de arbitru

● Astă-seară 4 pugiliști români vor urca treptele ringului: Silberman, Covaci, Monea și Alexe

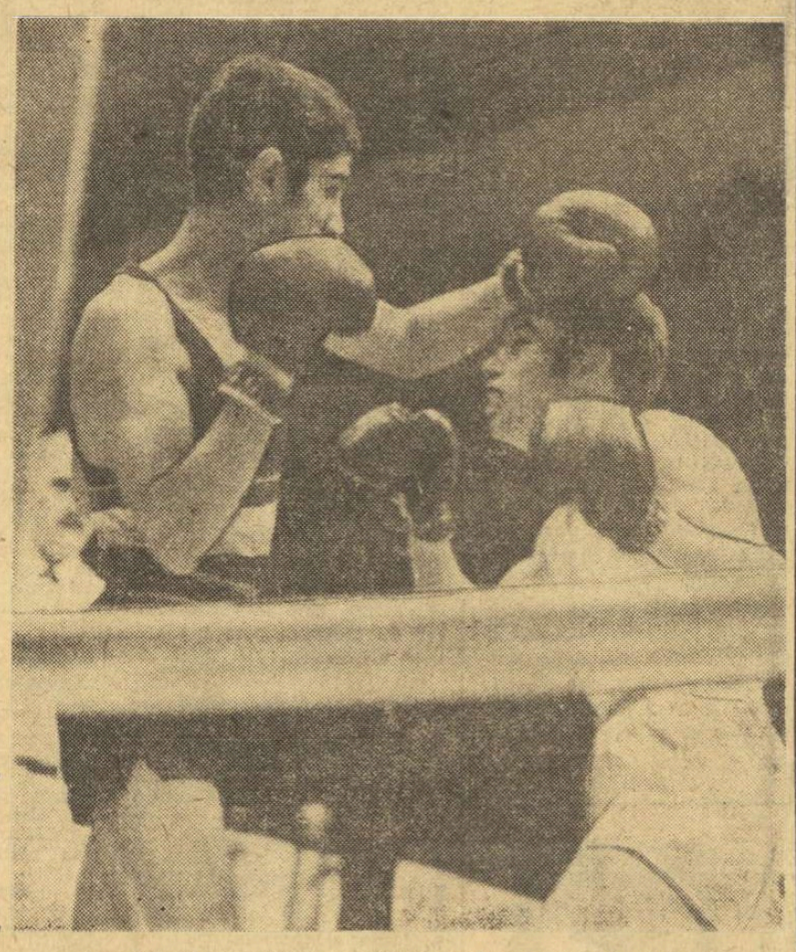

Aurel Dumitrescu, drept ca stejarul, privește calm și preîntîmpină atacul englezului Piner

Cronici redactate de:
Romeo VILARA, Victor BANCIULESCU, Romeo CALARAȘANU
Fotografii: Aurel NEAGU

CATEGORIA SEMIMUSCĂ

Finalist după două meciuri

Reuniunea debutează cu partida care trebuia să desemneze pe primul finalist al noii categorii introdusă în palmaresul campionatelor europene. György Gedo, cu toată garda sa falsă, se lasă surprins în prima repriză de atacurile dezlănțuite ale studentului spaniol Jose Escudero. Abia în următoarele trei minute, Gedo își revine și-l prinde cu o contră puternică, pe pas înapoi, pe adversarul său, obligîndu-l să fie mai prudent și să caute lupta corp la corp. Mai activ în ultima repriză, boxerul din Cordoba punctează mai mult. Rănit superficial la arcadă, Gedo se bate în continuare, curajos, preferind însă lupta de aproape, care aduce după sine clinciuri ce-i sînt favorabile în așa măsură încît pînă și juriul se lasă influențat, uitînd de spiritul de ofensivă manifestat de campionul spaniol în primele reprize. Și astfel, după numai două meciuri, iată-l pe tînărul strungar din Budapesta în finală.

Gedo (Ungaria) b.p. Escudero (Spania).

Un învingător nescontat

Al doilea meci al semimuștelor a adus în ring pe italianul Franco Udella, 22 de ani, și pe polonezul Roman Rozek, 27 de ani, învingătorul lui Aurel Mihai. Ambii pugiliști nu-și arată intențiile, tatonîndu-se cu directe de stînga. Studiul se prelungește aproape întreaga primă repriză, spre finalul căreia italianul pistonează cu stînga fața adversarului, în timp ce Rozek încearcă eschive elegante cu cîteva contre de stînga. Rundul II îl arată pe Udella mai agresiv, el reușind să plaseze în plin cîteva directe de stînga și laterale de dreapta. În ultimele 3 minute, combatanții aruncă în luptă toată energia, peninsularul terminînd mai bine.

Udella (Italia) b. p. Rozek (Polonia).

CATEGORIA MUȘCĂ

Revenire tardivă

Timp de 6 minute, italianul Grasso a boxat foarte reținut. S-a menținut în defensivă și a încercat să arunce cîteva directe la cap, care însă nu și-au atins ținta. Novikov (U.R.S.S.) a dominat permanent, a lovit întotdeauna înaintea adversarului și a făcut cu promptitudine „pasul înapoi", prin care a evitat contrele italianului. În ultima repriză, Grasso s-a decis însă să iasă la atac și a reușit să-l găsească deschis pe Novikov de cîteva ori. Atacurile sale n-au avut consistență, n-au fost atît de eficace, astfel că Novikov a obținut decizia cu 4—1.

Nikolai Novikov (U.R.S.S.) b.p. Filippo Grasso (Italia).

Corecție severă

Misiunea acestei partide era nu numai de a desemna un adversar pentru finala lui Novikov, ci și de a tranșa o rivalitate începută la Jocurile Olimpice 1964 (Tokio), cînd Artur Olech (viitoare medalie de argint) l-a eliminat în sferturi de finală pe Constantin Ciucă. De altfel, se întîlnesc în ring cei mai vechi, mai rutinați și mai fideli combatanți ai categoriei: strungarul reșițean Ciucă — 28 de ani — este doar cu un an mai tînăr decît profesorul de istorie din Wroclaw, Olech, de două ori secund al J. O. De aici o prudență explicabilă în prima repriză. Cei doi oponenți se controlează cu directele de stînga, dar Ciucă eschivează mai repede, deci mai eficace și punctează mai des, într-o repriză în general săracă în lovituri. Duelul rămîne de aceeași factură în repriza secundă și sîntem plini de admi-

(Continuare în pag. a 4-a)

Novikov (dreapta), pornește la un nou atac, încercînd să stăvilească astfel ofensiva italianului Grasso

Programul galei semifinale de astă-seară

Începînd de la ora 19:

Pană: Tatar (Turcia) — Mihailov (Bulgaria); Orban (Ungaria) — Richardson (Anglia)

Ușoară: Capretti (Italia) — Frolov (U.R.S.S.); Jakubowski (Polonia) — Stoicev (Bulgaria)

Semimijlocie: Musalimov (U.R.S.S.) — Meier (R.F.G.); Kiriakov (Bulgaria) — Silberman (România)

Mijlocie mică: Facchetti (Italia) — Covaci (România); Imrie (Scoția) — Tregubov (U.R.S.S.)

Semigrea: Pozniak (U.R.S.S.) — Jensen (Danemarca); Monea (România) — Schlegel (R.D.G.)

Grea: Alexe (România) — Hussing (R.F.G.); Denderys (Polonia) — Pandov (Bulgaria)

EROI ȘI ZEIȚE

Există, în afară de Fortuna, încă o zeiță care iubește sportul — inclusiv pe acela cu mănuși: e vorba de THEMIS, simbolul dreptății, cu talgerele în echilibru și cu ochii legați... Aseară, din fericire, cea mai onestă dintre frumoase a fost prezentă în preajma ringului de la „23 August" — lăsîndu-și acasă banda ce-i acoperea privirile și obligînd pe judecători să procedeze la fel, dintr-o elementară politețe. Așa se face că, de astă dată, boxerii noștri n-au mai pierdut pe buletinele de punctaj ceea ce cîștigaseră în confruntarea directă, deși demonul inexactității și-a fluturat amenințător aripile în cazul lui Calistrat Cuțov.

Themis, însă, din fotoliul ei invizibil, a înclinat în ultima clipă balanța de partea adevărului. Era și greu, de altfel, să rămînă insensibilă la magnifica demonstrație tactică oferită de Ciucă în compania eternului Olech, la recitalul de scrimă al lui Aurel Dumitrescu sau la suflul epic de care ni s-a părut animat — mai mult ca oricînd — învingătorul lui Lomakin.

Fără îndoială, pregătirea tricolorilor merită elogii fără rezervă, prin pregătire înțelegînd antrenori, medici, sparring-partneri — într-un cuvînt, tot acel arsenal secret care preludează intrarea într-o mare competiție. Nu vom ignora, evident, contribuția importantă a terenului propriu, acel generator de energie pentru emulii lui Anteu, căruia îi spunem simplu „acasă". În ultimă instanță, victoria rămîne opera omului din ring; vom adresa, deci, felicitări pentru argint și urări... de aur excelentului trio Ciucă—Dumitrescu—Cuțov, fără a uita, bineînțeles, cuvenitele omagii la adresa zînei cu balanță și cu ochii — în fine — liberi!

Dan DEȘLIU

TRADIȚIA

Văzîndu-i pe teren în amestecul acela de pumni, de dinți, de coaste, auzindu-le aproape oasele trosnind, urmărind iuțeala cu care grămezile se fac și se desfac — ai crede că ai de a face cu o unică masă musculară teleghidată din spatele buturilor și abia după aceea, după ce înțelegi legea starturilor, a mijlocașilor — grămadă, abia după ce deosebești figurile tumefiate dar fericite, zîmbetul înecat cu sudoare, înțelegi că ceea ce te-a covîrșit din prima clipă a fost nu duritatea jocului, nu bicepșii și plonjoanele spectaculoase, ci formidabilul spirit de echipă.

Pentru că nu cred că vreun alt joc cere un atît de profund sprit de echipă ca rugbyul.

Și nu cred că asta se dobîndește de azi pe mîine, în afara tradiției.

Iar tradiția rugbyștilor Grivița a împlinit încă în '68 treizeci și cinci de ani.

★

Așa cum stau așezați la birouri, povestind, n-ar putea aminti nimănui de niște „gorile" — nu numai pentru că nu sînt prea înalți și masivi, dar pentru că vorbesc reținut, candid, despre pescuit, despre „A trăi pentru a trăi" al lui Lelouch, despre Mark Twain, despre Perruchot — e aproape o discuție liberă, nepretențioasă, care s-ar putea desfășura într-un club studențesc, sau în orice casă de intelectuali, fără „temă dată".

Unii din cei de față — și cei mai mulți din echipă — sînt ingineri (Ion Teodorescu, Petre Veluda, Mircea Rusu, Dan Stoian, Mihai Țibuleac), dar Licuță Balcan e proiectant (cartograf de meserie) și el îmi explică — pe scurt — dublul caracter de invenție artistică și de rigoare a graficii, iar Oblemenco — tehnician — pomenește de niște sigma admisibili utilizați în calculul de rezistență — și chiar dacă discuția e oarecum pustească, ea nu face decît să confirme mentalitatea acestor băieți, a acestor „bătrîni" (treizeci și cinci de ani, inginerul Costel Stănescu) dintre care unii au zece, cincisprezece fracturi de joc, dintre care, cei mai mulți au făcut șocuri de amnezie pe teren, și care te-ar putea înșela în descrieri de partide. Dar nu o fac — în ciuda faptului că rugby-ul îi obsedează, îi absoarbe — nu numai pentru a părea „complecși" în fața reporterului, dar pentru că fiecare are un „obby" —sau măcar o pasiune cu totul nerentabilă — Constantin Drăgulescu (fostul campion național și balcanic la ciocan) citește literatură umoristică și-mi exemplifică pe loc niște fraze „cu cîrlig" dintr-o carte pe care-o poartă în buzunar, Licuță Balcan desenează, inginerul Teodorescu pictează în ulei, inginerul Costel Stănescu face fotografie artistică (cel mai mic Stănescu, numai cute de grăsime și obraz bucălat e imortalizat sub sticla biroului) și ceilalți — directorul Vasile Mladin, Petre Veluda, ing. Țibuleac — nu sînt aici pentru a ne istorisi despre undițe, literatură, teatre.

Dar toate astea, evident, n-ar fi existat fără tradiție.

★

Mihail Oblemenco, de pildă, s-a născut la cincizeci de metri de „Parcul copilului" construit în vechiul perimetru al „Gropii lui Ouatu". Cînd prin 1950 parcul s-a dat în folosință, el și frate-său („Mișu și Piratul") aveau unsprezece, doisprezece ani, iar contactul cu Tudor Georgescu, entuziastul

Camil BACIU

(Continuare în pag. a 2-a)

BUCUREȘTI — BRAȘOV LA SELECȚIONATE DE PIONIERI

Duminică, pe stadionul Republicii din Capitală, începînd de la ora 9, selecționata de pionieri a Bucureștiului va întîlni pe cea similară a municipiului Brașov.

Meciul constituie un ultim test înaintea întîlnirii internaționale dintre reprezentativele de pionieri ale orașelor București și Russe (Bulgaria), programată în ziua de 15 iunie.

4 CAMPIONI OLIMPICI PREZENȚI LA INTERNAȚIONALELE DE TIR ALE ROMÂNIEI

„Țintașii români — printre protagoniștii competiției", declară antrenorul emerit P. Cișmigiu

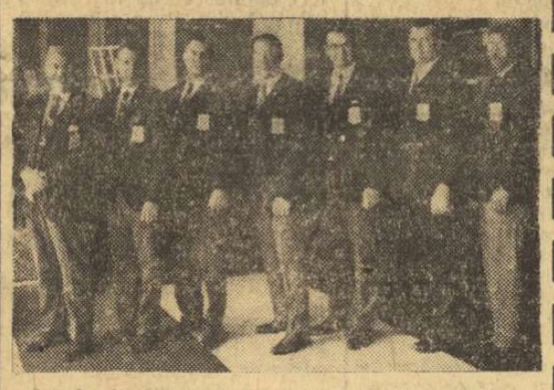

Lotul pistolarilor americani în holul hotelului Ambasador.

Foto: N. DRAGOȘ

În timp ce sînt așteptați oaspeții campionatelor internaționale de tir ale României și ai Balcaniadei, iar trăgătorii români și-au încheiat pregătirile, un om continuă să fie extrem de ocupat. Este antrenorul emerit, inginerul Petre Cișmigiu. Între o primire la aeroportul Băneasa și o fugă pînă la Tunari pentru verificarea instalațiilor de tragere, am reușit și noi să-l interpelăm.

— Care este caracteristica acestor campionate?

— Valoarea lor ridicată. Într-adevăr, respectînd tradiția, federația noastră a invitat trăgători de renume din lumea întreagă. Sperăm ca din cei cinci campioni olimpici de la Mexic, la armele cu glonț, patru să se alinieze la Tunari. Mă gîndesc la americanul Anderson, cehoslovacul Kurka, vest-germanul Klingner și polonezul Zapedzki. Ca să nu mai vorbesc și de alți țintași cunoscuți. Întrecerile au suscitat un interes deosebit — 300 de sportivi (220 străini și 80 de români) — și putem afirma că este cea mai importantă competiție internațională dinaintea campionatelor europene de la Plsen, din luna august. De asemenea, trebuie menționat faptul că acum este pentru prima oară cînd vor fi prezenți trăgătorii tuturor țărilor.

C. COMARNISCHI

(Continuare în pag. a 2-a)

OPEN

Își găsește corespondențe și în sport, acel înțelept proverb arab, cu grădinarul care a semănat prea multe flori, văzîndu-și pînă la urmă înăbușiți tocmai trandafirii cei mai frumoși.

Ne gîndim, în special, la acel fenomen ce se profilează amenințător la orizontul sportului internațional: creșterea peste măsură a unora dintre sectoarele de activitate competițională.

Tenisul, în primul rînd. Cu ani în urmă, 3—4 mari turnee desemnau pe cei mai buni jucători din lume. Roland Garros, Wimbledon, Forest Hills, în această succesiune anuală — încadrate de meciurile pentru „Cupa Davis" — erau testele ce trebuiau să certifice ordinea valorică a așilor rachetei. Apoi, însă, alte concursuri au început să urce în primul-plan al sportului alb: Roma, Hamburg, Coasta de Azur, turneele egiptene, cele indiene, americane și sud-americane, Circuitul Caraibilor și multe altele. Azi, sezonul internațional al tenisului nu cunoaște, practic, pauză, iar clasamentele — în lipsa campionatelor mondiale oficiale — rămîn la discreția inspirației, prin calculul și pana specialiștilor

Cînd toată această multitudine de concursuri, mari și mici, s-a văzut sărăcită de capetele de afiș — tenismenii trecuți la profesionism — a fost găsită imediat soluția restabilirii balanței (celei financiare, bineînțeles). S-a adoptat sistemul „open"! Un aflux de mari rachete au reintrat în aria marilor turnee. Dar, de unde acestea erau doar cîteva, în primul an de la ridicarea barierelor dintre profesioniști și amatori, anul acesta F.I.L.T. a aprobat peste 30 de concursuri „open"... Rezultatul? Se poate observa ușor: deprecierea turneelor clasice, micșorarea interesului pentru întîlnirile dintre marii campioni, repetate la infinit. Un rezultat-surpriză, chiar de proporții, nu mai interesează. Oricine știe că urmează un altul și apoi încă altul. Franulovici pierde la Orantes, dar bate pe Emerson, ca apoi să piardă la un necunoscut. Iar, la finele anului, atunci cînd rezultatele se adună în șir nesfîrșit, abia se pot distinge adevăratii învingători și învinși. În zilele noastre, o victorie la Wimbledon nu mai echivalează cu un titlu de campion mondial. Ea trebuie neapărat coroborată cu rezultatele din alte zeci de concursuri.

La fel, în ciclismul profesionist, Turul Franței, Giro și campionatele mondiale nu mai sînt unicele dovezi de supremație în rivalitatea dintre giganții șoselelor. Ei iau start după start și abia încheiată o cursă, avionul îi duce spre alte piste de întrecere unde sînt așteptați cu nerăbdare de organizatori și acoliți, iar cînd aerogările sînt prea depărtate, treaba o face elicopterul, care-l depune pe prețiosul ciclist chiar pe linia de plecare într-o nouă cursă-maraton. În fața cerințelor unor asemenea cheltuieli de efort, supraomenesc, mult comentatul control antidoping apare ca o bravură donquijotească.

Automobilismul, schiul, patinajul artistic, concursurile hipice — iată alte exemple tipice de supraaglomerare a activității sportive, care au drept consecințe devalorizarea marilor competiții și epuizarea sportivilor. Tribunele slab populate de la unele recente campionate continentale și chiar mondiale, în sporturile mai sus notate, pot fi considerate ca un limpede semnal de alarmă.

Firește, viața sportivă internațională este în continuă extensie. Adoptarea unei atitudini corespunzătoare mersului înainte al sportului creează implicit obligații. Căci trebuie să cauți a fi, întotdeauna, în pas cu vremea. Dar, obiectiv vorbind, nu se poate trece cu vederea această extremă proliferare a unei activități, care tinde să devină cu adevărat monstruoasă. Mai ales că, uneori, nici nu mai poți întrezări acel firesc punct de oprire: finish!

Radu VOIA

CITIȚI ÎN PAG. A 3-a

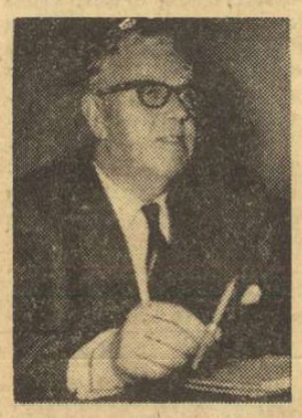

Un interviu cu STANLEY ROUS

***în exclusivitate pentru* sportul**

PANORAMIC SPORTIV INTERN

(pag. a 2-a)

Alergătorul maghiar Pall Vörös talonat de talentatul nostru motocrosist Constantin Goran. Fază de la primul concurs internațional al sezonului (clasa 250 cmc), desfășurat duminica trecută la Tg. Jiu.

Foto: ȘT. CIOTLOȘ

PARADĂ-RIPOSTĂ

CU MASCA JOS, PRIVIND ÎN OCHI...

DESPRE SPORTIVITATE

Asistînd la finalele campionatelor individuale ale seniorilor, mi-am amintit fără să vreau, că, cu cîteva săptămîni în urmă, m-a „încuiat" la Pronosport victoria puțin scontată a Vagonului asupra liderului. Considerasem atunci că pot juca pe U.T.A., ca solist, gîndind că Vagonul, aflat în situația de a retrograda, va face cadou colegilor arădeni 2 puncte, spre a le facilita drumul spre titlu. Dar n-a făcut-o și, așa cum sugestiv afirma Ioan Chirilă în comentariul său „Cîntarul", din acel gest de înaltă sportivitate a avut de cîștigat fotbalul.

Revenind la ideea de la care am plecat, trebuie să-mi exprim, totodată, regretul că nu pot adresa cuvinte frumoase și scrimerilor noștri în totalitatea lor. Nu știu — trăgînd masca jos și privind în ochi — ce vor putea răspunde la această temă unii sportivi ai clubului Steaua sau dacă, după ce vor răspunde, vor mai putea rămîne cu fruntea sus. Nu știu cum simte titlul de campion Alexandru Istrate, dobîndit cu două asalturi cedate, fără luptă, în finală. Cred că la fel de apăsător, cum simțea Iosif Sepeșiu festivitatea de premiere, după ce trebuise să-i cedeze deși avea șanse apreciabile să cîștige el titlul. Dar „jocul de echipă" e... obligatoriu și sportivul „disciplinat" trebuie să se supună indicațiilor antrenorilor. Și cînd te gîndești că toată degringolada s-a produs datorită panicii declanșate de un singur craiovean (Mironov), strecurat în finală printre cinci reprezentanți ai puternicului club bucureștean, așa încît finala s-a transformat dintr-un spectacol sportiv într-unul penibil. A doua zi, în semifinala la sabie, Constantin Nicolae (respectînd indicațiile primite sau din propria-i dorință), a încercat, ridicol de insistent, să-i ofere o victorie lui Gh. Alexe, ca să-l „promoveze" în finală. Aceasta i-a atras eliminarea din competiție în ciuda faptului că după forma pe care o arătase pînă atunci, se anunța un serios candidat la titlu.

Toate aceste fapte sînt etalate tocmai de o serie de sportivi dintre cei mai valoroși, din clubul cel mai puternic pe care-l avem. Și, din păcate, aceasta nu se întîmplă pentru prima dată. Ele sînt chiar încurajate de antrenori și conducerea secției, care se solidarizează și contestă, punîndu-se în aceeași situație penibilă.

Nu pot omite și o altă vină serioasă care revine arbitrajelor, foarte îngăduitoare, prestate de Dan Nicolae, care s-a mulțumit cu un avertisment formal la spadă, și de N. Marinescu, care l-a eliminat pe C. Nicolae, numai după ce i-a dat trei avertismente „amicale". Nu e de trecut cu vederea nici faptul că, dintr-o superficialitate organizatorică și de arbitraj, nu s-au tras, conform prevederilor regulamentare, mai întîi asalturile dintre sportivii aceluiași club.

E timpul să se pună mai mult accent pe latura educativă a trăgătorilor noștri, pe combaterea hotărîtă a „aranjamentelor" care au acum o frecvență îngrijorătoare. Este o operație care trebuie începută din vîrful piramidei. E necesar ca, în primul rînd la nivelul loturilor naționale să nu se mai recurgă la astfel de strategeme. E suficient de concludent faptul că atunci cînd Olga Szabo a cîștigat campionatul mondial sau Ionel Drimbă pe cel olimpic, nici unul nu a primit astfel de ajutoare. În schimb, cînd am avut 4 finaliste din 6 și s-au încercat combinații, acestea au eșuat. Și într-un caz și într-altul, valoarea și forma sportivă, singurii factori obiectivi, și-au spus cuvîntul. Am ajuns la o valoare care nu ne mai permite să umblăm după succese ieftine. Consider că e mai util să îndrumăm sportivii să se pregătească temeinic pentru a putea obține succese de prestigiu, care să facă cinste, fie scrimei românești, fie clubului Steaua sau oricărui alt club. Știu că este posibil să se aducă, ca replică, argumentul că și alții folosesc asemenea sisteme, chiar pe plan internațional. De aceea, răspund cu anticipație : dacă alții greșesc, nu sîntem obligați și noi să o facem.

Pentru curmarea acestor iregularități dăunătoare, incompatibile cu loialitatea și moralitatea sportivă, apare și necesitatea unei consfătuiri sau a unui instructaj — de mulți ani așteptat — cu corpul de arbitri — în care să se traseze o linie precisă de atitudine.

Cornel GEORGESCU

FRANȚA: FĂRĂ BRODIN, DAR CU VARILLE ȘI JEANNE...

Francezii, primii europeni care au cîștigat, la spadă, o ediție olimpică — Londra, 1908 prin Alibert — și primul campionat mondial — Paris, 1921 cu Gaudin — vor alinia la patrulaterul internațional de la Cluj o formație de o remarcabilă valoare.

Absența lui Brodin (anunțată în ultimul moment) nu diminuează aproape cu nimic din incisivitatea „4"-lui cu care dl. Nigron face deplasarea în România.

Din cine este formată reprezentativa franceză ?

Ar trebui să începem cu *Varille*, acest spadasin care s-a impus atenției specialiștilor în 90 la sută din competițiile anului 1968 și, în continuare, în cele din prima jumătate a anului în curs. Varille este expresia trăgătorului subtil și tenace, totodată pentru care nu există adversari puternici sau slabi. Și pe unii și pe alții el îi tratează la fel. Poate tocmai de aceea Varille a fost scutit de surprize.

Într-o ordine greu de stabilit dat fiind valorile foarte apropiate, ar urma *Jeanne*, alt exponent strălucit al școlii franceze de scrimă, dîrz și de o excepțională rezistență nervoasă. De fapt, acest ultim atu este adesea hotărîtor în obținerea victoriei, proba de spadă, se știe doar, este de multe ori o probă a nervilor. Cine se dovedește mai echilibrat la acest capitol își poate apropia mai lesne succesele. Și Jeanne este un veritabil maestru în această privință.

Ceilalți doi spadasini francezi sînt *Reant* și *Ladegaillère*, trăgători care se impun printr-o tehnică desăvîrșită, scrimeri specializați în întrecerile pe echipe. De altfel, în alcătuirea acestui 4, francezii au avut în vedere acest important aspect. Altfel, poate ar fi fost preferați Allemand sau Bourquard.

Aceasta este echipa de spadă a Franței, care va sosi la Cluj recomandată de o performanță care spune foarte mult : locul 2 la ultima ediție a campionatelor mondiale din Canada.

SENTIMENTE DE PREȚUIRE

Astăzi se împlinesc 20 de ani de la înființarea miliției. O dată cu felicitările noastre adresate vrednicilor apărători ai avutului obștesc și celui al cetățenilor, ai ordinii publice, consacrăm acest material reprezentanților sportivi ai lucrătorilor din miliție, componenți ai clubului Dinamo București.

★ ★ ★

Clubul sportiv Dinamo a intrat recent (la 14 mai) în cel de al 22-lea an de activitate. O existență extrem de prodigioasă, începută la nivelul unei modeste grupări cu un număr restrins de sportivi și continuată pe un drum de vertiginoasă afirmare, care a făcut din Dinamo unul dintre cele mai puternice cluburi din țară și, totodată, unul din factorii cei mai recunoscuți de afirmare pe plan internațional a vitalității sportului românesc.

Comportarea și rezultatele echipelor și sportivilor clubului Dinamo la Jocurile Olimpice, campionatele mondiale și europene, în alte mari competiții internaționale, ca și în întrecerile cu caracter intern au oferit, de-a lungul anilor, mari satisfacții iubitorilor de sport din țara noastră. Foarte mulți dintre ei s-au atașat de clubul dinamovist, devenind susținători sau suporteri frecvenți ai purtătorilor culorilor alb-roșu.

Amicii clubului Dinamo reprezintă astăzi o adevărată mișcare de masă. Ei susțin moral și material activitatea sportivilor dinamoviști. Îi supraveghează la antrenamente, îi însoțesc în competiții, participă la adunările secțiilor sportive, făcînd propuneri pentru o mai bună activitate și criticînd, atunci cînd e cazul, manifestările negative de pe terenurile de joc. Zilnic, pe adresa clubului din șoseaua Ștefan cel Mare sosesc scrisori de la membrii simpatizanți de pe toate meleagurile țării. Distanțele nu-i împiedică să felicite, cu cuvinte pline de căldură, pe sportivii dinamoviști pentru buna lor evoluție în competiții. Semnificative, în această privință, sînt scrisorile profesorului Virgil Martinescu din Pitești, care relatează faptul că pasiunea pentru sportivii dinamoviști l-a făcut să **„editeze cu forțe proprii al VIII-lea album cu aspecte din activitatea clubului, un colț Dinamo la dispoziția elevilor, expuneri despre istoria celor peste 20 de ani de existență a clubului"**. Mircea Giurgiu din Cîmpia Turzii, aprig susținător al baschetbalistului Mihai Albu, este prompt cu felicitările sale ori de cîte ori echipa Dinamo este victorioasă. Inutil de spus că pe adresa echipei de fotbal scrisorile sînt nenumărate. Multe dintre ele constituie adevărate stimulente morale și educative în ședințele de pregătire ale fotbaliștilor, cum sînt acelea primite din partea lui Ștefan Popa din Buzău, Carmen Dăscălescu din Moreni, Ioana Otiș din Chișineu-Criș, Eugen Șerban din Sălaj, Ioan Rozsa din Sighișoara și a multor altora. Aurelia Moldoveanu din comuna Chișcani-Brăila mărturisește într-una din scrisorile trimise clubului : **„Nici nu pot să vă descriu satisfacția pe care am avut-o cînd am primit carnetul de „amic al clubului Dinamo" ca și bucuria pe care am trăit-o în ziua în care echipa de fotbal a cîștigat „Cupa României"**.

Oamenii muncii din întreprinderi, din instituții, C.A.P.-uri, școli și unități militare întîmpină cu deosebită simpatie pe sportivii fruntași de la Dinamo cu prilejul întîlnirilor, simpozioanelor, demonstrațiilor sportive organizate cu diverse ocazii. Multe dintre aceste întîlniri au rămas de neuitat, atît pentru sportivi, cît și pentru cei ce au asistat. Așa, de pildă, este cazul întîlnirii muncitorilor de la uzinele „23 August" cu maeștrii sportului Ion Țăranu și Gh. Mincu și a celor de la „Danubiana" cu sportivii Ion Moser, Cornel Popa și Valeriu Jurcă, ca și a demonstrațiilor efectuate la casele de cultură ale tineretului din sectoarele I, II și V, la Liceul Cantemir, Liceul I.L. Caragiale și alte unități școlare unde au evoluat handbaliștii, boxerii, luptătorii și gimnaștii dinamoviști.

Nu sînt lipsite de interes nici preocupările existente în cadrul clubului Dinamo și, mai ales, în colectivul Tînărului Dinamovist, pentru atragerea părinților în conducerea secțiilor sportive, pentru supravegherea disciplinară, situația școlară la zi a elevilor, organizarea de acțiuni cultural-educative și altele. Realizarea unei bune colaborări a antrenorilor de copii și juniori cu familia, școala sau locul de muncă, cu medicul și ceilalți factori ce concură la pregătirea noului schimb de performeri, asigură nu numai o bună pregătire fizică, dar și una morală.

Viabilitatea legăturilor sportivilor fruntași cu toate categoriile de oameni ai muncii a devenit nu numai necesară, dar și indispensabilă. De aceea, întîlnirile cu scriitorii, ziariștii, oamenii de știință, artă și cultură, muncitorii fruntași în producție au o tot mai mare valoare practică și educativă în activitatea și comportarea sportivilor dinamoviști.

La rîndul său, clubul Dinamo este preocupat permanent de a face cunoscută maselor largi propria activitate. Anual, se organizează expoziții publice privind preocupările principale ale secțiilor sportive, se editează albume, pliante. Au fost realizate și puse la dispoziția publicului filme privind istoria celor 20 de ani de existență a clubului și altele, iar cu ajutorul presei se realizează permanența legăturii sportivilor cu masele de iubitori ai sportului.

Este evident că în viitor, pe măsura creșterii performanțelor sportivilor dinamoviști, prestigiul acestora pe plan național și internațional va deveni și mai puternic, mai demn de respect.

PE DRUMUL DREPT AL ADEVĂRULUI !...

Pe orice hipodrom, cursele de cai sînt organizate pentru selecționarea și desăvîrșirea elementelor care pot și trebuie să contribuie la ameliorarea rasei cabaline. Alături de acest obiectiv există, ca element auxiliar, pariul mutual, al cărui rol este de a contribui — atunci cînd izvorăște dintr-un bun spirit comercial — la acoperirea cheltuielilor de regie ale cailor, care atita vreme cît concurează pe hipodrom nu pot avea o altă întrebuințare decît aceea din perimetrul sportului de performanță.

Între latura zootehnică și cea comercială trebuie să existe o colaborare firească. Cu cît simbioza acestor coordonate va fi mai perfectă, cu atît rezultatul poate fi ridicat la rang de industrie ! Cînd însă auxiliarul primează față de obiectivul principal, se alterează nu numai latura sportivă, dar se ajunge la negarea a însăși rațiunii în baza căreia se efectuează cursele de cai.

Acesta este unicul criteriu după care se orientează redactarea cronicii noastre hipice, fără pretenția de a corespunde tuturor curentelor de opinii. Dar ea nu deranjează decît numai acele opinii care ignoră legea implacabilă a adevărului, drumul lui drept și neted.

Niddy DUMITRESCU

PANORAMIC SPORTIV INTERN

Cît de tîrziu au început bucureștenii să guste deliciul europenelor de box ! Poate pentru că, la început, n-au deslușit sonoritatea numelor — gazde și oaspeți — poate pentru că au crezut că nu-i nici o deosebire să urmărești filmul galelor în pijama în fața televizorului, în loc să stai ceasuri întregi în arșița lui iunie. De miercuri tribunele au început, însă, să se umple. S-au convins, desigur, oamenii că mirajul careului magic nu poate fi retransmis pe micul ecran. Și, mai ales, că nu se face să nu vii la stadion, să-ți alături încurajările și aplauzele adresate tuturor, dar în primul rînd pugiliștilor români aflați în greaua cursă a medaliilor.

Azi, a doua manșă a semifinalelor, mîine zi de odihnă și, în sfîrșit, duminică desemnarea campionilor. Avem multe motive să pregătim, pînă atunci, buchete de trandafiri...

★

În general, ediția din această săptămînă a panoramicului este dominată de competițiile internaționale, ceea ce sporește, desigur, interesul amatorilor de sport.

● *Moderna bază sportivă de la Tunari are oaspeți de seamă : campioni, recordmani mondiali și olimpici, țintași de seamă din 18 țări, participanți la campionatele internaționale ale țării noastre și totodată, la întrecerile din cadrul ediției din acest an a Balcaniadei de tir. În această lume a zgomotului e atîta nevoie de... liniște pentru a realiza performanțe de valoare.*

La „Tunari" gălăgia n-are acces, spre mulțumirea deplină a concurenților. Poate doar, excepție, ciripitul păsărilor și foșnetul pădurii. Dar, asta e altceva.

● *Mușchetarii n-au astîmpăr. Din nou, de data aceasta la Cluj, spadasinii români încearcă — sperăm s-o facă și acum cu succes — să dovedească valoarea lor ridicată. „Patrulaterul" (participă scrimeri din România, Franța, Italia și Ungaria), este, în orice caz, cea mai importantă confruntare în afara campionatelor europene.*

● *Echipele de popice ale R.D. Germane (locul I la băieți ; locul III la fete) susțin simbătă și duminică o dublă întîlnire internațională amicală în compania reprezentativelor noastre. Greu de crezut că în tribunele arenei de la Rafinăria Teleajen se vor găsi locuri libere.*

● *Pe agenda competițională a acestui sfîrșit de săptămînă — mai exact duminică dimineața — figurează și concursul internațional de motocros, organizat de clubul Steaua. Alergătorii din șase țări, reprezentanți valoroși ai acestui sport de rar dinamism și de o spectaculozitate greu de descris, se întîlnesc la complexul Metalul de la Pantelimon într-o întrecere care oferă cele mai tentante invitații. Să sperăm că și vremea va fi frumoasă.*

● *Mîine după-amiază, în sala Floreasca, este programată întrecerea gimnaștilor juniori reprezentînd orașele București și Budapesta. Știm cum stăm cu valoarea seniorilor. În schimb, juniorii — mai ales fetele — au renăscut speranțele într-o reafirmare a gimnasticii din țara noastră pe plan internațional. Ne gîndim la acest lucru, ca și la „Cupa speranțelor" care va avea loc la Moscova.*

★

Pentru final, fotbal. De fapt, anunțarea unei etape care poate să descreștească fruntile îngrijorate, sau dimpotrivă, să producă multă amărăciune suporterilor celor două formații — U.T.A. și Dinamo — rămase practic, în lupta pentru titlu. Cît despre cea de a doua candidată la „B"...

Silviu FLORESCU

CONCURSURI... CONCURSURI...

TURNEUL ȘCOLARILOR DIN RUSE ÎN ȚARA NOASTRĂ

Zilele trecute, tineri luptători de libere de la Școala sportivă din Ruse (Bulgaria) au susținut două întîlniri în țara noastră. La Brașov, în fața unui numeros public, oaspeții și-au măsurat forțele cu luptători de la Școala sportivă Brașov. Atît la juniori mici, cît și la cei mari, victoria a revenit brașovenilor cu 4,5—3,5, respectiv 6—4.

G. Carol — coresp.

★

În cea de a doua întîlnire, luptătorii bulgari au avut ca adversar echipa Școlii sportive Energia București. De data aceasta, victoriile au fost împărțite : la juniori mici au cîștigat bucureștenii cu 6—4, iar la juniori mari oaspeții cu 6,5—3,5.

„CUPA MEMORIALĂ ION STAICU"

Recent, s-a desfășurat la Sinaia prima ediție a „Cupei memoriale Ion Staicu" la lupte greco-romane. Trofeul individual — acordat categoriei 57 kg, la care concurase I. Staicu — a revenit sportivului Gh. Negoescu, de la Carpați Sinaia. Clasament pe echipe : 1. Steagul roșu Brașov, 2. Carpați Sinaia, 3. Metalul Buzău, 4. Petrolul Ploiești.

P. Popa — coresp.

STEAGUL ROȘU BRAȘOV — SELECȚIONATA ORAȘULUI SKOPLJE 6,5—2,5

În cadrul turneului pe care îl întreprinde în țara noastră, selecționata de lupte libere a orașului Skoplje a evoluat la Brașov în compania echipei Steagul roșu, care a cîștigat întîlnirea cu scorul de 6,5—2,5.

BRAȘOVEANUL H. GRAEF ÎN FRUNTEA CONCURSULUI AUTOMOBILISTIC DE LA TIMIȘOARA

Numeroși spectatori au urmărit, la Timișoara, întrecerile primului concurs automobilistic pe circuit al anului, contînd ca etapă în campionatul național de viteză. După o dispută dîrză, victoria în clasamentul general a revenit brașoveanului **H. Graef** care a condus o mașină FIAT 850 coupé. Același alergător a ocupat și primul loc în clasa automobilelor cu cilindreea pînă la 850 cmc. Iată cîștigătorii celorlalte clase : 850-1000 cmc : **T. Suciu** (Oradea) ; 1000-1150 cmc : **M. Gheorghe** (Reșița) ; 1150-1300 cmc : **P. Ianker** (Arad) ; peste 1500 cmc : **Al. Șchiopescu** (Hunedoara).

I. ENE — coresp.

IMPORTANT CONCURS INTERNAȚIONAL LA MINSK

La Minsk s-a desfășurat un important concurs internațional de gimnastică, cu participarea echipelor reprezentative ale Uniunii Sovietice, R. D. Germane, României (feminin), U.R.S.S., R.D.G. și Finlandei (masculin). La feminin, pe primul loc s-a clasat echipa R. D. Germane cu 189,00 p, urmată de U.R.S.S. — 188,40 p și România — 181,35 p. La individual compus pe primul loc Olga Karasiova (U.R.S.S.) — 38,95 p, Karin Janz (R.D.G.) — 38,90 p, Erika Zuchold (R.D.G.) și Alexandra Sabalina (U.R.S.S.) — 38,05 p. Prima dintre gimnastele românce s-a clasat Elena Ceampelea (pe locul 7—8), la egalitate de puncte (37,10) cu Liubov Burda (U.R.S.S.). În concursul pe aparate, Karin Janz a ocupat trei locuri I (sărituri, paralele și bîrnă), iar Olga Karasiova a fost prima la sol. Elena Ceampelea a evoluat la trei aparate în concursul final, dar numai la sol a reușit o poziție mai bună (locul 3), la paralele și bîrnă avînd cîte o cădere. În concursul masculin pe echipe a cîștigat U.R.S.S. cu 282,15 p, iar la individual compus Diamidov (U.R.S.S.) — 57,20 p.

SÎMBĂTĂ ȘI DUMINICĂ, ALTE CONCURSURI INTERNAȚIONALE

● Sîmbătă, în Capitală, se întîlnesc într-un meci amical echipele de juniori ale orașelor București și Budapesta (fete și băieți), cu exerciții liber alese.

● Selecționatele Clubului sportiv școlar și Clubului Trakia Plovdiv vor evolua duminică dimineața într-un meci amical, tradițional.

● Sîmbătă și duminică, la Budapesta se desfășoară meciul amical dintre selecționatele masculine A ale României și Ungariei.

TURNEU INTERNAȚIONAL LA BUCUREȘTI

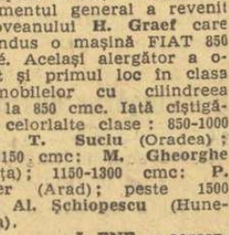

Timp de trei zile, terenul Voința din Capitală va găzdui un interesant turneu internațional de handbal, la care vor participa echipele masculine ale cluburilor **Spartacus Budapesta, Tractorul Brașov, Voința București,** proaspăt promovată în prima divizie, precum și **selecționata Japoniei**, aflată de mai multă vreme în țara noastră. Partidele se anunță deosebit de atractive, deoarece, cel puțin două dintre participante (Selecționata Japoniei și Voința) au arătat o formă bună în ultimele lor evoluții.

Partidele se vor desfășura vineri și sîmbătă după-amiază, începînd de la ora 17,15, și duminică dimineață, de la ora 9,30. Programul întrecerilor este următorul : VINERI, **ora 17,15**, Spartacus Budapesta — Tractorul Brașov : **ora 18,30** selecționata Japoniei — Voința București. SÎMBĂTĂ, **ora 17,15**, Tractorul Brașov — Voința București ; **ora 18,30**, selecționata Japoniei — Spartacus Budapesta ; DUMINICĂ, **ora 9,30**, selecționata Japoniei — Tractorul Brașov, **ora 10,45**, Spartacus Budapesta — Voința București.

TRADIȚIA

(Urmare din pag. 1)

„Ahoe", i-a vrăjit pentru tot restul vieții. Ahoe a chemat elevii, mergînd din școală în școală, le-a dat-o în brațe pe „turtița" și puțini sînt aceia care au mai putut da drumul balonului oval. Astfel s-a construit prima echipă de pitici a țării care, după doi ani, a dat mulți componenți echipei „prime".

Piticii au învățat de atunci că nu există rugby în afara curajului, în afara înverșunării și în afara jertfei. Pentru că trebuie să te lași placat, să-ți oferi gîtul, șira spinării și obrajii pentru ca altul să marce. Altul din echipa ta. „Jucam — spune Oblemenco — după șoc, fără să știu împotriva cui. Întrebam din zece în zece minute : Cu cine jucăm ? Și cît e scorul ? Abia a doua zi mi-am revenit."

„Eu am plecat direct la cimitir — spune Ion Teodorescu. Nu-mi aminteam nimic. Nu înțelegeam nimic. La cimitir era liniște și era aproape. Abia a treia zi mi-am revenit complet".

Dar ca să te lași strivit pentru ca un altul să culeagă aplauzele galeriei trebuie să te simți una cu el însuși. Trebuie să duci mai departe o ștafetă a fair-play-ului și a spiritului de echipă.

Și asta nu există fără tradiție.

★

Echipa s-a constituit propriuzis prin 1933, în urma inițiativei inginerului Lăzărescu — animatorul, antrenorul, organizatorul și — adeseori — susținătorul ei economic. Cei mai mulți erau electricieni (Tomaşescu, Dima, Bucurescu), dar adversarii, îngroziți, îi salutau înaintea meciurilor cu strigătul de „Huo, ciocănarilor". Pentru membrii Tenis-Clubului și ai altor cluburi, rugbyștii Griviței nu puteau fi decît ciocănari. Au început din categoria a treia și au ajuns la „Promoție". „Onoarea" (prima categorie) le-a fost închisă, dar asta nu-i făcea mai puțin eficienți și redutabili. După meci, adunau mînă de la mînă bani să ia două chile de vin băute la „nea Mișu", pe stadion, inginerul Lăzărescu susținînd greul „alimentației", iar înaintea meciului care urma, timp de două zile, nu beau de loc, evitau aventurile amoroase și-și frictionau mușchii cu un amestec de gălbenuș de ou, oțet și mirodenii — „ceea ce — ne mărturisește Tudor Andrei — avea un afect admirabil".

Nu știu ce efect avea licoarea aceea asupra mușchilor rugbyștilor, dar acum, la cincizeci și trei de ani, Tudor Andrei ar putea concura, ca alură, cu oricare din protagoniștii „Profesioniștilor". De altfel, mai joacă de plăcere cu aceeași forță, dar cu viteză mai mică.

Iar fiul lui, Gheorghe Andrei, e rugbyst la „Vulcan".

E imaginea pe viu, palpabilă, a tradiției.

★

1964 a fost pare-se anul cel mai glorios al echipei de rugby a „Griviței Roșii". Acum, grivițenii par să fi obosit puțin. E o mică vacanță, o criză temporară a înverșunării. Dar statistica e prea bogată ca anul '64 să nu se repete. Există prea multe meciuri jucate și cîștigate, prea multe fracturi, prea multe plăcări (cel puțin cincisprezece mii de fiecare coechiper), prea multe clipe de dăruire absolută, prea multe apofize, prea multe gînduri, cărți, discuții, articole despre rugbyștii Griviței Roșii, pentru ca ei să nu domine din nou stadioanele Bucureștiului și ale Constanței și chiar pe acelea din Auch, Bruxelles, Aquila, Lourdes, Toulon.

Pentru că și ele fac parte din tradiție.

4 CAMPIONI OLIMPICI PREZENȚI

(Urmare din pag. 1)

lor participante la Balcaniadă : Albania, Bulgaria, Grecia, Iugoslavia, Turcia și România.

— Ce întrezăriți trăgătorilor români în cele patru zile de concurs ?

— Pentru ei, competițiile de la Tunari vor constitui un examen foarte serios, privind stadiul lor de pregătire în raport cu valorile atinse pe plan internațional. Alături de țintași străini, pentru titlurile care se decern, vor concura și reprezentanții României. La toate probele din program. Astfel, la armă liberă calibru redus 60 f culcat, așteptăm cu încredere evoluția lui *Rotaru, Vasilescu* și *Allerhand*, iar la armă standard 60 f culcat femei, *Ioana Soare*, deținătoarea unui rezultat excepțional de 599 p se află printre candidate. La 3×40 f calibru redus, în compania unor stele ca Klingner, Anderson, Wigger, sportivii noștri Rotaru, Allerhand, Sandor, sau Caban trebuie să înregistreze cifre de 1160 p pentru a putea face față onorabil. Cred că la pistol viteză, trio-ul Atanasiu — Roșca — Tripșa va confirma rezultatele superioare realizate anul acesta, iar la pistol liber, sperăm ca Bratu, Giușcă și Maghiar să obțină consacrarea în întrecerea cu redutabilii pistolari din S.U.A., R.D.G., R.F.G. și Bulgaria.

★

Astăzi, sînt așteptați să sosească țintașii din R.D.G., Franța, Italia, Albania și Grecia, precum și trăgătorii Klingner, Masurat (R.F.G.) și Blankenship (S.U.A.).

Grupul școlar agricol 2 Craiova recrutează candidați pentru LICEU specialitatea ÎMBUNĂTĂȚIRI FUNCIARE

— CURS DE ZI —

DURATA DE 5 ANI

Se primesc absolvenți ai claselor a VIII-a a școlii generale (băieți și fete) care nu au depășit vîrsta de 17 ani împliniți în cursul anului calendaristic în care se înscriu la concurs, indiferent de localitatea în care își au domiciliul.

Concursul de admitere are loc între 19—28 iunie 1969, la următoarele obiecte :

— Limba română (scris și oral)
— Matematică (scris și oral)

Vor fi declarați admiși, în ordinea descrescîndă a mediilor și în limita locurilor planificate, candidații care obțin media generală cel puțin 6 (șase).

Înscrierile se fac la sediul școlii, din str. Brestei nr. 97, iar relații suplimentare la Secretariatul școlii, telefon 11428.

UZINA DE AUTOTURISME PITEȘTI, prin stația auto service nr. 2 din Cluj, str. Maxim Gorki nr. 41, ASIGURĂ ASISTENȚĂ TEHNICĂ PENTRU AUTOTURISMELE DACIA ȘI RENAULT ÎN TERMEN DE GARANȚIE ȘI POST GARANȚIE, dispunînd de utilaje de înaltă tehnicitate și de personal specializat.

CONCURS EXCEPȚIONAL PRONOEXPRES—8 iunie 1969

2 ZILE PÎNĂ LA ÎNCHIDEREA VÎNZĂRII BILETELOR

Doar azi și mîine mai aveți la dispoziție pentru a vă putea procura biletele la concursul excepțional Pronoexpres din 8 iunie a.c., concurs care se prezintă cu o bogată listă de premii.

Ca și la concursurile precedente, autoturismele vor constitui „capul de afiș" al concursului excepțional.

Se vor acorda autoturisme : DACIA 1100, MOSKVICI 408 cu 4 faruri și radio, SKODA 1000 M.B. și TRABANT 601 în număr NELIMITAT, precum și alte 10 autoturisme prin tragere la sorți.

Tot prin tragere la sorți se mai atribuie și 75 de excursii în stațiunea climaterică Soci (durata 15 zile) prin O.N.T. România.

Vor mai fi acordate premii în numerar, de valoare variabilă și premii fixe în bani.

Pentru atribuirea tuturor acestor importante cîștiguri, se vor efectua 10 extrageri, de cîte 10 numere din 45, în 4 faze. În total vor fi extrase 100 de numere.

Participarea la acest concurs se face pe următoarele 4 feluri de bilete : seria A de 3 lei ; seria B de 9 lei ; seria M de 18 lei și seria N de 30 lei.

Precizăm că biletele din seria N de 30 lei, dau dreptul de participare la toate extragerile.

Nu uitați ! Sîmbătă 7 iunie a.c. este ULTIMA ZI pentru procurarea biletelor.

● **Tragerea LOTO de astăzi va avea loc la București, în sala Clubului Finanțe Bănci din str. Doamnei nr. 2, cu începere de la ora 19 Tragerea va fi radiodifuzată.**

fotbal

ŞI ACUM, FINALA...

Aşadar, duminică 22 iunie, DINAMO BUCUREŞTI şi STEAUA se vor găsi din nou faţă în faţă. De data aceasta, vechile rivale sportive îşi vor disputa întîietatea în finala populareî competiţii fotbalistice „Cupa României". Ambele formaţii bucureştene au întrecut miercuri, fără drept de apel, pe Chimia Suceava şi, respectiv, Farul. Desigur, dinamoviştii au avut o sarcină relativ uşoară, deoarece elevii lui Bazil Marian au o valoare mult mai mare decît adversarii lor din semifinale. De altfel, superioritatea dinamoviştilor s-a concretizat în rezultatele celor două manşe: 5—1 la Bucureşti şi 3—1 la Suceava.

Jucătorii de la Chimia merită, totuşi, felicitări pentru performanţa realizată, de a se califica în penultima etapă a Cupei, precum şi pentru ardoarea cu care au luptat mai ales miercuri.

Cea de a doua semifinală a prilejuit o întrecere mai strînsă în primul meci (cîştigat de Farul), iar în al doilea — forma bună a steliştilor a determinat înclinarea balanţei în favoarea lor, la un scor care exclude comentariile.

Deci, în perspectivă, o finală de mare atracţie (sperăm, o reeditare a aceleia din 1964, cînd s-au marcat nu mai puţin de 8 goluri — scor: 5—3 pentru Dinamo), care va aduce, desigur, un număr record de spectatori pe stadionul „23 August" din Capitală. (p. v.)

DE LA F. R. FOTBAL

Întrucît în dimineaţa zilei de 15 iunie a.c. au loc în toată ţara serbări ale pionierilor, pentru a nu stînjeni desfăşurarea acestora, F. R. Fotbal a stabilit ca toate jocurile din diviziile A, B şi C, programate în această zi, să înceapă la ora 18.

Dunărea Giurgiu — Rapid Bucureşti (tineret) 0-2 (0-1)

GIURGIU, 5 (prin telefon). Disputat pe o ploaie torenţială, „amicalul" s-a terminat cu victoria tinerilor fotbalişti bucureşteni cu 2—0 (1—0). Punctele au fost înscrise de Mitroi (min. 10) şi Strat (min. 86).

TR. BARBĂLATĂ, coresp.

MĂSURI DISCIPLINARE

In şedinţa ţinută aseară, Comisia centrală de competiţii şi disciplină a F. R. Fotbal a analizat abaterile unor jucători şi a luat următoarele măsuri:

— Mureşan (*A.S.A Tg. Mureş*), Deselnicu („U" Craiova) şi Măndoiu (*Progresul*) au fost suspendaţi pe cîte două etape;

— Ţarălungă (*Progresul*) şi Dumitrache (*Dinamo Bucureşti*) — ultim avertisment.

— *De asemenea, seciilor de fotbal ale cluburilor Progresul Bucureşti şi Dinamo Bucureşti li s-a dat un ultim avertisment pentru lipsuri în pregătirea educativă a jucătorilor.*

CĂTRE UNII SPECTATORI DE LA IAŞI ŞI DE PRETUTINDENI

O parte din publicul prezent la partida Politehnica Iaşi — Dinamo Bacău a manifestat cîteva păcate vechi, observabile pe majoritatea stadioanelor noastre. Ele ne-au sugerat observaţiile de mai jos, pe care vă rugăm să le consideraţi scrise nu numai la adresa ieşenilor.

Cînd apar pe teren, echipele oaspe sînt huiduite şi fluierate. De ce, cînd ele vin să se întreacă în numele spiritului sportului şi au drept egal la stimă ca şi echipa de baştină? Cînd jucătorul aflat în deplasare trimite mingea portarului său e, de asemenea, vehement dezaprobat. Cîţi ani vor mai trebui să treacă pînă cînd toată lumea va înţelege că soluţia e absolut regulamentară şi sportivă, pasa înapoi, la portar, fiind o manevră tactică ca oricare alta, neexprimînd nici frică, nici tendinţă la antijoc, nici sfidare? De ce pentru un fault comis de oaspeţi, unii dintre spectatori l-ar linşa pe autor, în timp ce aceeaşi infracţiune, comisă de un localnic, e aprobată în tăcere, sau, şi mai mult, aplaudată şi însoţită de remarca: „bine îi făcuşi, băiete"? De ce vin pe stadioane oameni dispuşi să incite echipa locală, care urlă cu o primitivă voluptate: „arde-l pe cutare, culcă-l la pămînt pe X, zdrobeşte-i oasele lui Y" etc.? De ce arbitrii sînt adulaţi numai în clipa cînd sancţionează echipa vizitatoare? Exemple am mai putea enumera cu carul.

Ani de zile am apreciat global publicul nostru, afirmînd că e sportiv, competent, unic. Lucrurile stau puţin altfel. Avem şi spectatori demni de toate adjectivele presei sportive. Dar, există şi unii cărora este necesar să li se facă educaţie elementară, oameni ce nu cunosc nici sportul în cauză, nici regulamentul său, n-au asimilat nici noţiunea de fair-play.

R. B.

P.S. Încă ceva. Gavrilă, fundaşul ieşenilor, parcă mîncase duminică un sac de cafea. A fost nervos, dur, injectat şi la un moment dat a lipăit unor adversari vreo două palme. Probabil că arbitrul Limona nu l-a văzut, dar, mai înainte, îl sancţionase pentru o intrare din aceea care te poate face să te odihneşti un timp într-un aparat gipsat. Măsura arbitrului era corectă. Dar, el a mai îndrăznit să-l şi admonesteze. Fapt pentru care o citime din public l-a fluierat din rărunchi. Urit.

Cît de departe sîntem de atmosfera stadionului invadat de... cîntece!

În exclusivitate pentru sportul

INTERVIU CU STANLEY ROUS, PREŞEDINTELE F.I.F.A.

„FOTBALUL ROMÂNESC S-A ANGAJAT PE SPIRALA PROGRESULUI! ÎL URMĂRESC CU INTERES EVOLUŢIA!"

În condiţiile în care atît de complexul fenomen fotbalistic ne oferă, an de an, sezon de sezon şi chiar duminică de duminică faţete de un inedit şi de o originalitate care depăşesc cu mult sfera imaginaţiei multor oameni, este interesant să remarci că, la vîrful piramidei organizatorice a fotbalului mondial, titularul înaltei funcţii de preşedinte F.I.F.A. este el însuşi o personalitate cu totul deosebită, un sumum vivant al unor atribute demne de toată admiraţia, un om care — prin raportare la destule legi omeneşti — este prin multe ieşit din comun. Creionîndu-i portretul dinamic, vom spune că nu gabaritul de boxer de categoria grea şochează cel mai mult ci uluitoarea-i vitalitate, care pentru un octogenar apare de domeniul lui „crezi numai atunci cînd vezi". De sub un păr alb ca hîrtia, dominînd, prin expresivitate, o faţă îmbujorată (!), doi ochi foarte vii, pătrunzători, au înregistrat rapid persoana ziaristului român care-i solicita un interviu şi tot ei au răspuns înaintea vorbelor, rostite molcom în limba lui Hugo: „Oui, avec plaisir!"

Ne aflam în foyer-ul hotelului Astoria, din Leipzig, şi interviul nostru lua startul, deşi în spatele preşedintelui F.I.F.A. 5—6 persoane (secretari şi însoţitori) aşteptau, aparent nerăbdători, să-i spună sau să li se spună ceva.

— Care este prima dumneavoastră întrebare, tinere din România? — iată primul „atac" al acestei convorbiri, iniţiat, după cum vedeţi, într-un mod pe cît de direct, pe atît de spontan de cel care urma să fie el întrebat primul...

REP: Aţi auzit, desigur, de ultima performanţă a echipei României. Cea de la Lausanne... V-aş ruga să-mi spuneţi ce impresie v-a făcut?

STANLEY ROUS: Cunosc ultima performanţă a echipei ţării dumneavoastră din seara meciului de la Lausanne, vestea parvenindu-mi la aproximativ o oră de la consumarea partidei. Ce impresie mi-a făcut? M-am gîndit imediat că v-aţi răzbunat pentru acel 1—7 suferit, cîndva, tot în Elveţia. După cum vedeţi, sînt la curent nu numai cu ultima performanţă a echipei României dar şi cu o contraperformanţă mult mai veche...

(Judecînd şi numai după această „paradă-ripostă", vă puteţi face o idee despre spiritul viu, incisiv, al acestui Sir de peste 80 de ani, tot atît de scînteietor în replică cum era un Matthews în dribling...)

și vă mărturisesc că în meciul Anglia — România, jucat în ianuarie pe Wembley, am apreciat ca foarte reuşită evoluţia fotbaliştilor dumneavoastră. Mi-a plăcut organizarea jocului echipei române, mi-a făcut o frumoasă impresie evoluţia ei modernă, elegantă.

REP: Deoarece aţi atins tema jocului modern, temă controversată în Europa, accepţiile ei validîndu-se sau infirmîndu-se în raport direct cu ultima victorie sau înfrîngere a unei mari echipe, v-aş întreba care este — după părerea dumneavoastră — fotbalul (modern) care va învinge? Cel care va da viaţă principiului ofensivei sau fotbalul care se va sprijini pe veşnic realista teză a defensivei?

STANLEY ROUS: După părerea mea, un bun manager va „apăsa" pe ofensivă, îi va potenţa ştiinţific randamentul, asigurîndu-şi totodată existenţa printr-o defensivă matematică...

REP: Un arbitraj nefericit (un caz), prestat chiar aici, la acest turneu U.E.F.A. pe care-l onoraţi cu prezenţa dumneavoastră, mă îndeamnă să vă pun o întrebare oarecum delicată: cum şi cînd credeţi că se va rezolva această problemă — leit-motiv a arbitrajelor părtinitoare, care viciază condiţia elementară a întrecerilor fotbalistice?

STANLEY ROUS: Problema pe care mi-o puneţi dumneavoastră acum, în această plăcută seară de mai, mi-o pun şi eu de vreo 50 de ani... De-a lungul timpului, am luat nenumărate măsuri, dovedite mai devreme sau mai tîrziu ineficace, pe arbitri, ca şi pe toţi ceilalţi oameni, neajungînd să-i cunoşti niciodată destul de bine pînă în clipa în care greşesc...

Luna trecută, comitetul F.I.F.A., reunit la Amsterdam, a reluat, sub noi coordonate, această temă-infinită a conducătorului de joc. Să sperăm că se vor înregistra progrese...

REP: Cunoscînd situaţia grupei I a preliminariilor C.M., v-aş întreba ce şanse acordaţi echipei României pentru calificarea în turneul final?

STANLEY ROUS: Calificarea României pentru Mexic ar fi o mare performanţă! Şansele însă depind, şi în această fază, de evoluţia în continuare a echipei ţării dumneavoastră...

REP: Iertaţi-i, vă rog, gazetarului următoarea indiscreţie: ce pronostic daţi pentru C.M. Mexic 1970? Cine vredeţi că va cîştiga „Cupa Jules Rimet"?

STANLEY ROUS: Nu ştiu. N-am idee. Dacă aş şti, aş avea azi foarte, foarte mulţi bani.

Mă uit discret la ceas şi văd că interviul s-a prelungit cu mult peste timpul pe care speram să ni-l acorde Sir Stanley Rous. Îi mulţumesc ilustrului interlocutor pentru deosebita sa amabilitate şi-i adresez o ultimă întrebare:

Doriţi să transmiteţi ceva fotbaliştilor şi iubitorilor fotbalului din România?

STANLEY ROUS: Bineînţeles. Un cald, un cordial salut!

Marius POPESCU

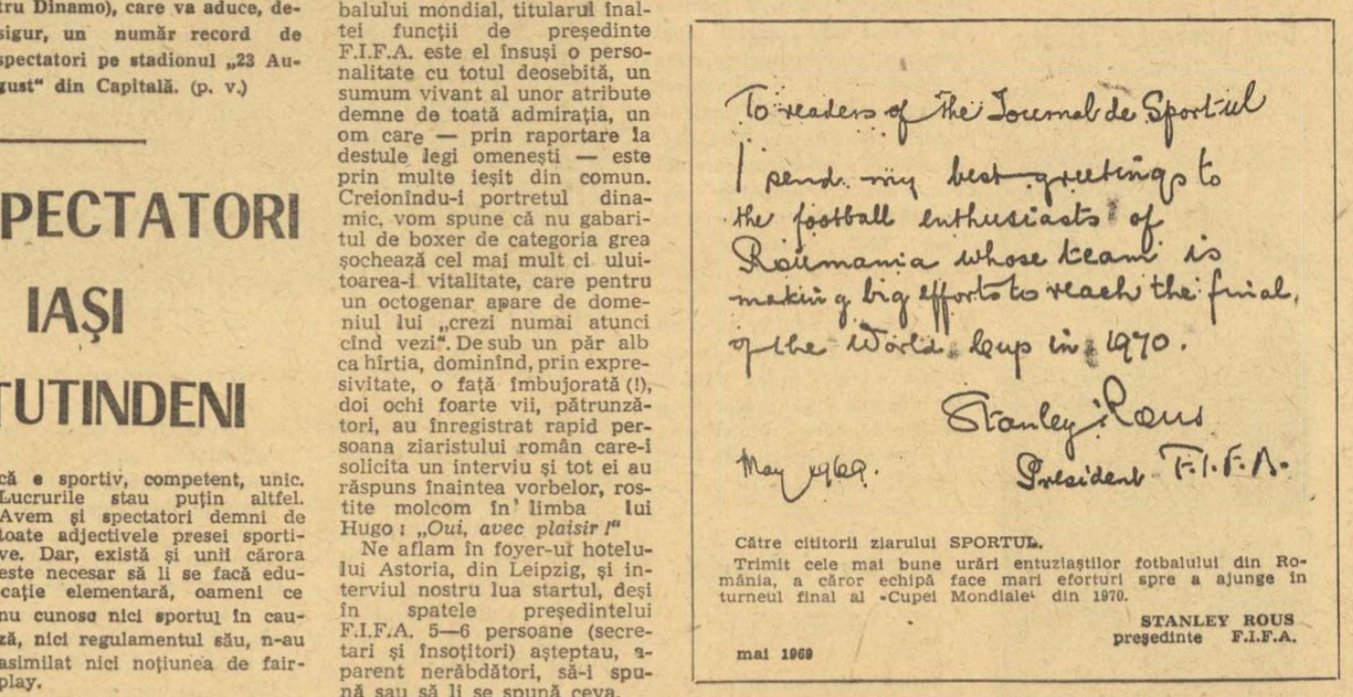

Către cititorii ziarului SPORTUL.

Trimit cele mai bune urări entuziaştilor fotbalului din România, a căror echipă face mari eforturi spre a ajunge în turneul final al „Cupei Mondiale" din 1970.

STANLEY ROUS
preşedinte F.I.F.A.

mai 1969

VOLEIBALIŞTII DE LA Ţ.S.K.A. — ADVERSARI REDUTABILI PENTRU STEAUA ÎN C.C.E.

Finala actualei ediţii, a X-a, a „Cupei campionilor europeni" la volei masculin se va disputa, pentru a doua oară în istoria acestei competiţii, între echipe din România şi Bulgaria. După cum se ştie, disputa din 1965 dintre Rapid şi Minior Pernic a fost cîştigată de feroviarii români. De data aceasta, pentru titlul de campioană europeană a celor mai bune formaţii de club se vor înfrunta, la 10 iunie la Sofia şi la 15 iunie la Bucureşti, echipele Steaua şi T.S.K.A. „Septemvriisko Zname" Sofia.

Voleibaliştii bulgari au ajuns în finală după ce au eliminat mai întîi pe Dinamo Tirana şi pe A.Z.S. Varşovia, iar apoi pe campioana R.D.G., S. K. Leipzig.

În perioada care a trecut de la ultimul meci din semifinală, jucătorii bulgari s-au pregătit în mod deosebit, deoarece pentru prima oară de la începutul competiţiei se găsesc în faţa celei mai dificile încercări.

Întrucît voleibaliştii de la T.S.K.A. nu au evoluat recent în faţa publicului bucureştean vom face o scurtă prezentare a jucătorilor care alcătuiesc formaţia de bază. Căpitanul echipei este Vasil Simov, un veritabil baschetbalist, înalt de 2,00 m. El este şi decanul de vîrstă, are 31 de ani, titular de aproape 50 de ori în reprezentativa Bulgariei. Împreună cu Simov, Dimitar Zlatanov (21 de ani, de 25 de ori internaţional) formează prima linie de atac. A doua este alcătuită din Stoicio Kraicev (28 ani, 25 ori internaţional) şi Sdravco Simeonov (23 ani, 35 ori internaţional), Dimitar Karov (26 ani, 70 ori internaţional) este cunoscut bucureştenilor din timpul „europenelor" din 1963 ca un jucător foarte mobil, cu foarte pronunţate reflexe, fiind totodată şi titularul consacrat al naţionalei bulgare. Jucătorul cu cel mai mic stagiu la T.S.K.A. este Alexander Trenev (23 ani, 10 ori internaţional). Iată şi numele rezervelor: Stratia Doncev, Jivkov Jecev, Mitko Ivanov (componenţi ai echipei de tineret a Bulgariei), Ivan Petkov, Ivan Dimitrov, Gheorghi Gherghiev. Dintre jucătorii de bază Karov, Simeonov, Zlatnov şi Trenev sînt titulari ai naţionalei, luînd parte şi la J.O. din Mexic.

Despre echipa T.S.K.A. se poate spune că este o formaţie bine sudată, la aceasta contribuind mai ales faptul că formaţia de bază nu a suferit modificări în ultimii doi ani. Jucătorii, care posedă o bună condiţie fizică, ceea ce permite antrenorului să recurgă rareori la folosirea rezervelor, prestează un joc variat la fileu, utilizînd totodată cu succes blocajul în apărare. Aceste caracteristici au permis echipei T.S.K.A. să cucerească de 8 ori titlul naţional, iar în actualul campionat să fie virtuală campioană.

Solicitînd părerea despre apropiatele confruntări cu Steaua, antrenorul Milco Karaivanov ne-a declarat: „Privim cu toată seriozitatea întîlnirile cu voleibaliştii de la Steaua, care în meciul cu Spartak au demonstrat reale calităţi. Sîntem superiori în privinţa mediei de înălţime, fapt care prezintă nu mică importanţă. Ultimele întîlniri ale echipei noastre au scos în evidenţă forma ei bună. În privinţa echipei care va cuceri titlul mă voi pronunţa numai după disputarea primei confruntări, adică la 10 iunie, la Sofia".

Toma HRISTOV

Sofia, 5

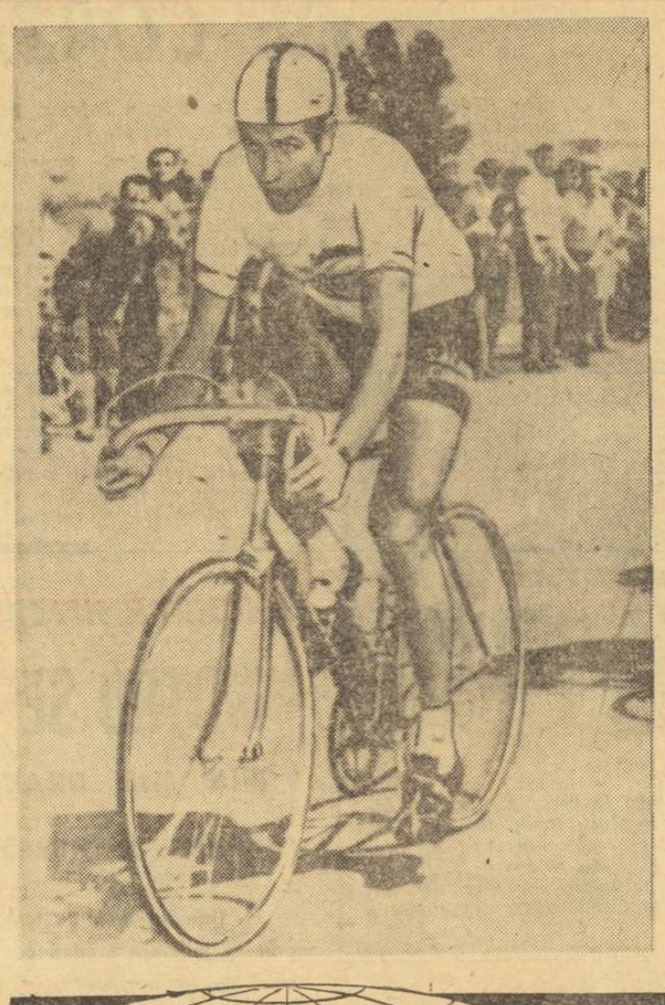

In absenţa lui Merckx, care provoacă încă numeroase comentarii, Felice Gimondi pare să se îndrepte hotărît în postura de învingător spre capătul marii întreceri a Turului Italiei.

Telefoto A.P.—AGERPRES

De la trimisul nostru special, VALERIU CHIOSE

Campionatul european de lupte greco-romane amputat

Se poate afirma acest lucru, întrucît cei mai reputaţi sportivi din această disciplină nu vor mai concura la ediţia 1969 a C.E.

Comunicam ieri cititorilor noştri îngrijorarea majorităţii participanţilor, prezenţi la Modena, pentru perspectiva sumbră ca marea competiţie să fie compromisă, în urma menţinerii de către organizatori a interdicţiei de a se intona imnurile naţionale şi de a se ridica drapelele de stat în cinstea învingătorilor. Sportivii, antrenorii, tehnicienii aflaţi în pitorescul oraş italian au aşteptat sosirea în localitate, joi dimineaţă, a preşedintelui F.I.L.A., dl. Roger Coulon, dar aceasta n-a dus la rezolvarea logică a problemei — în spiritul olimpic, al regulilor şi tradiţiilor statornicite la marile competiţii internaţionale.

În această situaţie, echipele Bulgariei, R. D. Germane, Poloniei, României, Ungariei şi Uniunii Sovietice s-au retras de la actuala ediţie a campionatelor europene de lupte greco-romane.

Organizatorii şi F.I.L.A. îşi asumă, astfel, o responsabilitate foarte grea, creînd — totodată — un periculos precedent.

Avem de-a face cu o încălcare a regulamentului întrecerilor, motiv pentru care sportivii ţărilor enumerate socotesc că nu pot lua startul în această competiţie.

Floretiştii români la „Cupa Giovanini"

Sîmbătă şi duminică, la Bologna, floretiştii noştri, fruntaşi susţin un nou colocviu sportiv: întrecerile pentru „Cupa Giovanini", concurs de amploare la care şi-au anunţat participarea scrimeri din peste 15 ţări (aproximativ 150 de concurenţi).

La această întrecere, România va fi prezentă prin campionul olimpic Ionel Drîmbă, Iuliu Falb, Mihai Ţiu ş.a.

TELEX - TELEX

Cunoscutul jucător mexican de tenis Rafael Osuna şi-a găsit moartea într-un accident de avion în apropiere de localitatea Monterrey.

■

După 12 etape, în turul ciclist al Angliei conduce olandezul Fedor Den Hertog, urmat de compatriotul său Osterhoff, la 12:40,0 şi englezul Buckley la 12:48,0. Etapa a 12-a, Scarborough — South Shields (173 km), i a revenit lui Vrancken (Olanda) cu timpul de 5 h 18:30,0.

■

„Cupa Spaniei" la baschet i-a revenit în acest an formaţiei masculine Juventud Badalona, care în finala competiţiei a învins cu scorul de 82—81 (39—42) echipa Real Madrid.

■

Potrivit ziarului „Al Ahram" din Cairo, jucătorul egiptean de tenis Ismail el Shafei a primit din partea unei grupări profesioniste americane oferta de a activa în sezonul viitor în S.U.A. Se crede însă că el Shafei nu va putea accepta această propunere.

■

În cadrul unei gale de box desfăşurată la Honolulu pugilistul mexican Javier Ayala (categ. uşoară) l-a învins prin k.o. în rundul 3 pe japonezul Kazuhiro Sawaguki.

■

Tradiţionalul derby de galop de la Epsom (Anglia) a fost cîştigat în acest an de calul Blakeney, condus de jocheul Ernie Johnson.

■

Etapa a 5-a a Turului ciclist al Austriei, desfăşurată pe distanţa Innsbruck — St. Johann (186 km), i-a revenit sportivului belgian Jean Pierre Berckman, cronometrat cu timpul de 5 h 11:36,0. În clasamentul general individual, pe primul loc se află rutierul olandez De Koning.

Echipa de tenis a Spaniei pentru meciul cu România

Federaţia spaniolă de specialitate a anunţat că a alcătuit următoarea echipă pentru întîlnirea cu reprezentativa României din cadrul turului III al „Cupei Davis": Manuel Santana, Manuel Orantes, Juan Gisbert, Jose Arilla, şi Jaime Barroli (căpitan al echipei).

sportul în lume

FLORIN GHEORGHIU L-A ÎNVINS PE PARMA LA LJUBLJANA

BELGRAD 5 (Agerpres). — În runda a treia a turneului internaţional de şah de la Ljubljana, marele maestru român Florin Gheorghiu l-a învins în 34 de mutări pe marele maestru iugoslav Parma. Alte rezultate: Damianovici—Gligorici remiză; Matanovici—Byrne remiză; Musil—Forintos remiză.

BUDAPESTA 5 (Agerpres). — După trei runde, în turneul internaţional feminin de şah de la Balatonszeplak, conduce maestra sovietică Maia Ranniku cu 3 puncte.

În runda a 3-a, Ranniku a învins-o pe iugoslava Tereza Stadler. La turneu participă şi două şahiste din România: Elisabeta Polihroniade şi Eleonora Jianu. În runda a 2-a, cele două jucătoare au remizat între ele, iar în runda a 3-a, Polihroniade a pierdut la Bilek, în timp ce Jianu a remizat cu Nowara.

Cuplul Năstase-Kerry Melville a fost eliminat în sferturi de finală

Rosewall (Australia) este primul finalist al probei de simplu masculin. El a dispus uşor de compatriotul său Roche cu 7—5, 6—2, 6—2. Cealaltă semifinală, care a opus pe Okker lui Laver, s-a încheiat cu victoria ultimului, la scorul de 4—6, 6—0, 6—2, 6—4.

În sferturile de finală la dublu-mixt, reprezentantul nostru Ilie Năstase şi partenera sa, australianca Kerry Melville, au fost întrecuţi de cuplul Margaret Smith Court (Australia) — Marty Riessen (S.U.A.) cu 3—6, 6—4, 6—2.

ZĂPADA A ÎNVINS TURUL ITALIEI

Accentuata răcire care s-a produs în mai multe ţări europene s-a soldat cu abundente căderi de zăpadă în Alpi şi cu... anularea etapei a XXI-a din Turul ciclist al Italiei. Etapa parcurgea traseul Trento-Marmolada (230 km), de-a lungul căruia cicliştii aveau de escaladat patru vîrfuri între 1 600 m şi 2 245 m.

FOTBAL PE GLOB

FINLANDA — IUGOSLAVIA 1—5

La Helsinki, în meci retur pentru preliminariile campionatului mondial (grupa a 6-a europeană), selecţionata Iugoslaviei a întrecut cu scorul de 5—1 (3—1) echipa Finlandei.

● Cîteva rezultate înregistrate în campionatul U.R.S.S.: **grupa I:** Dinamo Kiev — Zaria Lugansk 2—0, Aripile Sovietelor Kuibîşev — T.S.K.A. Moscova 2—1, Uralmas Sverdlovsk — Dinamo Moscova 0—1; **grupa a II-a:** Dinamo Tbilisi — Kairat Alma Ata 0—0, Lokomotiv Moscova — Torpedo Moscova 0—3. În clasamente conduc Dinamo Kiev cu 19 p şi, respectiv, Dinamo Tbilisi cu 18 p.

● În turneul final al „Cupei Italiei", A.S. Roma — Cagliari: 0—0.

LIA MANOLIU — locul II la Menden (R.F.G.)

În cadrul unui concurs atletic desfăşurat în localitatea Menden, sportivul vest-german Werner Trzmil a realizat cea mai bună performanţă europeană a sezonului în proba de 110 m garduri: 13,6. Proba de aruncarea discului femei a fost cîştigată de Liesel Westermann (R.F.G.) cu 57,90 m, urmată de Lia Manoliu (România) 56,56 m.

CIUCĂ, DUMITRESCU ȘI CUȚOV — PRIMII 3 BOXERI ROMÂNI ÎN FINALĂ!

(Urmare din pag. 1)

rație față de atenția cu care boxează Ciucă. Chiar în momentele cînd polonezul încearcă atacuri subite, Ciucă știe să se ferească, revenind imediat la prudență, dar perseverența operă de punctare pe care și-a propus-o din prima clipă. Tentativele de box în forță ale lui Olech în ultima repriză sînt prompt contrate de Ciucă. Acesta îl prinde, în final, pe adversar cu cîțiva pumni puternici care-l arată și puncheur, nu numai stilist. În ovațiile generale, Ciucă aplică lui Olech o corecție severă care nu mai lasă loc nici unui dubiu asupra rezultatului final.

Ciucă (România) b.p. Olech (Polonia).

CATEGORIA COCOȘ

Pînă la epuizare

Au trecut corzile ringului doi tineri pugiliști: Aurel Dumitrescu (România), 20 de ani și Michael Piner (Anglia), 21 de ani. De la primul sunet de gong, englezul atacă vijelios, dar elevul lui Lucian Popescu are pregătit antidotul: directul de stînga, dublat cu regularitate de lovituri de dreapta. Piner încasează, dar nu renunță la ofensivă. Dumitrescu este în continuă mișcare, eschivează prompt și contrează eficace, însă Piner pare făcut din granit de Yorkshire. În ultima repriză, ambii pugiliști acuză eforturile depuse pînă atunci, dar continuă să arunce în luptă tot ce le-a mai rămas. Dumitrescu se face remarcat prin acuratețea stilului, care i-a adus o meritată victorie, acordată de cei 5 arbitri la o diferență de 13 puncte.

Dumitrescu (România) b. p. Piner (Anglia).

Decizie discutabilă

Deși n-a mai realizat partida electrizantă făcută în sferturi de finală, cu polonezul Andruszkiewicz, totuși Aldo Cosentino (Franța) a obținut decizia de învingător la puncte (cu 4—1) în fața irlandezului Michael Dowling. După o repriză de tatonare, în care am reținut rapiditatea execuțiilor boxerului francez, Dowling a trecut hotărît la atac, punctînd de la mică distanță, cu directe de stînga. Cosentino răspunde însă prompt, dar deseori cu capul înainte și este avertizat de arbitrul Wolf. Dowling ni s-a părut totuși mai lucid, mai precis în lovituri.

Cosentino (Franța) b. p. Dowling (Irlanda)

CATEGORIA SEMIUȘOARĂ

Un upercut eficace

În halatul roșu de mătase cu care a apărut în ring, Ca-

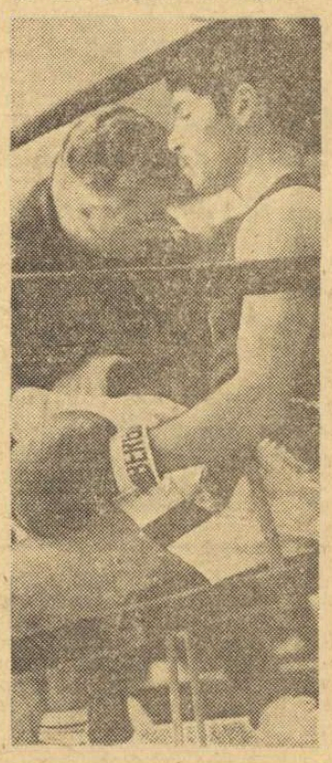

Antrenorul italian Natale Rea în colțul elevului său Udella

gilistul polonez, obligîndu-l să recurgă la ținere pentru a echilibra lupta.

Pilicev (Bulgaria) b. p. Petek (Polonia) — decizie acordată cu 3—2.

Finaliștii categoriei semiușoară — Cuțov și Pilicev — s-au mai întîlnit, pe ringul olimpic din Mexic, cînd victoria a revenit pugilistului român.

Surpriza bulgarului Pilicev

Avînd inițiativa în primele două reprize, polonezul Richard Petek (26 de ani), campion european la Roma (la pană), s-a văzut constrîns la defensivă în ultima, datorită forcingului efectuat de bulgarul Stoian Pilicev (30 de ani). Acesta a reușit să plaseze cîteva lovituri foarte puternice care l-au clătinat pe pu-

listrat Cuțov încă nu aflase de telegrama sosită cu cîteva clipe înainte — pe adresa ziarului nostru — din partea sportivilor brăileni care-i urau succes. Calm, stăpîn pe sine, Cuțov întîmpină cu succes garda falsă a profesorului de 35 de ani, din Jukovskih, Serghei Lomakin, de două ori campion al U.R.S.S. și aureolat de 264 de victorii. Rutina acestuia nu poate stăvili elanul, tinerețea electricianului brăilean (20 de ani), care folosește eficace, în repriza I, directele și mai ales upercuturile de dreapta la stomac, dublate de croșeele de stînga la față. În repriza secundă, cu o notă de agresivitate în tentativele sale, Lomakin echilibrează oarecum partida. Ultima parte a meciului „vede" un Cuțov dezlănțuit, dar nu lipsit de judecată. El își epuizează puterile parcă intenționat cu una și aceeași suită de mișcări: eschivă rotativă la atacul adversarului, apoi năpraznice upercuturi cu mîna dreaptă. Odată cu disperarea adversarului crește ritmul loviturilor reușite ale lui Cuțov, în aceeași manieră pe care noi vom obosi, probabil, repetînd-o. Publicul e în delir din momentul în care presimte al treilea român în finală. Victoria dinamovistului, excelent condus din colț de Titi Dumitrescu, nu mai putea fi pusă la îndoială, nici măcar prin neatenția acelor arbitri care au determinat decizia de 3—2.

Cuțov (România) b. p. Lomakin (U.R.S.S.)

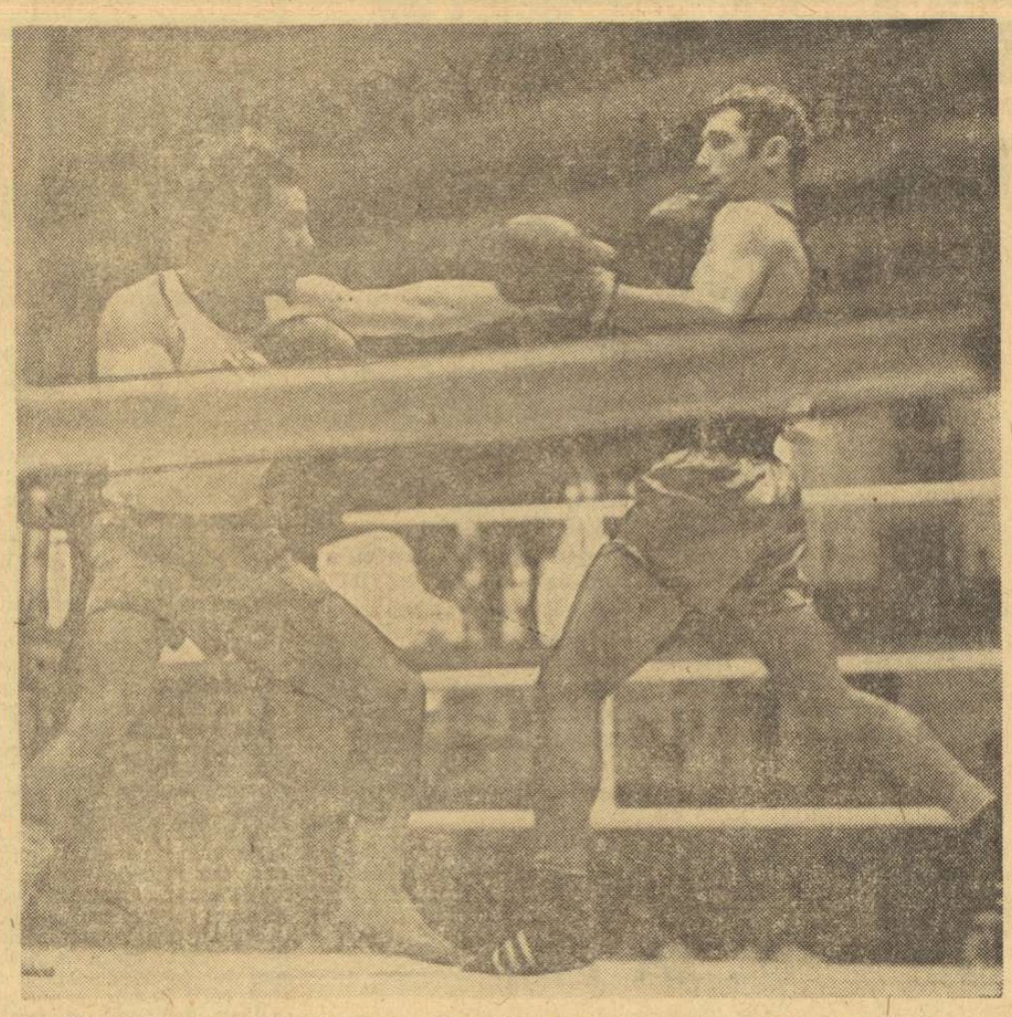

Ciucă (dreapta) eschivează cu succes și pregătește o contră, dominîndu-l de sus pe Olech

CATEGORIA MIJLOCIE

Tarasenkov n-a avut emoții

Un util meci de antrenament, am putea spune, pentru sovieticul Vladimir Tarasenkov. Tehnic, combativ și beneficiar al unei alonje respectabile, el l-a întrecut înainte de limită pe bulgarul Simeon Gheorghiev. Au impresionat loviturile directe, de o mare precizie, expediate de Tarasenkov. Boxerul bulgar a atacat deseori periculos, cu capul înainte, la una din aceste acțiuni alegîndu-se, în ultima repriză, cu arcada stîngă deschisă. Fără să se mai consulte cu medicul, arbitrul danez Nielsen a oprit meciul, dictînd abandonul pugilistului bulgar.

Tarasenkov (U.R.S.S.) b. ab. III Gheorghiev (Bulgaria).

Economie rentabilă

Studentul Școlii superioare economice din Pola, iugoslavul Mate Parlov nu a acceptat schimburile dure propuse de șoferul Reima Virtanen din orașul finlandez Kemi. El a preferat loviturile izolate, de la depărtare, dar în acest fel a riscat să fie nepregătit față de atacurile surpriză ale recentului campion al Scandinaviei. De-a lungul celor trei reprize, am văzut doi mijlocii destul de lenți, al căror merit este doar că nu s-au încurcat în hățișurile clinciurilor. Tînărul iugoslav care și-a făcut probele și și-a dovedit capacitatea și în meciurile anterioare — eliminînd succesiv pe vest-germanul Jermer și pe polonezul Gortat — a boxat și de data aceasta economic, nu lipsit de calități tehnice care-l duc lent, dar sigur, spre fruntea categoriei.

Parlov (Iugoslavia) b. p. Virtanen (Finlanda).

DIN COLȚUL TRIBUNEI

S-au disputat pînă acum, dacă nu mă înșel, aproape 150 de meciuri în care am avut prilejul să urmărim boxeri cu stiluri de luptă diferite, unii dintre ei maeștri ai ringului, alții, trebuie să recunoaștem, modești, și alții mult prea cruzi pentru o asemenea competiție dură. Nu mi-am propus să fac o analiză a europenelor, doresc să spun doar cîteva cuvinte despre doi, trei boxeri, care, pe noi, cei din tribune, ne-au încîntat și despre care, după părerea mea, s-au scris prea puține lucruri.

Dintre tinerii componenți ai echipei noastre cel mai mult mi-au plăcut Dumitrescu și Silberman. Am să mă opresc asupra lui Silberman deoarece este unul dintre cei mai talentați și mai bine dotați „semimijlocii" din cîți am avut în ultima vreme. La început l-am urmărit curios să văd ce știe să facă cu „dinamita" pe care o are în pumni. Apoi am descoperit la el calități care mă fac să afirm, și doresc din inimă să nu mă înșel, că este un mare boxer. De mulți ani, de pe vremea foștilor campioni ai categoriei — Linca, Șerbu, Dragnea, Stoian, „naționala" noastră nu a mai fost atît de bine reprezentată la „semimijlocie". Silberman este un boxer complet, lovește la fel de bine și corect cu ambele brațe, se mișcă bine în ring, și, după meciul cu campionul olimpic Wolke, mi-am dat seama că e și un foarte bun tactician. Prevăd că toate aceste calități vor fi din plin răsplătite chiar la această ediție a europenelor.

Despre Alexe a scris în „Din colțul tribunei" fostul meu rival, Vasile Mariuțan și a scris bine. Aș vrea să adaug, însă, că de cîți ani sînt eu în box nu am mai văzut un „greu" stîngaci să întrebuințeze atît de bine directa de dreapta. Marea lor majoritate se bazează pe forța loviturilor decisive de stînga, care de cele mai multe ori nu-și ating ținta.

Dintre străini, m-au impresionat „pana" englezilor, Richardson, sovieticul Tregubov, „greul" vest-german Hussing și, bineînțeles, Dan Pozniak. Băieții antrenorului italian Rea nu mi-au mai plăcut ca altădată. Și nici echipa Poloniei, o umbră a celei din anii trecuți. Acum, sîntem, cred, a doua echipă din Europa, după formația Uniunii Sovietice, care a avut și are boxeri excelenți, principali pretendenți la medaliile de aur ale marilor competiții internaționale. De aceea, cred că duminică seara majoritatea centurilor de campioni ai Europei vor intra în posesia boxerilor sovietici și români, într-adevăr cei mai buni la această ediție a tradiționalei competiții.

Dumitru CIOBOTARU
fost campion al României

HOTĂRÎREA MEDICILOR ESTE INATACABILĂ

CAZUL SCHÄLLEBAUM ÎN STADIUL DE CONTRAEXPERTIZĂ

Precum anunțam în ziarul nostru de joi, juriul medical al biroului continental european al A.I.B.A. a continuat ieri discuțiile cu privire la chestiunea întreruperii meciurilor, atunci cînd unul dintre pugiliști este rănit. S-a stabilit definitiv că medicul ce va fi invitat în ring de către arbitru (membru al unei comisii de trei), să constate gravitatea accidentării, are latitudinea să hotărască sistarea meciului, indiferent de momentul survenirii. Măsura va depinde exclusiv de considerente pur medicale, protecția sănătății boxerilor fiind mai presus de argumentul rezultatelor sportive. Responsabilii A.I.B.A. au afirmat deplina lor încredere în competența și probitatea medicilor, ce vor îndeplini această funcție. Hotărîrea lor va fi inatacabilă.

Cazul Schällebaum, boxerul elvețian care ar fi utilizat substanțe dopante, se găsește în stadiul de contraexpertiză. Antrenorul declară că elevul său ar fi luat cu o seară înainte o pastilă de Mogadan, un ușor hipnotic, inexistent pe lista preparatelor interzise oficial în Elveția, care ar da o reacție chimică similară amfetaminelor. Rămîne să se verifice această ipoteză. Se mai afirmă că dacă, totuși, Schällebaum s-a dopat, el va primi probabil numai un avertisment, fiind întîiul caz de această factură (e primul campionat european de box, la care A.I.B.A. a instituit o comisie de control antidoping).

DINCOLO DE CORZI

● *Franco Udella, la trei minute după victorie:*
— Mulțumit?
— Foarte!
— Dacă ieși campion treci la profesionism?
— Nu. Rămîn cofetar. Este o profesie... dulce.

● *Ciucă ieșind împreună cu Olech de la controlul antidoping: „La trei campionate europene am tot dat declarații înainte de finală. Acum nu mai zic nimic. Nu vă supărați. Sînt mut. Duminică după finală vă invit la o șuetă de noapte. Asta pentru că sper să fiu fericit".*

● *A. Dumitrescu sub reflectoarele „jurnalului de actualități": „Am avut un minut greu, la mijlocul reprizei a treia. Mă sufocasem și o clipă am crezut că pierd. M-a ajutat publicul, mi-am revenit și acum sînt bucuros. Simt că pot să bat și în finală".*

● *Cosentino (Franța), cu care discuția începe printr-o surpriză:*
— Profesia?
— Fotoreporter. Și încă sportiv — ne spune rizînd.
Aflăm că lucrează la I.N.S. (Institutul Național al Sporturilor) și că medalia de la București îi deschide drumul spre profesionism.
— Cu ce impresii veți pleca?
— Frumoase. Un oraș cu flori multe și cu oameni amabili. Și totul legat de primul meu succes. Este de neuitat!"

● *Novikov (U.R.S.S.), un băiețel firav, cu ochi albaștri, foarte timid: „M-am rezervat pentru finală. N-am dat totul știind că duminică va trebui să forțez serios".*
Cîteva amănunte din biografia sa: are 22 de ani, a început boxul la 17 ani, în orașul Moscova. Se află la prima sa mare competiție și dacă iese campion european se... căsătorește.

DIRECTA DE STÎNGA

Stau și-i privesc, seară de seară, din vecinătatea ringului sau în fața ecranului de televizor, pe tinerii boxeri prinși în aprigă încleștare pentru cîștigarea centurilor de campioni ai Europei. Și, fără să vreau, mă văd pe mine, în anii adolescenței, cînd și eu eram ca ei, dornic de afirmare în arena boxului.

Îmi plac boxerii care preferă directa de stînga și, cînd danezul Jensen, sovieticul Frolov sau Prichard din Țara Galilor folosesc această armă, nu mă pot abține să nu-i aplaud entuziast. Este lovitura pe care și eu am folosit-o, și pe care maestrul Lucian Popescu a reușit să mi-o cizeleze de-a lungul celor 16 ani cît l-am fost elev. Cu această „armă" am cîștigat multe meciuri prin k.o., în duelurile pe care le-am avut cu Ion Vasilov, Gheorghe Negoiță, Ghețu Velicu, polonezul Kepinski, francezul Richard, spaniolul Juarez, italianul Paganella și alți boxeri redutabili. De fapt, cel mai bine ne-a demonstrat eficacitatea ei maestrul Lucian Popescu, sportivul care în anii tinereții a adus gloria boxului românesc.

Și iată că acum, maestrul Lucian vine din nou să arate, prin elevul său Aurel Dumitrescu, cît de eficace este și acum lovitura care i-a adus lui (și nu numai lui) atîtea succese. Crescut la școala lui Lucian Popescu, acest tînăr în vîrstă de 20 de ani, calcă — se pare — cu pași siguri, pe urmele antrenorului său. Dotat cu forță de lovire, dar și cu inteligență, campionul nostru a înțeles că victoriile înaintașului său s-au datorat „sfintei" directe de stînga, și ca atare o aplică cu tot mai multă iscusință și eficacitate. Este boxerul pe care (să mă ierte ceilalți colegi ai săi de echipă) îl urmăresc cu cel mai mare interes, pentru că am speranța triumfului său în marile confruntări viitoare. Aurel este copia fidelă a lui Lucian Popescu. Nu sînt primul care o afirm, dar îmi face plăcere chiar și repetarea acestui adevăr. Cred în Dumitrescu, în directa sa de stînga, așa cum am crezut și în maestrul meu. Cînd spectatorii au scandat numele lui Lucian (după victoria lui Dumitrescu asupra suedezului Frederiksson) mi-am dat seama încă o dată că „omul din colț", tehnicianul desăvîrșit va ști să-l poarte pe Aurel — acum ca și în viitor — pe treptele consacrării.

ing. Petre ZAHARIA
maestru al sportului

La masa juriului, de la stînga la dreapta, Roman Bisowski, vicepreședinte al Biroului european A.I.B.A., N. A. Nikiforov-Denisov, vicepreședinte al A.I.B.A., președintele Biroului european A.I.B.A., Rudyard H. Russel, președintele Asociației Internaționale de Box Amator, Gheorghe Guriev, președintele Comisiei de organizare a C. E. de box.

PROGRAM RADIO ȘI T. V.

RADIO: *19,30* — în cadrul „gazetei radio"; *21,35* — în emisiunea „Sport și muzică" — pe programul I.

T. V.: transmisie în direct a galei a doua a semifinalelor de la ora 19.

INSEMNĂRI DE LA MASA PRESEI

Box on the rocks. Cine ofta zilele trecute după băuturi de la frigider, a fost nevoit, în zilele următoare, să ceară expresso-uri fierbinți. Scăderea bruscă de temperatură a creat în interesanta capitală a României o nouă variantă a boxului — boxul frapat. O variantă nouă atît pentru sportivi cît și pentru ziariști, care cu gîndul la campionatele europene de la București și-au uitat puloverele în valize. Răcoarea nu i-a împiedicat pe boxeri să poarte în ring lupte încinse. Doar culisele au pălit. Au apărut jachetele și mantalele de ploaie acolo unde străluceau îmbrăcămintea multicoloră de vară.

Temperatura mai rece nu a putut tempera nici temperamentul publicului. Mi-am închipuit, după ce am asistat la două turnee olimpice, că pot recunoaște ușor mentalitatea spectatorului de box. Dar m-am înșelat. Nimic din apatia asiaticilor de la Palatul de gheață Korakuen din Tokio, unde tonul creștea doar cu cîțiva foni cînd boxerii japonezi luptau pentru medalii. Nimic din expresia exotic temperamentală a mexicanilor, anul trecut, la Arena Mexico. În aplauze ca și în fluierături, publicul bucureștean se arată deopotrivă drept și nedrept. Iată cum pentru o dată temperamentele se pot manifesta fundamental deosebit.

Dar, în fond, de ce să amendăm reacțiile publicului, cînd înșiși arbitrii își arată omenească slăbiciune în prejudecăți și lipsă de obiectivitate, cînd înșiși medicii sînt șovăitori în intervențiile lor în ring. La tribuna presei circulă părerea că nu puține medalii vor fi distribuite de judecători și de medici. Nu este prima oară cînd se întîmplă așa la campionatele europene. Din acest punct de vedere Bucureștiul nu va face excepție. Atîta vreme cît pe ring nu va trona un computer, iar deciziile nu vor fi inatacabile, spiritele tot se vor încinge. Aceasta ar fi, fără îndoială, o nouă variantă. Dacă va fi cea mai bună, deocamdată mă îndoiesc. Pînă atunci, mai bine box frapat.

Joachim MIELINSKI
redactor la S.I.D. Düsseldorf

ANCHETA INTERNAȚIONALĂ A ZIARULUI **sportul**

ÎNCOTRO SE ÎNDREAPTĂ BOXUL AMATOR?

LIUBOMIR DRAKULOVICI (Iugoslavia)

răspunde la întrebările redacției noastre

1. Ținînd seama de tentațiile multiple ce i se oferă astăzi, prin ce mijloace credeți că poate fi atras tineretul spre exercițiul dur al boxului?

2. Nu credeți că prin efectuarea cîntarului la urcarea în ring ar putea fi alungat din box un prilej frecvent de ipocrizie?

3. Ce condiții trebuie îndeplinite pentru a menține corectitudinea și a înlătura brutalitatea din boxul amator?

Liubomir Drakulovici, președintele federației iugoslave de box, de profesiune procuror, a binevoit să răspundă la întrebările anchetei inițiate de ziarul nostru.

1. Într-adevăr tentațiile ce i se oferă tineretului astăzi sînt de natură să-i distragă atenția de la practicarea boxului care este un sport al celor puternici. Prima sarcină pentru atragerea tineretului spre box ar consta în a-i face să devină mai atractiv, în crearea unor condiții mai bune pentru practicarea lui. Cum? Iată cîteva idei pe care noi în Iugoslavia încercăm să le punem în practică.

— Formarea de școli ale boxului pentru tineri între 12—14 ani, în centre industriale dezvoltate.

— Schimbarea prevederilor regulamentare naționale: mai multe categorii de greutate pentru tineri pînă la 16 ani; meciurile acestora să fie arbitrate numai de antrenori recunoscuți, specialiști în box care și în ring să fie învățători, instructori, nu numai arbitri ce respectă întocmai litera regulamentului etc.

— O colaborare mai strînsă între cluburile de box, părinți și școli ar aduce mai mulți tineri în ring. Părinții trebuie convinși că boxul nu este un sport periculos. Din contră, el dezvoltă cel mai complet calitățile psihofizice, combativitatea, loialitatea, prietenia etc. calități foarte necesare tînărului zilelor noastre.

— Pe tărîm internațional să se treacă la o colaborare mai strînsă între federațiile de specialitate, asigurîndu-se cît mai multe întîlniri internaționale pentru tineri. Așa vom atrage cu siguranță tineretul la practicarea acestui frumos sport.

2. Așa cum se face acum cîntarul consider că în principiu este bine. E vorba de o pierdere de greutate, de o regularizare a greutății pe căi permise. Dar o limitare a timpului între cîntar și urcare în ring este necesară. Pentru că una este să fii cîntărit la 7 dimineața și să urci în ring la ora 13 și alta cîntarul la 7 și urcarea în ring la ora 22.

3. Cel mai brutal în box mi se pare că este k.o.-ul. Trebuie eliminată favorizarea loviturilor dure, puternice. S-a făcut ceva prin numărarea obligatorie pînă la 8 după o lovitură în plin. Dar mai trebuie schimbat cîte ceva în punctaj.

Gh. GLISICI

Tiparul I. P. „Informația", str. Brezoianu nr. 23—25, București

40368

PROLETARI DIN TOATE ȚĂRILE, UNIȚI-VĂ!

Redacția și administrația: str. Vasile Conta nr. 16, tel. 11.10.05, interurban 72 și 286. Telex sportrom buc. 180.

sportul

4 pagini 30 bani

Anul XXV — Nr. 567 (6001) ZIAR AL CONSILIULUI NAȚIONAL PENTRU EDUCAȚIE FIZICĂ ȘI SPORT Simbătă 7 iunie 1969

ȘASE BOXERI ROMÂNI ÎN FINALE!

Noii candidați la titluri: SILBERMAN, MONEA ȘI ALEXE

- 22 de finaliști din: România (6), U.R.S.S. (5), Bulgaria (3), Italia (2), Ungaria (2), Franța (1), R.F.G. (1), Iugoslavia (1), Turcia (1).
- Surpriza serii: Meier învinge pe Musalimov (5—0)
- Boxînd dezordonat, Ion Covaci a fost eliminat

DUMINICĂ LA ORA 18 — FINALELE

Semimuscă: **Gedo (Ungaria)—Udella (Italia)**
Muscă: CIUCĂ (**România)—Novikov (U.R.S.S.)**
Cocoș: DUMITRESCU (**România)—Cosentino (Franța)**
Pană: **Orban (Ungaria)—Tatar (Turcia)**
Semiușoară: CUȚOV (**România)—Pilicev (Bulgaria)**
Ușoară: **Frolov (U.R.S.S.)—Stoicev (Bulgaria)**
Semimijlocie: SILBERMAN (**România)—Meier (R.F.G.)**
Mijlocie mică: **Tregubov (U.R.S.S.)—Facchetti (Italia)**
Mijlocie: **Tarasenkov (U.R.S.S.)—Parlov (Iugoslavia)**
Semigrea: MONEA (**România)—Pozniak (U.R.S.S.)**
Grea: ALEXE (**România)—Pandov (Bulgaria)**

Înaintea amurgului

Așadar, cea din urmă seară agitată s-a consumat ieri, cînd și ceilalți finaliști ai europenelor de box au fost cunoscuți. Orice mi s-ar spune, duminică temperatura tribunelor va cobori mult sub cea a semifinalelor, deoarece ultimul spectacol al competiției se cere a fi gustat mai înainte de toate. De altfel, cei care vor urca în ring mîine au intrat, de joi și de vineri, în istoria acestui sport care le va consemna oricum numele, fie în dreptul rubricii de aur, fie în cea a argintului.

În box, unul dintre combatanți trebuie să învingă și publicul cunoaște acest adevăr implacabil, astfel cum este familiarizat și cu posibilele erori de apreciere în urma cărora, nu o dată și nu prea de demult, reprezentanții noștri au părăsit o întrecere sau alta.

Dar, observația care mi se pare cea mai interesantă, cea mai încurajatoare pentru box, este următoarea: în semifinale, deci în faza cea mai importantă a campionatelor (pentru că aci avea să se producă triajul cel mai sever și decisiv al drumului spre titluri) nu mai puțin de 17 națiuni au fost reprezentate! Despre loturile sovietic, românesc și polonez, care și-au trimis cei mai numeroși emisari în etapele superioare ale întrecerii, s-a mai scris. Pentru boxerii din Finlanda, Spania, Irlanda, Scoția, Turcia, Danemarca, prezenți la rîndul lor în semifinale, se cere a se face o mențiune aparte, tot astfel cum complimente sincere se impun a fi adresate valoroșilor pugiliști din R.D.G., Bulgaria, Ungaria, Italia și Franța, fiecare dintre ei punînd un accent specific în acest dialog al pumnilor (de atîtea ori repetat) pe care-l reprezintă, de fapt, orice întîlnire de box.

În prezent, cînd se discută starea pugilismului amator mondial, fenomenul înregistrat în ediția bucureșteană a europenelor nu poate decît să-i bucure pe toți cei care iubesc lupta cu pumnii, în forma ei actuală, dar cu izvoare atît de vechi.

Desigur, schimbările în scara valorilor ne surprind adeseori tocmai prin aceea că răvășesc o ordine prestabilită, dar ele fac parte din dinamica vieții.

Așa bunăoară, școala sovietică a reușit să se reconfirme, cu o echipă foarte diversă (vîrstă și experiență) în vreme ce școala poloneză, redutabilă altă dată, nu și-a promovat încă generația care s-o readucă pe primul plan al valorilor continentale. Cu plăcere, dacă nu chiar cu un ușor orgoliu, înregistrăm revirimentul pugilismului din țara noastră care urmează o ascendență după europenele de la Roma și J.O. din Mexic și — mai ales — validează justețea discuției publice, prin presă, a tuturor problemelor acestui sport, inclusiv cea a selecției. Așa cred că se explică, în bună măsură, curajul antrenorilor și simțul lor de răspundere (nu numai în fața organelor tehnice dar și a opiniei publice) atunci cînd au lăsat în afara echipei nume de o mare sonoritate, preferînd tinerețea, combativitatea și ambiția unor debutanți, experienței, rutinei și spiritului conservator al unor consacrați.

Înainte de a-i saluta pe noii campioni ai Europei, credem că cel mai sincer compliment se cere a fi făcut tehnicienilor din cele 17 țări reprezentate în semifinale deoarece, grație lor, boxul amator de pe continentul nostru nu va cădea în anonimat. Ediția bucureșteană a C.E. rămîne cea mai reprezentativă dintre toate cele desfășurate pînă acum. Acest adevăr nu mai poate fi dezmințit, indiferent de cum va arăta lista campionilor. Amurgul de mîine, marchează de fapt un nou răsărit al boxului amator.

Em. VALERIU

BOBOCII

Unul dintre avantajele cele mai importante ale campionatelor continentale este acela că permite trecerea în revistă, în ținută de paradă — dar nu imobilă, ci în acțiune — a unei generații întregi. Întrecerea europeană verifică periodic stadiul unui sport, dar mai ales al practicanților lui, stabilind termene de comparație. În bătălia dură pentru medalii rezultatele tehnice sînt imprevizibile, abundența de decizii 3—2 fiind adesea normală, în circumstanțele unor brigăzi formate din arbitri neutri, provenind din cîte 5 țări diferite. O confruntare internațională de asemenea talie nu exclude, ci dimpotrivă implică ierarhizarea temporară, în cazul nostru cu valabilitate de doi ani.

Dar în atari împrejurări, cînd începe o nouă perioadă cvadrienală de pregătiri olimpice, majoritatea federațiilor naționale preferă să arunce în prima luptă — chiar cu riscul unor eșecuri efemere — contingentul tînăr, pentru a-l căli, pentru a-l selecta, pentru a-i măsura posibilitățile de viitor. Iată de ce vedem la patinoarul „23 August" formații de diferite calibre, iată de ce înregistrăm apusul trecător al unor școli cu faimă sau tranziția marcată a altora. Iată de ce o formație poloneză mult mai tînără decît obișnuia Sztamm să prezinte în trecut, nu privește cu disperare ci cu calm subțierea rîndurilor ei după un debut eclatant. În spiritul perfecționismului tehnic care-i caracterizează, doi reprezentanți ai lotului R.D.G. „fotografiază" suitele de mișcări ale marilor boxeri, pentru a le supune ulterior analizei și a obișnui actualii tineri cu recunoașterea anticipată a adversarilor din ring. În loturile sovietic, român și bulgar, mixtura elementelor experimentate cu debutanții este mai echilibrată, ceea ce ar putea, de asemenea, explica accesul mai masiv la fazele superioare ale competiției.

Oricum ar fi, cert este că ocazie mai bună nu se poate găsi pentru a medita la viitor. Oricît de pasionați am fi de numărătoarea medaliilor (potențiale) imediate, mult mai importantă ni se pare analiza perspectivei. Prima concluzie, în ceea ce ne privește, chiar și acum în ajunul finalelor și independent de rezultatele lor, este biruința tineretului — adesea dincolo de scepticisme mai mult sau mai puțin disimulate. Bobocii din grădina noastră sînt plini de promisiuni.

Avem un lot de tineri cu care orice nădejdi sînt îngăduite, pentru proximele campionate europene din 1971, ca și pentru Jocurile Olimpice din 1972. Cu Mihai Aurel, Dumitrescu, Cuțov, Silberman, Alexe, cărora li se pot adăuga o seamă de speranțe din pepiniera care abia așteaptă să se afirme (Ivan, Dobrescu, Păpălău, Györffi, Năstac și alții) se poate alcătui un lot de perspectivă extrem de calificat, trecut prin ciurul probelor internaționale, pregătit de profesori destoinici. Omagiile noastre instructorilor anonimi din școli sportive și de peste tot, antrenorilor cvasi-anonimi din Reșița, Cîmpulung, Brăila sau Constanța, maeștrilor (care nu sînt numai culegători de fructe) Nour, Popescu, Popa, Spakov, Chiriac și mai tinerilor Dumitrescu, Niculescu, Fürész etc.

În primul și cel mai important examen al său, acasă, boxul românesc a primit notă bună și bursă pentru anii următori.

Victor BANCIULESCU

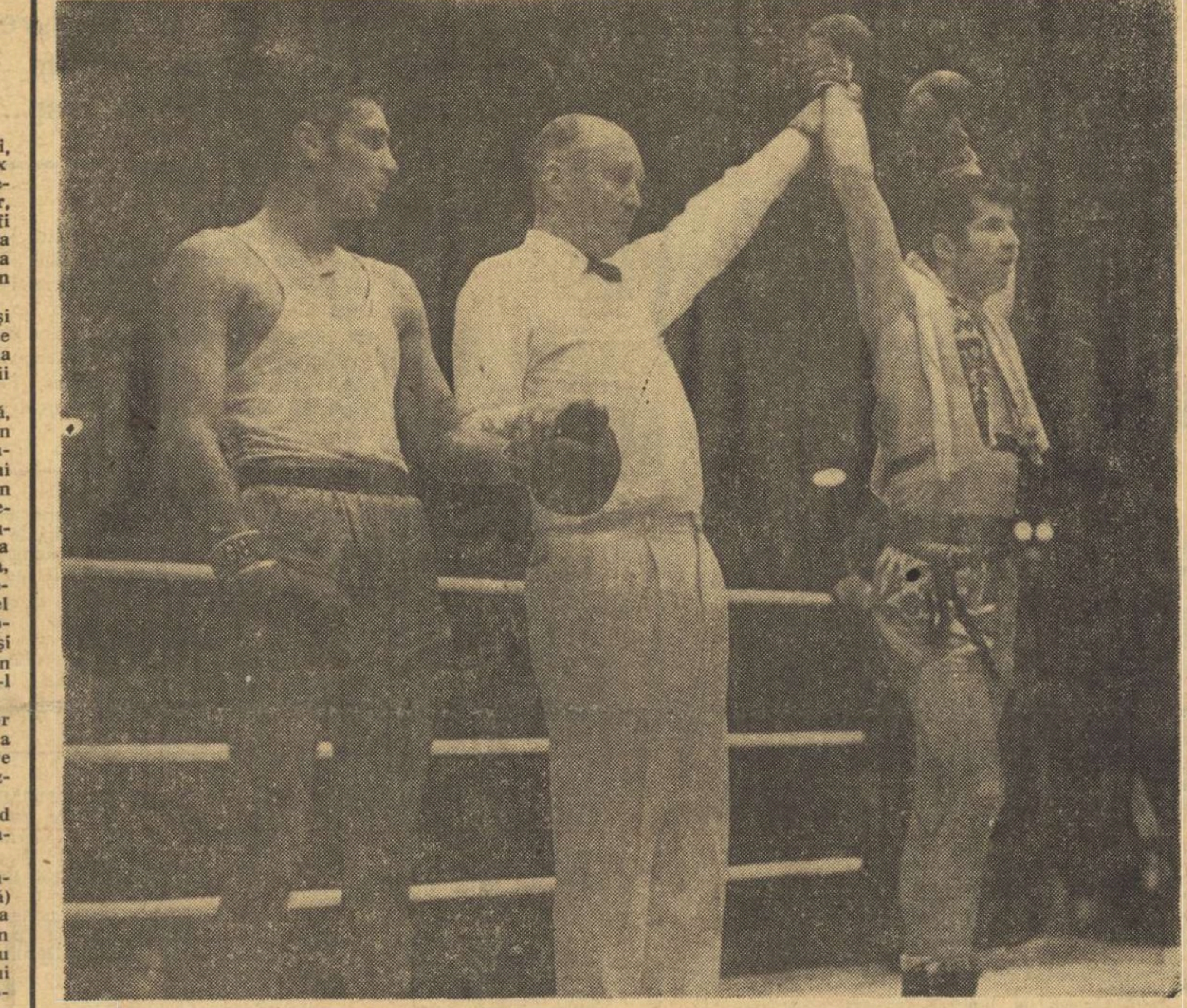

Arbitrului finlandez Sampila nu i-a mai rămas altceva de făcut decît să ridice brațul învingătorului: Victor Silberman.

CATEGORIA PANĂ

Victorie modestă

Timp de o repriză, campionul turc Seyfi Tatar s-a arătat mai animat de spirit ofensiv. Răspunsul calm al șoferului sofiot Ivan Mihailov nu-l arăta capabil să puncteze mai mult. Nici în repriza secundă lupta nu se însuflețește, rarele schimburi arătînd doi boxeri fără veleități deosebite. Cel ce a eliminat anterior doi viguroși supuși ai Imperiului Britanic (pe irlandezul Mc Carthy și pe galezul Pritchard), medaliat cu bronz la ultimele J.O., bulgarul Mihailov, obosit probabil, nu a putut opune nimic atacului curat, dar fără strălucire al medaliatului cu argint la ultimele campionate europene, turcul Tatar. În aceste condiții — care s-au accentuat în ultima repriză — decizia nu comporta prea multe discuții.

Tatar b.p. Mihailov.

Excelent, dar numai o repriză

Englezul Allan Richardson a făcut o splendidă demonstrație de ceea ce înseamnă folosirea directului de stînga. Atîtea lovituri precise, de chinogramă, a trimis în primul rund, încît credeam că maghiarul Laszio Orban nu va rezista. Dar Richardson a început să dea semne vădite de oboseală în repriza a doua, pe care de altfel a și pierdut-o. Sesizînd declinul fizic al adversarului, Orban a trecut hotărît la o ofensivă vijelioasă, plasînd serii de aproape, care l-au zdruncinat pe englez. O ultimă zvîcnire a avut Richardson la începutul rundului trei. Dar a fost un foc de paie, pentru că după cîteva momente a bătut în retragere. În schimb, Orban a terminat meciul mai proaspăt și a obținut o victorie meritată (scor pe buletinele judecătorilor: 5—0).

Orban b.p. Richardson.

CATEGORIA UȘOARĂ

Superioritate convingătoare

Pentru campionul european, sovieticul Valeri Frolov (28 de ani), ultimul hop înaintea finalei a fost, de fapt, un simplu „galop de sănătate", opozantul său, italianul Gianbattista Capretti (23 ani) nereușind nici un moment să-i creeze probleme.

Chiar de la primul sunet de gong, Frolov a fost în atac, constrîngîndu-l pe italian la o defensivă lipsită de perspectivă. Rarele sale riposte s-au izbit de apărarea fermă a pugilistului sovietic, care a acționat eficace, cu lovituri la cap și la plex, ce l-au pus în dificultate pe azzur. În atari condiții, arbitrii judecători n-au avut nici un fel de dubii.

Frolov b.p. Capretti.

Prudență și efect

Grea sarcină să devii adversarul lui Frolov în finală. Parcă gîndindu-se la această perspectivă, lăcătușul Bogdan Jakubowski din Lublin și colegul său Peter Stoicev din Plovdiv au început meciul cu prudență. Polonezul pare mai solid așezat pe picioare și adesea mai lucid în aprecierea distanței. În replică, boxerului bulgar nu-i rămînea decît să pornească la atac cu hotărîre, pentru că schimbul de pumni pozițional nu-i era nicidecum favorabil. Ceea ce a și făcut, încheind repriza a doua peste adversar, în colțul neutru. Duelul de pumni e violent în ultimele trei minute, oponenții încercînd din toate puterile să decidă soarta partidei de-o parte sau de alta. În această încrîncenare de ultim moment, e greu de distins un învingător. După părerea noastră, acuratețea execuțiilor tînărului polonez l-a făcut cel puțin egalul adversarului său. De altfel, nici arbitrii (4—1) nu au fost unanimi.

Stoicev b.p. Jakubowski.

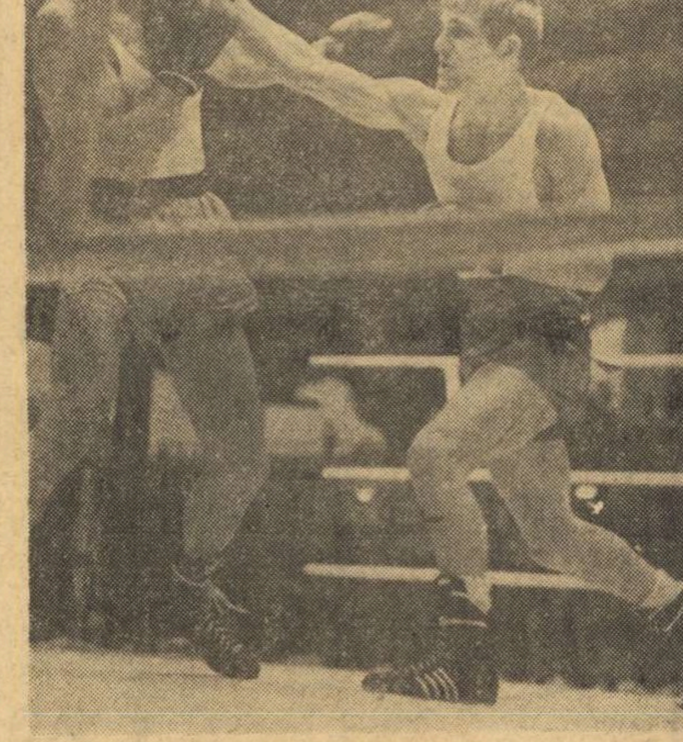

Cu tot efortul lui Jakubowski (dreapta) care punctează aici eficace, arbitrii l-au preferat pe Stoicev.

CATEGORIA SEMIMIJLOCIE

O repriză (a 3-a) infernală!

Cît de mult te pot înșela aparențele! După numai cîteva schimburi de lovituri, neconcludente, vest-germanul Günter Meier a recepționat o directă în ficat și a îngenunchiat pe prelata ringului. El a ascultat numărătoarea arbitrului suedez Rönge și credeam că va mai trece prin asemenea clipe grele. Dar Vladimir Musalimov (U.R.S.S.) n-a mai atacat hotărît. În loc să forțeze k.o.-ul, care ar fi venit cu siguranță, boxerul sovietic a trimis rafale rare, dar Meier n-a mai căzut și minutele treceau. Din defensivă, pugilistul vest-german a început să plaseze tot mai multe directe de întîmpinare. Repriza a treia s-a desfășurat în ritm infernal. Musalimov este presat insistent și în aceste condiții plasează doar cîteva contre. În schimb, uită complet de propria-i apărare, iar Meier prinde aripi, lovește continuu și își aduce adversarul în situație de groggy.

Meier b.p. Musalimov.

Lovitura decisivă n-a venit!

Campionul României, Victor Silberman, a avut un adversar puternic în Ivan Kiriakov, care a făcut tot ce omenește este posibil pentru a echilibra lupta, pe care Victor a condus-o magistral. Puternicele lovituri de dreapta ale lui Silberman au fost resimțite de campionul bulgar, care a început să bată în retragere. Sesizînd situația și evaluîndu-și bine tăria, Silberman a căutat lovitura decisivă, pe care însă n-a putut-o plasa. În ultimul rund, a fost însă la un pas de ea. O teribilă dreaptă la bărbie l-a clătinat vizibil pe Kiriakov, care a fost nevoit să se agațe de corzi. Au urmat o ploaie de „un-doi"-uri și numărătoarea arbitrului finlandez Sampila. Cele opt secunde de odihnă au fost eficiente pentru bulgar, care a reluat lupta total schimbat. El a aruncat în joc ultimele-i resurse, reușind să plaseze cîteva lovituri precise care n-au putut însă influența cu nimic clara victorie a lui Silberman.

Silberman b.p. Kiriakov.

CATEGORIA MIJLOCIE MICĂ

Păcat, dar așa a fost...

Mecanicul brăilean Ion Covaci începe meciul cu o inexplicabilă timiditate, un fel de trac;

(Continuare în pag. a 4-a)

INTERNAȚIONALELE DE TIR ALE ROMÂNIEI

COMPETIȚIA DEBUTEAZĂ CU DOUĂ PROBE SPECTACULOASE

Medaliatul cu argint de la Mexic, pistolarul Marcel Roșca este unul dintre protagoniștii internaționalelor de la Tunari.

Foto: ST. CIOTLOȘ

Așadar, 300 de trăgători — număr record pentru un campionat internațional — vor fi prezenți, cu începere de duminică, la cea de-a XII-a ediție a internaționalelor României. Numeroși dintre acești concurenți, printre care multe valori recunoscute, vor lua startul și în cadrul celei de-a III-a ediții a Balcaniadei. Prin urmare, poligonul Tunari va fi gazda — timp de patru zile — a unei adevărate desfășurări de forțe a celor mai bune valori ale tirului sportiv internațional.

Majoritatea participanților au sosit ieri, iar ceilalți sînt așteptați astăzi. Listele cu țintașii fiecărei probe vor fi alcătuite azi, cînd va avea loc și ședința tehnică.

Competiția este așteptată cu un interes firesc de pasionații tirului de la noi și chiar și de cei din străinătate. Este normal, dacă ne gîndim că, în aceste zile, la Tunari, vor evolua atîția și atîția campioni și recordmani olimpici și mondiali alături de alți țintași de renume. Este plăcut pentru noi să consemnăm că printre numeroșii corifei care se vor întrece pe standurile de la Tunari se vor afla și o serie de sportivi români. Iar de la această confruntare sportivă sînt de așteptat performanțe superioare, pe măsura posibilităților redutabililor concurenți.

Programul zilei inaugurale a internaționalelor României ca și al Balcaniadei, cuprinde următoarele probe: **de la ora 9,30**: armă liberă calibru redus 60 focuri culcat, pistol viteză 60 de focuri; **ora 11,45**: armă standard culcat 60 de focuri-femei și armă standard culcat 60 de focuri-juniori (această ultimă probă se desfășoară numai în cadrul întrecerilor Balcaniadei).

După cum se poate observa cu ușurință, chiar din prima zi, spectatorii vor avea ocazia să urmărească două dintre cele mai interesante și spectaculoase probe: pistol viteză și armă liberă 60 de focuri culcat.

Prima zi a turneului internațional de handbal

Ieri s-au disputat, pe terenul Voința, partidele primei zile a turneului internațional de handbal, organizat de clubul gazdă. Întîlnirile de un bun nivel tehnic, au suscitat un viu interes, fiind urmărite de un numeros public.

În partida inaugurală, Spartakus Budapesta a obținut victoria cu 20—17 (11—13) în fața Tractorului Brașov.

În a doua partidă, selecționata Japoniei a dispus de Voința București cu 22—15 (12—8).

fotbal

AVANCRONICA IN TUS. n.clo udiu

În perioada de vară, fotbalul rămîne în actualitate

— Interviu cu Florea Tănăsescu, secretar al F.R.F., şi Angelo Niculescu, antrenor federal

● O serată a fotbaliştilor după finala „Cupei" ● Activitatea competiţională va continua cu jocurile de baraj şi turneul final al campionatului de juniori ● Balcaniada de tineret — o competiţie atractivă ● Lotul B, U.T.A. şi Progresul Bucureşti vor evolua peste hotare ● Patru formaţii româneşti în „Cupa oraşelor tîrguri" ● Perioada de transferări între 1—21 iulie ● Comunicarea componenţilor lotului naţional se vor reuni la 7 iulie ● Campionatul viitor va începe la 17 august.

Pentru a afla amănunte despre intenţiile şi preocupările federaţiei în legătură cu încheierea campionatului actual şi începerea celui viitor, ca şi cu folosirea perioadei de aproape două luni care le separă, ne-am adresat tovarăşilor Florea Tănăsescu, secretar al F.R.F., şi Angelo Niculescu, antrenor federal.

Primul dintre interlocutori s-a referit mai întîi la anumite măsuri pe care federaţia a hotărît să le ia în scopul asigurării desfăşurării normale a ultimelor etape de campionat.

— Pentru evitarea oricăror suspiciuni şi crearea unor condiţii de echitate echipelor angajate în lupta pentru titlu sau evitarea retrogradării, ne-a spus tov. Tănăsescu, vom refuza orice derogare de la ora oficială de începere a meciurilor care ar leza, într-un fel, interesele acestor echipe. Pentru buna desfăşurare a jocurilor, vom delega în aceste ultime etape pe cei mai buni arbitri autohtoni, iar la partidele cele mai importante vom asigura arbitri străini. Am luat, de asemenea, măsurile necesare ca la meciurile-cheie din diviziile B şi C, ca şi la cele din campionatele judeţene, să trimitem observatori din partea federaţiei.

— După cum a rezultat din unele discuţii purtate în Biroul federal se pare că există intenţia a se marca într-un mod deosebit finalul activităţii oficiale pentru jucătorii din divizia A.

— Într-adevăr, dorim să dăm acestui final o notă aparte faţă de anii trecuţi. Sperăm mai întîi ca însăşi finala „Cupei României", care anul acesta va avea ca protagoniste două dintre cele mai redutabile echipe de club din ţară, să ofere iubitorilor de sport un spectacol pe măsura prestigiului cîştigat în ultima vreme de fotbalul românesc. Cu prilejul desfăşurării acestei finale va avea loc şi festivitatea de decernare a tricourilor de campioni jucătorilor echipei clasate pe locul întîi. În seara aceleiaşi zile (22 iunie) intenţionăm să organizăm o reuniune (o adevărată serată a fotbaliştilor), la care să fie invitaţi componenţii reprezentativei naţionale, alţi jucători fruntaşi din divizia A, antrenori, conducători de cluburi etc. Credem că această reuniune — cu caracter inedit — se va bucura de succes, contribuind la întărirea coeziunii dintre cei ce vor fi chemaţi în toamnă să apere din nou culorile patriei noastre în dificilele confruntări ce ne aşteaptă.

— Activitatea competiţională internă va mai continua, firesc, şi după disputarea finalei „Cupei". Care sînt principalele competiţii ce vor figura, în continuare, în program?

— Mai întîi, turneele de baraj pentru promovarea în diviziile B şi C. Apoi turneul final al campionatului republican de juniori, care va avea loc la Braşov, între 29 iunie şi 6 iulie.

În paralel, se va da startul în tradiţionala competiţie amicală, deschisă echipelor de „B" şi „C", dotată cu „Cupa de vară".

— Ce jocuri internaţionale vor fi în această perioadă care urmează?

— Atenţia noastră se concentrează îndeosebi asupra Balcaniadei de tineret, ale cărei jocuri se vor disputa, după cum s-a mai anunţat, între 22—29 iunie la Sibiu şi Rm. Vîlcea.

În perioada de vară, mai multe echipe străine vor efectua turnee în ţara noastră.

La rîndul lor, echipele româneşti vor pleca în alte ţări pentru a susţine jocuri amicale. Astfel, U.T.A. va juca în Franţa la 17 iunie, iar Progresul Bucureşti va întreprinde un turneu în Suedia între 20—30 iunie.

De asemenea reprezentativa secundă a ţării noastre (care va fi alcătuită zilele acestea) va susţine o întîlnire amicală în Iugoslavia, în ziua de 18 iunie.

— Ce amănunte ne puteţi furniza în legătură cu participarea echipelor româneşti de club la competiţiile europene din toamnă?

— Avem obligaţia ca pînă la 30 iunie să comunicăm numele echipelor care vor participa la noua ediţie a „Cupei Campionilor Europeni" şi „Cupa Cupelor". Tragerea la sorţi pentru primul tur al acestei competiţii va avea loc la 8 iulie, la Geneva. În ceea ce priveşte „Cupa oraşelor tîrguri", fotbalul românesc va fi reprezentat de patru echipe. Trei dintre ele au fost stabilite: Dinamo Bacău, „U" Cluj şi Rapid Bucureşti. Cea de-a patra va fi desemnată în zilele următoare.

— Cînd va începe campionatul viitor?

— La 17 august.

— Care este perioada deschisă transferărilor şi cum se vor efectua ele?

— Transferările pentru toate diviziile se vor putea efectua între 1—21 iulie. Ele vor urma calea noului regulament de transferări, care intră în vigoare la 1 iulie. Prevederile cele mai importante ale noului regulament sînt următoarele: a) Pentru a obţine transferarea, jucătorul — indiferent de categorie — trebuie să prezinte acordul scris (dezlegarea) al secţiei de la care se transferă; b) În cazul cînd nu prezintă dezlegarea, jucătorul se poate transfera, totuşi, dar primeşte drept de joc numai după un an de la data efectuării noii legitimări; c) Jucătorii (numai cei de divizia A) care cer transferul vor stabili cu secţiile respective durata (minimum 3 ani) a transferării. La expirare, jucătorul poate prelungi termenul transferării sau poate opta pentru o altă echipă, fără a avea nevoie de acordul scris al secţiei la care este legitimat; d) Jucătorii care la 1 iulie a.c. se găsesc legitimaţi la echipe de divizia A nu pot fi transferaţi, fără acordul acestora, decît după 1 iulie 1972; e) De la echipele de categorie inferioară la cele de categorie superioară transferările se pot face (cu dezlegare) în tot timpul anului, cu excepţia ultimelor şase etape de campionat; f) Cu consimţămîntul jucătorilor; în cauză, secţiile pot efectua transferări pe termen de un an sau mai mulţi. La expirarea termenului, jucătorii revin de drept la secţiile de unde au plecat.

Solicitat de noi, prof. Angelo Niculescu ne-a pus în temă cu programul de vară al selecţionabililor din lotul naţional.

— După ultimele meciuri ale campionat şi cupă, ne-a spus antrenorul federal, jucătorii, cu excepţia celor angrenaţi la Balcaniadă şi a celor ce urmează a efectua cu echipele lor turnee în străinătate, vor lua o scurtă vacanţă pînă la data de 7 iulie, cînd vor reîncepe pregătirile la cluburi. Componenţii lotului naţional se vor reuni timp de două zile (7 şi 8 iulie) pentru control medical şi prelucrarea planului de pregătire a echipei reprezentative în vederea partidelor din toamnă cu Portugalia şi Grecia. La 6 şi 7 august, selecţionabilii din loturile A şi B vor fi din nou prezenţi la Bucureşti pentru a participa la jocuri de verificare, în compania unor divizionare B. După cum se vede, s-a renunţat la convocările de mai lungă durată, punîndu-se în continuare accentul pe pregătirea în cadrul echipelor de club.

I. MITROFAN

IDEAL CERNAVODĂ — SUSPENDATĂ PE DOUĂ ETAPE

În ultima sa şedinţă, Comisia centrală de competiţii şi disciplină a Federaţiei române de fotbal a analizat incidentele petrecute la meciul Ideal Cernavodă — Flacăra roşie Bucureşti, din campionatul diviziei C, şi a hotărît să omologheze această partidă cu rezultatul de 3—0 în favoarea Flăcării Roşii. De asemenea, pentru faptul că jucătorii echipei Ideal au lovit grav pe arbitru, a hotărît să suspende pe Ideal Cernavodă pe două etape.

MĂSURI DISCIPLINARE

Comisia centrală de competiţii şi disciplină a Federaţiei române de fotbal a discutat abaterile unor jucători şi a luat următoarele măsuri:

— Matyus (Şoimii Timişoara) a fost suspendat pe trei etape;

— Cotarcă (C.F.R. Arad), Pleian (Metalul Hunedoara), H. Popescu (Electroputere Craiova), V. Popescu şi Irimia (ambii de la Minerul Cîmpulung), Vasilache (Cimentul Bicaz), Dănilă (Fulgerul Dorohoi) — suspendaţi pe cîte o etapă;

— Hajnal (A.S.A. Tg. Mureş), Flekacs (Victoria Caransebeş), P. Marin (Gloria C.F.R. Galaţi) şi Schwartz (Tehnofrig Cluj) — avertisment.

TURNEUL FOTBALIŞTILOR DE LA G.V.A.V. GRONINGEN (OLANDA)

Echipa de fotbal *G.V.A.V. Groningen*, din prima ligă a campionatului olandez, întreprinde un turneu de trei jocuri în ţara noastră. Adversarii: la 22 iunie — *Farul Constanţa*, la 24 iunie — *Progresul Brăila* şi la 26 iunie — *I.M.U. Medgidia*.

FAŢĂ ÎN FAŢĂ

„U" CLUJ: Moldovan — Creţu, Pexa, Solomon, Cîmpeanu, Anca, Neşu, Uifăleanu, Oprea, Bungău, Coman.

DINAMO BUCUREŞTI: Coman — Popa, Boc, Dinu, Ştefan Ghergheli, Stoenescu, Sălceanu, Radu Nunweiller, Dumitrache, Lucescu.

Va conduce un arbitru din R.P. Bulgaria, ajutat la linie de V. Buimistriuc şi M. Rotaru (ambii din Iaşi).

DINAMO BACĂU: Ghiţă — Kis, Nunweiller IV, Velicu, David, Vătafu, Nedelcu, D. Ene, Dembrovschi, Rugiubei, Băluţă.

U.T.A.: Gornea — Birău, Bacoş, Pojoni, Brosovschi, Axente, Petescu, Lereter, Schiopu, Domide, F. Dumitrescu.

Va conduce un arbitru din R.P. Bulgaria, ajutat la linie de C. Popa (Bucureşti) şi E. Păunescu (Ploieşti).

F.C. ARGEŞ: Ariciu — Păciulete, Mătăoanu, Vlad, Ivan I, Prepurgel, Nuţu, Jercan, Kraus, Dobrin, Radu.

„U" CRAIOVA: Oprea — Niculescu, Bitlan, Popa, Velea, Strîmbeanu, Ivan, Martinovici, Neagu, Oblemenco, Circiumărescu.

Va arbitra Gh. Limona, ajutat la linie de M. Niţă şi C. Dragotescu (toţi din Bucureşti).

A.S.A. TG. MUREŞ: Ungvari (Solyom) — Szollosi, Toth, Dondoş, Hajnal (Czako), Chiru (Siko), Ciutac, Lungu, Lucaci, Raksi, Makai.

PROGRESUL: Mîndru — V. Popescu, Grama, Marinescu, Ad. Constantinescu, Neacşu, Beldeanu, R. Ionescu, Alecu (Soangher), Oaidă, Ţarălungă.

Va conduce un arbitru din R.P. Bulgaria, ajutat la linie de P. Sotir (Mediaş) şi I. Opriţă (Arad).

RAPID: Răducanu — Pop, Lupescu, Motroc (Dan), Greavu, Dinu, Dumitru, Năsturescu (Petreanu), Neagu, Mazurachis, Codreanu.

CRIŞUL: Catona (Baumgartner) — Balogh, Sărac, E. Naghi, Popovici, Lucaci (Tomeş), Serfözö (Cociş), Săciu, Kun I, Kun II, Petrescu.

Va arbitra Gr. Birsan (Galaţi), ajutat la linie de Gh. Manole (Constanţa) şi Al. Ene (Craiova).

STEAUA: Andrei — Cristache, D. Nicolae, Hălmăgeanu, Vigu, Dumitriu III, Ştefănescu, Pantea, Tătaru II, Voinea, Creiniceanu.

FARUL: Ştefănescu — Pleşa, Stoica, Mareş, Antonescu, Constantinescu, Koszka, Sasu, Tufan, Ologu, Kallo.

Va arbitra I. Ritter (Timişoara), ajutat la linie de G. Blau (Timişoara) şi M. Biolan (Tr. Severin).

JIUL: Stan — Georgescu, Georgevici, Stocker, Mihai, Grizea, Sandu, Peronescu, Cotormani, Libardi, Achim.

PETROLUL: Stelian (Vişan) — Gruber, Bădin, Florea I, N. Ionescu, Iuhasz, Dincuţă, Oprişan, Dridea I, Grozea, Moldoveanu.

Va arbitra A. Bentu, ajutat la linie de M. Sadoveanu şi A. Rădulescu (toţi din Bucureşti).

VAGONUL: Gherghel — Mihăilescu, Pop, Mülroth, Lenart, Sfirlogea, Mihai, Stănoaie, Arnoţchi, Dembrovschi, Schweillinger (Macavei).

POLITEHNICA IAŞI: Constantinescu — Gavrilă, Ianul, Stoicescu, Deleanu, Ştefănescu, Goliac, Incze IV, Lupulescu, Cuperman, Costăchescu.

Va arbitra P. Badea, ajutat la linie de C. Calugherovici şi G. Pop (toţi din Braşov).

ULTIMELE PREGĂTIRI

„U" Cluj a efectuat antrenamente marţi, joi şi vineri. Miercuri studenţii s-au deplasat la Bistriţa, unde au susţinut un meci amical cu Gloria, pe care a întrecut-o cu 5—1. Mustăţea acuzînd unele lovituri din meciul de duminică, probabil că nu va juca. **(V. Morea,** coresp. principal)

După victoria obţinută în faţa Chimiei, Dinamo Bucureşti a rămas la Suceava, unde şi-a continuat pregătirile. Vineri, dinamoviştii s-au deplasat la Cluj, cu avionul.

Băcăuanii s-au antrenat în fiecare zi. Antrenorul, Nicuşor, speră că elevii săi vor evolua la nivelul maxim şi deci vor obţine cele două puncte. În formaţie nu se anunţă nici o schimbare faţă de cea folosită la Iaşi. **(I. Iancu,** coresp. principal)

Şi textiliştii au efectuat antrenamente zilnice. Joi, U.T.A. s-a deplasat la Timişoara, unde a jucat cu Politehnica. Sîmbătă după-amiază, arădenii vor pleca, cu avionul, la Bacău. **(I Ştefan, coresp.)**

Jucătorii de la F. C. Argeş au făcut pregătiri intense pentru meciul de mîine. Miercuri, piteştenii au jucat cu A.S. Armata. Scor: 4—0 în favoarea lui F.C. Argeş. Turcan şi Olteanu au fost suspendaţi de conducerea clubului pe 2 ani. **(I. Feteanu,** coresp. principal)

Joi, craiovenii au încercat să susţină un joc de verificare cu formaţia de tineret. După 15 minute, partida a fost întreruptă din cauza unei ploi torenţiale. **(T. Ştefănescu,** coresp.)

Elevii lui Tibi Bone s-au pregătit în mod deosebit pentru meciul cu Progresul. Suspendarea lui Mureşan ridică unele probleme în alcătuirea liniei ofensive. Şleam şi Caniaro, accidentaţi, nu vor juca. **(I. Păuş,** coresp. principal)

Antrenorul C. Drăguşin a lucrat serios cu băieţii săi în această săptămînă. Prin suspendarea lui Mîndoiu, sînt unele probleme în alcătuirea liniei de fundaşi.

Giuleştenii au efectuat antrenamente zilnice. Năsturescu a luat parte la pregătirile din această săptămînă şi mîine, după îndelungata absenţă, îşi va face probabil reintrarea pe aripa dreaptă.

Crişul a făcut joi o repetiţie generală cu Dinamo Oradea, de care a dispus cu 7—0 (4—0). Orădenii doresc să se comporte cît mai bine în faţa publicului din Capitală. N. Alexandru continuă să fie indisponibil. **(I. Ghişa,** coresp. principal)

După victoria din „Cupa României" în faţa adversarilor de mîine, în tabăra steliştilor domneşte optimismul. Antrenorul Covaci a făcut obişnuitele pregătiri cu băieţii săi, sperînd că Voinea şi colegii lui vor reedita jocul bun de miercuri.

Farul a rămas în Bucureşti, unde a continuat să se pregătească pentru partida cu Steaua. Sînt unele semne de întrebare în alcătuirea liniei de fundaşi.

Jucătorii de la Jiul au continuat pregătirile pentru menţinerea formei sportive. Mîine, evoluînd pe terenul propriu, gazdele vor încerca să realizeze un joc frumos, care să satisfacă pe inimoşii lor suporteri.

Ploieştenii s-au antrenat în fiecare zi. Joi, s-au deplasat la Cîmpina, unde au jucat în compania echipei locale, Poiana. Scor 1—0 pentru Petrolul, în urma golului marcat de Oprişan. **(A. Vlăsceanu, coresp. principal)**

Vagonul s-a antrenat joi în familie, cu echipa de tineret. Este posibil ca Macavei să-şi reia locul în linia de înaintare. În rest, va fi folosită aceeaşi formaţie din ultima etapă. **(S. Iacob,** coresp. principal)

Şi studenţii ieşeni au efectuat pregătiri intense, cu toate că pentru unii jucători se apropie sesiunea de examene. La Politehnica nu se vor produce modificări în echipă.

PĂRERILE CRONICARILOR

In încercarea de a ne orienta pentru un pronostic, acel 3—0 din toamnă în favoarea dinamoviştilor nu ne este de nici un folos în momentul de faţă, cînd datele problemei sînt... altele. Într-adevăr, mîine, la Cluj, „U" şi Dinamo vor fi angrenate într-una din partidele-cheie cu care se va forţa deschiderea cutiei ce mai ferecă încă înăuntrul ei titlul de campioană.

Mai aproape de lider decît adversarul, oaspeţii vor aborda jocul cu o mai mare încărcătură emoţională şi numai clasa şi rutina „sextetului tricolor" Boc, Dinu, Ghergheli, Radu Nunweiller, Dumitrache, Lucescu, vor putea remonta acest greu handicap. (G. NICOLAESCU).

Liderul de pe Mureş va încerca să smulgă pe malul Bistriţei (măcar) un punct, mare cît un... campionat. Cred, însă, că nimeni nu se îndoieşte de faptul că team-ul lui Nicuşor este ferm hotărît să nu facă nici un cadou arădenilor, o victorie împotriva U.T.A.-ei sporindu-i prestigiul, şi aşa demn de toată consideraţia. Cunoscînd bine marea capacitate de atac — cititi: jureşul — băcăuanilor „at home", îmi dau seama că U.T.A. trebuie să facă un MECI MARE pentru a „scoate ceva" mîine. Nu văd, însă, cum îi vor stopa oaspeţii pe Dembrovschi şi Daniel Ene, liderii atacului dinamovist care acasă nu iartă pe nimeni... (MARIUS POPESCU).

Oricît ar părea de curios sau de temerar, argeşenii afirmă că nu au pierdut şansele de a rămîne în divizia A. Demnă de admirat credinţa lor în aceste speranţe, pe care mulţi le consideră iluzorii. Pentru ca ele să devină însă mai puţin deşarte, F.C. Argeş trebuie să cîştige neapărat duminică. Şi nu numai duminică... Cît despre craioveni, a căror zestre îi pune la adăpost de emoţii, ei vin la Piteşti relaxaţi. Le urăm petrecere frumoasă în această excursie. Sau, te pomeneşti că au şi ei alte gînduri? N-ar fi exclus... (CALIN ANTONESCU).

Un meci situat în imediata apropiere a zonei incandescente a clasamentului: A.S.A. — locul 13, Progresul — locul 14, ambele cu şanse (...teoretice) de a părăsi scena primei divizii, în cazul în care Argeşul ar... Ce va fi mîine? Greu, foarte greu de lansat vreo prezumţie, căci punctele sînt la fel de GRELE pentru ambele echipe, care-şi joacă de fapt cartea disperării. Va fi suficient avantajul terenului propriu, în faţa unui team atît de incomod cum e cel al lui Drăguşin? Vor învinge „vulpoii" Oaidă sau Matelanu o apărare care duminică, la Craiova, n-a luat nici o notă de trecere? Dificile răspunsuri! (OVIDIU IOANIŢOAIA).

Mîine, în Giuleşti, se va putea juca fotbal. Rapid s-a liniştit, după ce nu dormise nopţi întregi, cu gîndul la titlul apărut în vizor pe neaşteptate, iar Crişul, cu cele 26 de puncte adunate (plus golaverajul!) se poate socoti despovărată de problemele retrogradării. S-au creat, deci, condiţiile pentru ca fiecare jucător să-şi etaleze virtuţile (dacă le are), fără frîna pe care o constituie, din acest punct de vedere, un meci cu miză. Cu o apărare experimentată, care se lasă greu păcălită, formaţia bucureşteană abordează partida cu mai multă siguranţă. Dar Crişul, cu jucătorii săi tineri şi talentaţi, poate contribui la succesul spectacolului. (J. BERARIU).

Steaua—Farul... În situaţia în care se găsesc cele două echipe, cînd nici una nu aspiră nici la titlu şi ambele sînt scutite de alte... emoţii, meciul promite să aibă o desfăşurare calmă. Asta nu înseamnă că steliştii vor accepta... să piardă pe teren propriu (Creiniceanu, de cîteva etape, este pus pe fapte mari!) sau că Farul va intra pe teren în postura învinsului consolat cu anticipaţie...

În orice caz, un meci între două echipe cu gabarit ridicat şi cu valori individuale recunoscute, în măsură să ofere o partidă agreabilă. (TIBERIU STAMA).

Înainte de a se întoarce în divizia B, Vagonul vrea, desigur, să dovedească încă o dată că puterile ei nu sînt mai mici decît ale altor formaţii care vor continua să activeze în prima divizie. De pildă, ale Politehnicii Iaşi, adversara ei de mîine. De fapt, nici n-ar mai fi nevoie de o dovadă în plus, din moment ce formaţia care se pregăteşte să plece acum în... surghiun, în „B", a întrecut în acest retur atît pe U.T.A. cît şi pe Dinamo Bucureşti... Şi nu e vorba numai de ambiţii, ci şi de realităţi. În consecinţă, cred că Vagonul va adăuga mîine o victorie asupra unei echipe din divizia „A". Măcar pentru a se răzbuna... (GH. NICOLAIŢA — corespondent).

MÎINE — ETAPA A XXVIII-a!

- **Pasionant dialog la distanţă Cluj — Bacău**
- **Razele „lanternei" bat mîine spre Piteşti şi Tg. Mureş**
- **În Capitală, două meciuri lipsite de griji...**
- **Vagonul va lupta pentru a lăsa... o amintire frumoasă**

Azi, ultima zi pentru concursul excepţional PRONOEXPRES din 8 iunie 1969

Vînzarea biletelor pentru concursul excepţional Pronoexpres de mîine se închide azi în întreaga ţară. Tragerea va avea loc mîine după amiază la ora 17,45 la Bucureşti în sala Clubului Finanţe-Bănci din strada Doamnei nr. 2. Tragerea va fi radiodifuzată în jurul orei 18,45.

La acest concurs excepţional se atribuie în număr NELIMITAT autoturisme: DACIA 1100, MOSKVICI 408 cu 4 faruri şi radio SKODA 1 000 M.B. şi TRABANT 601.

Prin tragere la sorţi se atribuie 10 autoturisme (1 FIAT 1800, 6 DACIA 1100, 1 MOSKVICI 408 cu 4 faruri şi radio, 2 SKODA 1000 M.B.).

În afară de premii în autoturisme se mai atribuie 75 de excursii la staţiunea climaterică Soci (durata 15 zile) prin O.N.T. România, premii în numerar de valoare variabilă şi premii fixe în bani.

Se efectuează 10 extrageri de cîte 10 numere din 45, în 4 faze. În total se extrag 100 de numere.

La acest concurs puteţi participa cu bilete de 3 lei, 9 lei, 18 lei şi 30 lei.

Biletele seria N de 30 lei vă oferă cele mai mari şanse de cîştig deoarece participă la toate extragerile.

● Rezultatele concursului Pronobox vor fi publicate în numărul de marţi 10 iunie 1969.

● Concursul Pronosport nr. 23 de mîine cuprinde meciuri extrem de interesante în ceea ce priveşte lupta care se dă pentru stabilirea campioanei din acest an.

Nu uitaţi! Astăzi este ULTIMA ZI pentru depunerea buletinelor.

Numerele extrase la tragerea LOTO din 6 iunie 1969

EXTRAGEREA I:

49 6 1 88 71 4 13 83 82 12 31 5

Fond de premii: 647.563 lei din care 65.191 lei report categoria I.

EXTRAGEREA a II-a:

68 45 31 14

Fond de premii: 320.724 lei.

ŞCOALA SPORTIVĂ EXPERIMENTALĂ „VITORUL" organizează SELECŢIA COPIILOR născuţi în anii 1956—1957 pentru secţia de box, în zilele de 9, 10, 11, 12, 13 şi 14 iunie a.c., între orele 10—12 şi 14—15,30 la sala de box a şcolii din bd. Muncii nr. 37—39.

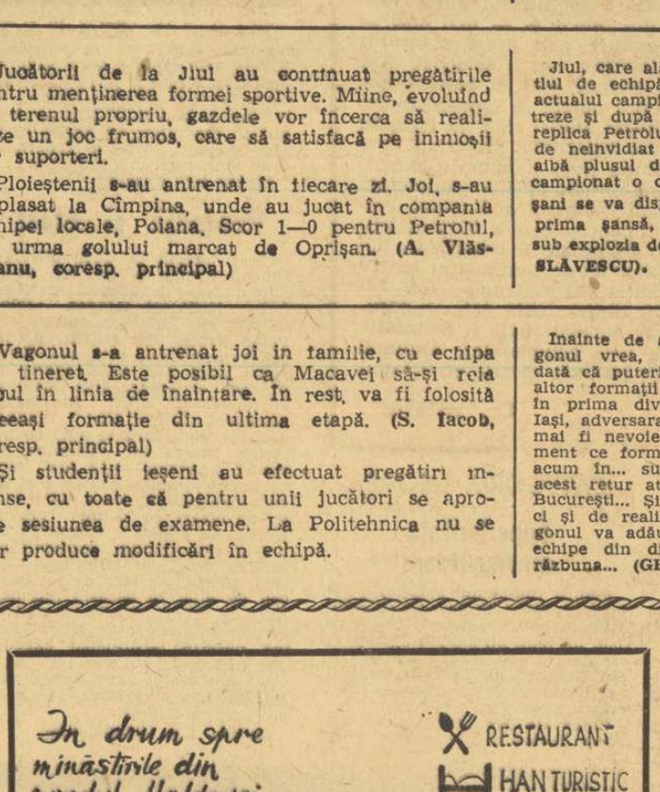

Grupul şcolar agricol 2 Cralova recrutează candidaţi pentru LICEU specialitatea ÎMBUNĂTĂŢIRI FUNCIARE

— CURS DE ZI —

DURATA DE 5 ANI

Se primesc absolvenţi ai claselor a VIII-a a şcolii generale (băieţi şi fete) care nu au depăşit vîrsta de 17 ani împliniţi în cursul anului calendaristic în care se înscriu la concurs, indiferent de localitatea în care îşi au domiciliul.

Concursul de admitere are loc între 19—28 iunie 1969, la următoarele obiecte:

— Limba română (scris şi oral)

— Matematică (scris şi oral)

Vor fi declaraţi admişi, în ordinea descrescîndă a mediilor şi în limita locurilor planificate, candidaţii care obţin media generală cel puţin 6 (şase).

Înscrierile se fac la sediul şcolii, din str. Brestei nr. 97, iar relaţii suplimentare la Secretariatul şcolii, telefon 11428.

ACTUALITĂŢI

POPICE

LA TELEAJEN: ROMÂNIA — R. D. GERMANĂ

Popicarii români întîlnesc pe arena Rafinăriei Teleajen puternicele formaţii feminine şi masculine ale R.D. Germane. De obicei, jocurile dintre sportivii noştri şi cei germani au fost viu disputate, victoria surizînd cînd unora, cînd altora. Întrecerile de azi şi mîine sînt însă aşteptate cu mai mult interes, întrucît în echipele noastre de seniori au fost selecţionate o serie de noi elemente talentate. Iată loturile din care vor fi alcătuite reprezentativele României:

FEMININ: Elena Trandafir, Crista Szocs, Margareta Szemany, Cornelia Moldoveanu, Elena Cernat, Ana Marcu, Ildico Zsizsik, Gertrude Apro, Voichiţa Babuţiu.

MASCULIN: I. Micoroiu, C. Vînătoru, P. Purje, V. Măntoiu, C. Voicu, I. Băiaş, Gh. Silvestru, I. Tismănaru.

Ultimele patru jucătoare şi jucători sînt tineri, care s-au afirmat în ultima vreme.

MOTO

CONCURS INTERNAŢIONAL LA PANTELIMON

Al doilea concurs internaţional de motocros al sezonului reuneşte alergători din U.R.S.S., Ungaria, Irlanda, Austria, Cehoslovacia şi România. La antrenamentul oficial de recunoaştere a traseului, programat astăzi, mai sînt de aşteptat doar sportivii sovietici. Printre oaspeţi se află concurenţi de certă valoare, (cehoslovacul M. Kleisner, sovieticii A. Mandricenko, A. Kliavinsh ş.a.) vizaţi pentru campionatele mondiale de motocros.

Întrecerile au loc duminică, în organizarea clubului Steaua, la complexul Metalul (Pantelimon) din Capitală, începînd de la ora 10.

RUGBY

LOTUL NAŢIONAL ÎN FEBRA PREGĂTIRILOR

A fost format lotul naţional de rugby în vederea meciului **România — Polonia** din 15 iunie. Pentru antrenamentul-trial (duminică 8 iunie, ora 10,15, pe terenul Progresul, în compania formaţiilor **Vulcan** şi **Progresul**) au fost convocaţi **Baciu, Dinu, Stoica, M. Gheorghe, Iorgulescu, Şerban, Ţuţuianu, Veluda, Atanasiu, Ciobănel, Demian, Răşcanu, Florescu, Rădulescu, Dumitru, Leonte, Dragomirescu, Nicolescu, Irimescu, Wussek, Nica, Suciu, Coravu, Braga, Dăiculescu, Durbac** şi **Tibuleac.** Pregătirile echipei naţionale sînt conduse de prof. **Al. Teofilovici,** antrenor federal, şi de maestrul emerit al sportului **D. Ionescu.**

CĂLĂRIE

ETAPA I DIN CADRUL PROBEI COMPLETE

La Lugoj s-au desfăşurat întrecerile din cadrul campionatului republican de călărie, proba completă (etapa I). Disputa a fost dominată de sportivii de la Dinamo, care au reuşit, în final, să ocupe la ambele categorii, locul întîi. În rîndul performanţelor deosebite, poate fi menţionată prezenţa între primii patru, la categoria uşoară, a juniorului craiovean I. Serdan. Iată, de altfel, rezultatele tehnice: **categoria uşoară: 1. Gh.** Moiseanu (Dinamo) cu Jack — 6,0 p; 2. E. Borza (ASA Cluj) cu Nimb — 9,2 p; 3. I. Bărbulescu (Dinamo) cu Viorel — 12,6 p; 4. I. Serdan (Progresul Craiova) cu Nufărul — 78 p; **categoria mijlocie: 1. O. Recer** (Dinamo) cu Greier +33,4 p; 2. A. Bozan (Dinamo) cu Köpa —45,4 p; 3. Gh. Moiseanu (Dinamo) cu Petrişor —122 p.

G. IGNEA
corespondent

BASCHET

MINIBASCHET LA SUCEAVA

Competiţia de minibaschet, organizată la Suceava de comisia judeţeană de specialitate, în colaborare cu Inspectoratul şcolar judeţean, a reunit echipe din Iaşi, Buzău, Bacău, Botoşani şi din localitate. Meciurile, viu disputate, au ilustrat buna pregătire a tinerilor baschetbalişti. Clasamente finale: **băieţi 8—10 ani: 1. Suceava, 2. Iaşi; băieţi 10—12 ani: 1. Iaşi, 2. Suceava, 3. Buzău, 4. Botoşani, 5. Bacău.**

Paralel, a avut loc o întrecere între formaţii de juniori, încheiată cu următorul clasament: **1. Suceava, 2. Botoşani, 3. Bacău, 4. Iaşi, 5. Buzău.**

C. ALEXA — coresp. principal.

POLO

METALUL ROŞU CLUJ — RAPID BUCUREŞTI 3-7

CLUJ 6 (prin telefon). — Meciul de polo Metalul roşu-Rapid Bucureşti, restanţă din etapa a VII-a a diviziei A, s-a încheiat, aşa cum era de aşteptat, cu victoria oaspeţilor. Au marcat: Lazăr (3), Rize (2) şi Firoiu (2) pentru Rapid; Bikfalvi (2) şi Toth pentru Metalul. A condus slab orădeanul Ştefan Karacsoni.

(P. RADVANI *coresp.*).

Cu această întîlnire s-a încheiat prima parte a campionatului diviziei A. În fruntea clasamentului se află Dinamo Bucureşti (neînvinsă), care în etapa a IX-a a dispus de Crişul, la Oradea cu 8—3.

PENTRU PRIMA OARĂ ÎN ŢARA NOASTRĂ — CONCURS DE CARTURI

Duminică, începînd de la ora 10, pe strada Cîmpina (în apropierea Arcului de Triumf) se va desfăşura primul concurs de carturi organizat în ţara noastră. Întrecerea va reuni la start 69 de echipaje pionereşti din Bucureşti şi din 17 judeţe ale ţării (Braşov, Timiş, Constanţa, Neamţ etc.).

Campioana olimpică de spadă prezentă la patrulater!

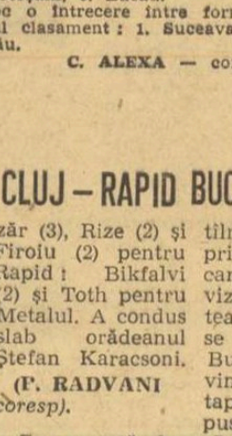

Dintre cele patru echipe reprezentative care vor lua startul în concursul internaţional de spadă de la Cluj, care începe astăzi, în Sala sporturilor cvartetul Ungariei deţine cartea de vizită cea mai impresionantă: locul I la Jocurile Olimpice din Mexic.

Aureolaţi cu un asemenea succes, campionii olimpici pornesc, desigur, favoriţi. Mai ales în eventualitatea în care vor folosi aceeaşi garnitură care a evoluat în capitala Mexicului.

În această privinţă sînt destule semne de întrebare, antrenorii care răspund de pregătirea lotului avînd încă rezerve în legătură cu folosirea „formulei superechipă", cum o denumesc ei. O echipă din care n-ar lipsi reputaţii Kulcsar şi Schmitt. Primul are şi atuul de a fi cucerit, tot în Mexic, şi titlul de campion olimpic la individuale, furnizînd marea surpriză a competiţiei. Kulcsar l-a detronat — pentru cel puţin 4 ani — pe reputatul Kriss, laureatul olimpic de la Tokio. Cît priveşte pe Schmitt, el s-a afirmat întotdeauna ca un excelent trăgător în meciurile pe echipe.

Dar chiar şi în ipoteza că în echipa Ungariei nu vor trage aceşti veritabili aşi ai spadei, şansele campioanei olimpice rămîn nealterate. Fiindcă, în preajma lui Kulcsar şi a lui Schmitt se află mulţi alţi spadasini care şi-au semnat de multă vreme certificatul de maturitate, cunoscînd consacrarea. De pildă, Fenyvessi şi Erdös scrimeri care au mai evoluat la noi, fie la „internaţionalele" de spadă ale României, fie la alte turnee găzduite de capitala ţării. De asemenea, tînărul Vari.

★

În orice caz, patrulaterul de spadă de la Cluj promite să constituie, prin prezenţele sale valoroase, un excelent prilej de a pleda pentru acest sport olimpic, cu tot mai mulţi simpatizanţi pe glob. Iar în oraşul de pe Someş, nădăjduim că participanţii se vor bucura de o ambianţă cît mai plăcută care să contribuie la perpetuarea acestei întreceri sportive de anvergură.

UNDE MERGEM?

SÎMBĂTĂ

ATLETISM: Stadionul Tineretului, de la ora 9: Campionatele Capitalei pentru juniori mici şi concursul de verificare a lotului republican.

HALTERE: Sala Dinamo II (Velodrom), de la ora 17: „Cupa Dinamo".

FOTBAL: Stadionul Metalul, ora 18: Metalul — Ceahlăul P. Neamţ (div. B); **Teren Timpuri noi:** Flacăra roşie — Ş.N. Oltenita.

GIMNASTICĂ: Sala Floreasca, ora 17: Bucureşti — Budapesta (juniori), fete şi băieţi (exerciţii liber alese).

DUMINICĂ

BOX: Patinoarul „23 August", ora 18: finalele campionatelor europene de box.

ATLETISM: Stadionul Tineretului, de la ora 9: Campionatele Capitalei pentru juniori mici şi concursul de verificare a lotului republican.

MOTOCICLISM: Complexul Metalul (Pantelimon), de la ora 10: Concurs internaţional de motocros.

RUGBY: Teren Progresul, ora 10,15: meciul de trial al lotului naţional; **stadionul Tineretului** (teren II), de la ora 8,30: Rapid — Şc. sp. nr. 2 (II); Constructorul — Clubul sportiv şcolar; **stadionul Tineretului** (teren IV), de la ora 8,30: Griviţa Roşie — Combinata Gloria-Steaua; Şc. sp. nr. 2 (I) — Combinata Dinamo - Olimpia (contînd pentru „Cupa speranţelor" — juniori mari).

FOTBAL: Stadionul Giuleşti, ora 16: Rapid — Crişul (tineret); Rapid — Crişul (div. A); **Stadionul „23 August"**, ora 16: Steaua — Farul (tineret); Steaua — Farul (div. A); **stadionul Politehnica**, ora 10: Politehnica — Gloria Birlad (divizia B); **teren T.U.G.**, ora 10: T.U.G. — Olimpia Giurgiu (divizia C); **teren Voinţa**, ora 10: Voinţa — I.R.A. Cîmpina (divizia C); **teren Gloria**, ora 10: Maşini unelte — Muşcelul Cîmpulung (div. C).

GIMNASTICĂ: Sala Tineretului, ora 10: Clubul sportiv şcolar — **Trakia Plovdiv.**

A ÎNCEPUT FINALA CUPEI ROMÂNIEI

MANGALIA, 6 *(prin telefon, de la trimisul nostru).* Finala celei de a VII-a ediţii a Cupei României la oină a început printr-o... tragere la sorţi. Din cele nouă echipe care şi-au cuceriseră dreptul de participare la ultimul act al competiţiei, programat să se dispute pe frumosul stadion din localitate, au fost trase din „căciulă" două formaţii pentru a se întîlni într-un dublu meci eliminatoriu. Sorţii au decis să se înfrunte cunoscutele formaţii Torpedo Zărneşti (judeţul Braşov) şi Avîntul Frasin (Suceava). Evoluînd mai bine în prima întîlnire, în special la „prinderea mingii", oinarii din Frasin au obţinut calificarea cu următoarele rezultate: 19—10 şi 10—10.

Apoi, cele opt echipe rămase în concurs au fost împărţite, tot prin tragere la sorţi, în două grupe în cadrul cărora au fost obţinute, în prima zi, următoarele rezultate: A: C. P. Bucureşti — Drum Nou Boureni (Dolj) 26—4, Viaţa Nouă Olteni (Teleorman) — Avîntul Curcani (Ilfov) 14—8; B: Biruinţa Gherăeşti (Neamţ) — Avîntul Frasin 12—6, Dinamo Bucureşti — Minerul Baia Mare 14—8.

Întrecerile continuă.

Tr. IOANIŢESCU

Acestea s-au calificat...

PENTATLONUL ATLETIC ŞCOLAR ÎŞI DESEMNEAZĂ CÎŞTIGĂTORII SÎMBĂTĂ ŞI DUMINICĂ LA SIBIU

Comisia de organizare a concursului de pentatlon atletic şcolar ne-a făcut cunoscute primele 8 echipe — băieţi şi fete — care au întrunit, la fază pe judeţ (în cazul Bucureştiului pe municipiu) cel mai mare punctaj. Conform regulamentului concursului aceste echipe urmează să participe la faza finală, programată la Sibiu, în zilele de 7 şi 8 iunie.

Iată care sînt echipele finaliste:

● *FETE:* Liceul nr. 2 Reşiţa — 15 728 p., Liceul nr. 4 Constanţa — 15 697 p., Liceul nr. 5 Iaşi — 15 340 p., Liceul „Gheorghe Lazăr" Bucureşti — 15 303 p., Liceul nr. 2 Ploieşti — 13 908 p., Liceul din Ineu — 13 885 p., Liceul nr. 1 Bistriţa — 13 801 p. şi Liceul „Ion Maiorescu" Giurgiu — 13 755 p.

● *BĂIEŢI:* Liceul „Ion Maiorescu" Giurgiu — 14 502 p., Liceul nr. 3 Iaşi — 14 027 p., Liceul „Gheorghe Lazăr" Bucureşti — 13 881 p., Liceul nr. 11 Cluj — 13 813 p., Liceul nr. 3 Arad — 13 562 p., Liceul „B. P. Haşdeu" Buzău — 13 532 p., Liceul industrial-metalurgic Galaţi — 13 267 p., Liceul nr. 2 Reşiţa — 13 201 p.

De remarcat faptul că în trei cazuri, Reşiţa Giurgiu şi Bucureşti, acelaşi liceu este prezent în finală şi cu echipă de băieţi şi cu echipă de fete: Liceul nr. 2, Liceul „Ion Maiorescu" şi Liceul „Gheorghe Lazăr", unităţi şcolare unde atletismul pare să aibă rădăcini adînci. Rămîne de văzut dacă frumoasele rezultate înregistrate pînă acum de către elevii acestor licee vor fi confirmate şi la finale.

★

Iată şi programul finalei programată pe stadionul Metalul din oraşul de pe Cibin.

Sîmbătă, de la ora 9—100 m băieţi şi fete, lungime băieţi, greutate fete, greutate băieţi şi înălţime fete. Festivitatea propriu-zisă de deschidere — la ora 16,15.

Duminică, la ora 9—înălţime băieţi, lungime fete, 400 m fete, 800 m băieţi. De la ora 13—festivitatea de premiere.

sportul în lume

ÎNAINTEA FINALEI „C.C.E." LA VOLEI

N. TĂRCHILĂ: „AM CONVINGEREA CĂ STEAUA VA IEŞI VICTORIOASĂ"

Finala „C.C.E." la volei masculin se apropie cu paşi repezi: mai sînt patru zile pînă la primul meci (Sofia, 10 iunie). În faţa fileului se vor prezenta campioanele României şi Bulgariei. Cui va reveni trofeul la cea de-a X-a ediţie, jubiliară?

Am solicitat răspunsul la această întrebare unui om competent, **prof. NICOLAE TĂRCHILĂ, antrenor federal:** „Formaţiile noastre de club au suficientă experienţă internaţională. Chiar Steaua, care este o echipă mai tînără, participă totuşi pentru a doua oară în „C.C.E.". Am convingerea că sportivii noştri vor ieşi victorioşi în această finală. Am văzut partida retur cu Spartak Brno, în care Steaua a dovedit maturitate şi un bun potenţial fizic. Cred, de asemenea, că prezintă o mai bună omogenitate decît formaţia bulgară. Reprezentanţii noştri trebuie să fie însă atenţi la blocaj. E nevoie de un blocaj agresiv pentru a contracara jocul în forţă al adversarului. Iar în atac, să continue linia ascendentă din partida de la Brno. Doresc ca Steaua să cîştige în două jocuri, dar băieţii să fie bine pregătiţi din punct de vedere moral şi pentru un al treilea".

★

Cupa campionilor europeni la volei masculin se află la a X-a ediţie. Pînă acum preţiosul trofeu a fost cucerit de următoarele formaţii: **1960 — T.S.K.A. Moscova; 1961 — RAPID BUCUREŞTI; 1962 — T.S.K.A. Moscova; 1963 — RAPID; 1964 — S.K. Leipzig; 1965 — RAPID; 1966 — DINAMO BUCUREŞTI; 1967 — DINAMO** (în ambele finale dinamoviştii au avut ca adversari pe jucătorii de la Rapid); **1968 — Spartak Brno.** Deci, de cinci ori trofeul a intrat în posesia voleibaliştilor noştri.

Cui îi revine misiunea de a lupta pentru cea de-a şasea cupă? Iată-i: **Barta, Porojnicu, Creţu, Rotaru, Cristiani, Rauch, Iorga, Binda, Duduciuc, State.** Din formaţia campionilor lipseşte Stamate, scos zilele trecute din lot pentru acte de indisciplină.

Al. C.

EVOLUŢIA TRĂGĂTORILOR NOŞTRI ÎN ULTIMELE CONCURSURI INTERNAŢIONALE

Înaintea internaţionalelor de la Tunari, o serie dintre trăgătorii români au fost prezenţi la două concursuri peste hotare: **Plsen şi Budapesta.** Iată rezultatele tehnice:

PLSEN: armă liberă cal. redus 60 f culcat: 1. Allerhand 597 p, 2. Sipek (Iugoslavia) 596 p, 3. Fandcev (Polonia) 596 p, 9. Caban 593 p, ...14. Marin 592 p, ...21. Ciulu 590 p, ...30. Savin 587 p, ...31. Şandor 587 p; **echipe: 1. România** 2372 p, 2. Cehoslovacia 2371 p, 3. Iugoslavia; **armă liberă cl. redus 3x40 f: 1. Kurka** 1157 p, 2. Allerhand 1156 p, 3. Iohansson (Suedia) 1152 p, ...7. Caban 1148 p, 8. Şandor 1147 p, ...22. Ciulu 1133 p, ...31. Marin 1122 p, ...34. Savin 1096 p, **echipe: 1. România** 4584 p, 2. Polonia 4570 p, 3. Cehoslovacia 4551; **40 f poz. picioare: 1. Kovarik** (Cehoslovacia) 373 p, 2. Caban 371 p, 3. Kohnke (RFG) 369 p, ...9. Allerhand 366 p, 10. Şandor 366 p, ...23. Ciulu 355 p, ...33. Marin 346 p, 34. Savin 334 p; **echipe: 1. România** 1458 p, 2. Polonia 1457 p, 3. R.F.G. 1437 p; **40 f poz. genunchi: 1. Kurka** 394 p, 2. Allerhand 393 p, 3. Iohansson 391 p, ...7. Şandor 383 p, ...17. Ciulu 384 p, 18. Marin 383 p, ...36. Caban 380 p, ...32. Savin 371 p, **echipe:** 1. Iugoslavia 1547 p, 2. România 1545 p, 3. Cehoslovacia 1539 p; **armă standard 3x20 f: 1. Marucha** (Polonia) 581 p, 2. Sima (Cehoslovacia) 574 p, 3. Şandor 572 p, ...6. Marin 570 p, ...13. Caban 565 p, ...15. Allerhand 564 p, ...22. Ciulu 558 p, ...27. Savin 554 p, **echipe: 1. România** 2259 p, 2. Cehoslovacia 2253 p, 3. R.F.G. 2253 p; **pistol viteză 60 f: 1. Falta** (Cehoslovacia), 2. Nakovski (Cehoslovacia) 593 p, 3. Atanasiu 589 p, ...10. Vidraşcu 585 p, ...27. Tripşa 569; **revolver: 1. Hromada** (Cehoslovacia) 593 p, 2. Nakovski 592 p, ...25. Atanasiu 573 p, ...27. Tripşa 571.

Sînt de menţionat rezultatele lui Allerhand, Caban şi Marin Marin ca şi unele dintre rezultatele reprezentanţilor noştri la probele pe echipe.

BUDAPESTA: pistol liber 60 f: 1. Marosvari (Ungaria) 549 p, 2. Dumitriu 546 p, ...Maghiar 538 p, **armă liberă cal. redus 60 f culcat: 1. Nagy** (Ungaria) 597 p, ...Henyei (Ungaria) 596 p, 3. Ferecatu 593 p, ...12. Rotaru 589 p, ...14. Olărescu 588 p; **talere: A. Ionescu** 194 t, 2 Molnar (Ungaria) 194 t, 3. Ferencz 190 t, 4. Dumitrescu 187 t, 7. Florescu 185 t, 8. Bogdărescu 179 t, 9. Calomfirescu 176 t, ...11. Trăistaru 175 t; **armă liberă cal. redus 40 f poz. picioare: 1. Petrovacz** (Ungaria) 371 p, 2. Papp (Ungaria) 367 p, 3. Hammeri (Ungaria) 364 p, ...8. Ferecatu 359 p, ...10. Olărescu 357 p, ...12. Rotaru 356 p; **40 f poz. genunchi: 1. Papp** (Ungaria) 390 p, 2. Nagy (Ungaria) 388 p, 3. Olărescu 386 p, ...11. Rotaru 381 p, ...14. Ferecatu 378 p; **3x40 f: 1. Papp** 1149 p, 2. Nagy 1144 p, 3. Hammeri 1141 p, ...6. Olărescu 1136 p, ...11. Ferecatu 1132 p, 12. Rotaru 1131 p; **pistol viteză 60 f: 1. Kun** 592 p, 2. Dobşa 587 p, 3. Dumitriu 585 p, ...6. Maghiar 579 p; **armă standard 60 f culcat femei: 1. Ferencne Kun** (Ungaria) 594 p, 2. Katalin Hepp (Ungaria) 587 p, ...10. Georgeta Şerban 578 p, 11. Veronica Stroe 571 p, ...14. Edda Baia 569 p; **juniori: 1. Peterfi** (Ungaria), 2. Marton (Ungaria) 586 p, 3. Igaz (Ungaria) 584 p, ...5. Magda Borcea 582 p, ...11. N. Coliban 578 p, ...17. I. Codreanu 574 p, ...22. S. Safta 566 p; **skeet: 1. Sencovici** 188 t, 2. Lami 184 t, 3. Florescu 180 t, 4. Pintilie Gleb 177 t, ...9. Diaconu 165 t; **armă standard 3x20 f: 1. Hammeri** 570 p, 2. Nagy 565 p, 3. Petrovacz 563 p, ...7. Olărescu 561 p, ...9. Rotaru 558 p; **juniori:** 1. Igaz 567 p, 2. Farkas (Ungaria) 564 p, 3. Codreanu 561 p, ...12. Coliban 548 p, ...23. Magda Borcea 535 p, ...25. S. Safta 527 p; **femei: 1. Voss** (R.D.G.) 577 p, 2. Kun 573 p, 3. Borner (R.D.G.) 562 p, ...7. Edda Baia 549 p, ...12. Georgeta Şerban 542 p, 13. Veronica Stroe 541.

PANORAMIC SPORTIV EXTERN

În pofida prezenţei autorităre a nobilei arte, pe care europenele de la Bucureşti au pus-o, meritoriu, în valoare, iubitorii de sport nu-şi trădează pasiunile. Mai întîi, ca de obicei, le vom aminti suporterilor fotbalului că au de urmărit două etape din marşul scurt, dar — după toate probabilităţile — triumfal al „11"-lui Ungariei. Fotbaliştii maghiari au învins Cehoslovacia (singura partidă susţinută pînă acum), iar în zilele ce urmează joacă un meci în deplasare, cu Irlanda, pornind cu prima şansă. Puncte puţine pînă acum..., dar şanse multe (cealaltă adversară e Danemarca) şi nu e decît de regretat faptul că sorţii, nemiloşi, au aşezat în aceeaşi grupă de preliminarii pentru C.M. din Mexic două „team"-uri ca Ungaria şi Cehoslovacia. „Dura lex...". Mai figurează în calendarul fotbalistic al săptămînii returul finalei pentru „Cupa oraşelor tîrguri" (Ujpesti Dozsa — Newcastle United), în care britanicii porneso cu un avans substanţial (3—0 în tur, pe teren propriu).

Locul secund — cronologic, dar nu ca pondere! — îi revine sportului alb, aflat în plin sezon supraîncărcat. Cupa Davis îşi strecoară cu dificultate fazele (în cazul nostru semifinalele zonale) prin pădurea de „open"-uri şi „pure", iar echipa României dă un examen deosebit de sever, de data aceasta cu şanse frumoase de a căpăta notă mare. La Valencia, confruntarea Spania — România va fi în măsură să ne edifice asupra valorii tenismanilor noştri şi în primul rînd a cuplului Ţiriac-Năstase.

În pofida supervalorilor spaniole, meciul face hazardate pronosticurile. În condiţiile evidentului echilibru de forţe, mai ales la acest nivel, cea mai mică scădere a atenţiei, cea mai mică indispoziţie de moment, poate chiar şi o aparent neînsemnată întîmplare, pot decide. Asta nu înseamnă însă că rezultatul final nu va fi determinat, totuşi, în primul rînd de forma sportivilor.

Oricum, ambii români au şanse de a-l întrece pe al doilea reprezentant al galerilor, Orantes, încît, în ipoteza obţinerii a două victorii de către marele Santana, partida de dublu se va desfăşura la cea mai înaltă tensiune. Iar tocmai acest meci este cel mai echilibrat! Nu ne vom ascunde însă mica doză de optimism prilejuită de victoriile perechii Ţiriac-Năstase la Paris asupra unor adversari de mare clasă. La urma urmei, chiar apăsaţi de imensa lor responsabilitate, Ţiriac şi Năstase ne-au mai dovedit că îşi pot mobiliza toate resursele morale pentru a lupta cu angajament total, cu dăruire, cu respect pentru sportul care i-a făcut celebri şi pentru susţinătorii lor de pretutindeni. SUCCES, BĂIEŢI!

Şi muşchetarii noştri dau examene după examene. La Bologna, în Trofeul Giovannini, apoi la Verona, în Cupa Gaudini, planşele italiene vor găzdui asalturi de la care nu lipseşte, practic, nici un membru al elitei europene, desigur nici floretiştii noştri de bază, Drîmbă, Falb, Ţiu şi Ardeleanu. Testele sus-amintite, pe lîngă faptul că vor jalona nivelul intermediar, fără a cărui cunoaştere nu e posibilă realizarea marilor obiective, constituie o însemnată ocazie de îmbogăţire a experienţei competiţionale.

Evident, panoramicul nostru nu poate cuprinde, nici măcar prin trecere în revistă, toate manifestaţiile sportive internaţionale de peste hotare. Vom spicui însă cîteva din cele de prim plan: Marele Premiu al Belgiei şi etapa a II-a a C.M. de munte la automobilism, Memorialul „Paul Méricamp" la atletism, Turul Elveţiei şi Turul Luxemburgului la ciclism (ah, Merckx..), Regatele Praga, Moscova şi Trier la canotaj academic, C.H.I.O. Allenstein la călărie, Tourist Trophy din Insula Man la motociclism şi campionatul european de... biliard-carambol de la Benidorm (Spania)...

Nu ne rămîne decît să aşteptăm rezultatele!

G. RUSSU-ŞIRIANU

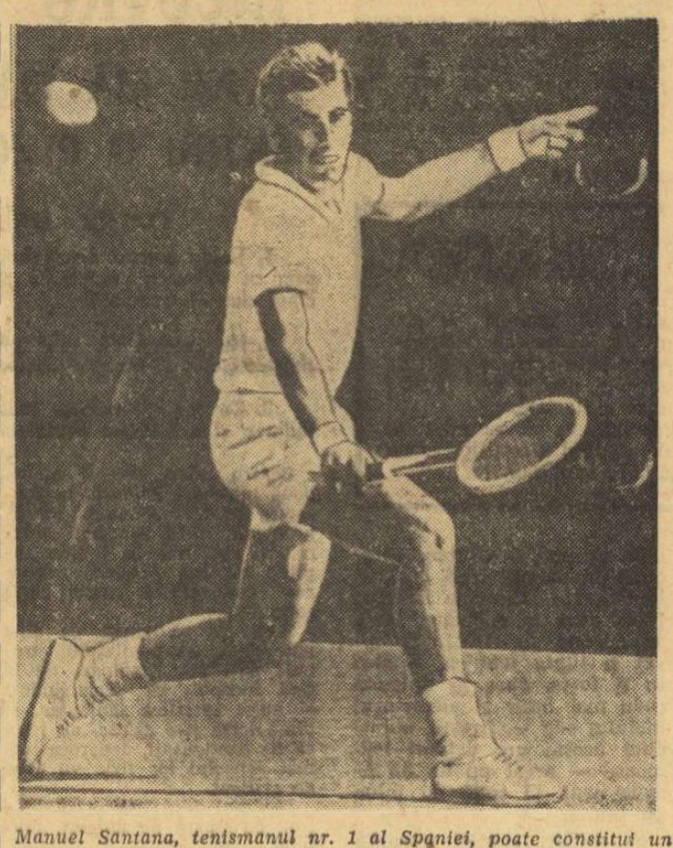

Manuel Santana, tenismanul nr. 1 al Spaniei, poate constitui un atu decisiv în meciurile de Cupa Davis

IN TURUL SERBIEI CICLIŞTII ROMÂNI ÎŞI MENŢIN POZIŢIA DE LIDERI

BELGRAD, 6 (Agerpres). — Disputată pe traseul Belgrad — Zrenianin (129 km), etapa a 4-a a Turului ciclist al Serbiei a revenit lui Dvornici (Iugoslavia) în 2 h 55:30. Pe locul doi, la 10,0, a sosit cehoslovacul Soucek, iar pe locul trei românul Vasile Selejan, la 20,0, Tudor Vasile, Constantin Grigore, Sofronie şi Ciumeti au ajuns cu plutonul doi la interval de circa 2:00. În clasamentul individual, după 4 etape, pe primul loc se află Soucek, urmat de Selejan la 1:50, Pavlik la 2:15, Kubicek la 2:17, Surminski la 2:55, Jaska la 3:15, Ciumeti la 3:20, Grigore la 3:25.

Clasamentul pe echipe: 1. România 38 h 27:50; 2. Cehoslovacia — acelaşi timp; 3. Polonia 38 h 28:30; 4. Bulgaria 38 h 41:25; 5. Partizan Belgrad 38 h 51:55 etc.

„GIRO" ESCALADEAZĂ PISCURI

Etapa a 22-a a Turului ciclist al Italiei a purtat de-a lungul a 131 km (Rocca Pietore-Cavalese), caravana celor 83 de „rutieri supravieţuitori" (din 130) peste 5 vîrfuri muntoase, cel mai înalt avînd 2 137 m altitudine. A învins italianul Claudio Michelotto (4h 16:25), urmat la 1:56 de Gimondi, care continuă să poarte tricoul roz rezervat liderului în „Giro".

Roland Garros: Australienii învingători

Ţiriac şi Năstase eliminaţi în semifinală

PARIS, 6 (prin telefon). — O zi rece, cu intermitenţe de ploaie, a fost martora ultimelor apariţii ale tenismenilor români în campionatele internaţionale de tenis ale Franţei. Cuplul Ion Ţiriac — Ilie Năstase n-a putut urca ultima treaptă a probei de dublu masculin, în faţa unor adversari într-adevăr de netrecut, celebrii australieni Rod Laver şi Roy Emerson. Un public numeros a urmărit pe terenul central al stadionului Roland Garros o dispută spectaculoasă, în care însă potenţialul jucătorilor noştri s-a arătat mai scăzut ca în precedentele meciuri. Mingile lor defensive, loburi înalte, au fost mai uşor intercepte de adversari, iar serviciile lui Ţiriac n-au mai funcţionat cu aceeaşi precizie. Ca rezultat, o victorie netă pentru Laver — Emerson: 6—2, 6—1, 6—2. Învingătorii vor întîlni pe Roche şi Newcombe, care au dispus, în cealaltă semifinală, de Okker — Riessen cu 7—5, 6—3, 7—5.

Vineri s-au disputat şi semifinalele la simplu feminin. Învingătoarea marei favorite Billie Jean King, australianca Lesley Bowrey, era aşteptată cu interes în întîlnirea ei cu Ann Jones, ultima jucătoare profesionistă rămasă în cursă. Dar aceasta s-a impus cu surprinzătoare uşurinţă, cîştigînd cu 6—1, 6—2. Adversara Annei Jones, în finală, va fi puternica Margaret Smith Court, care a dispus mai greu de Nancy Richey: 6—3, 4—6, 7—5.

Ultimele două zile ale turneului programează finalele în cele cinci probe. Simbătă vom cunoaşte pe campionii la dublu femei şi la simplu masculin. Ken Rosewall, campionul de anul trecut, va încerca să repete performanţa, dar în cale îi stă Rod Laver, revenit total în formă. Duminică, turneul se încheie cu finalele la simplu femei, dublu bărbaţi şi dublu mixt.

Paul CERNESCU

Bogat program internaţional al atleţilor fruntaşi

Sfîrşitul acestei săptămîni oferă fruntaşilor atletismului nostru un bogat program competiţional. Primii echipieri ai formaţiilor reprezentative se vor alinia la Sofia, pe pista de tartan a stadionului Vasil Levski, la startul întîlnirii triunghiulare Bulgaria — R. D. Germană — România (masculin şi feminin). În acelaşi timp, un grup de cinci atleţi, compus din Doina Munteanu (înălţime), D. Bădini, A. Samungi, V. Mureşan (lungime) şi R. Rusu (1500 m) va evolua într-un concurs internaţional la Krakowia. De asemenea, semifondiştii Dumitru Tit, Ioan Nicolae şi Ion Damaschin vor concura la Riga, de unde vor pleca apoi la Moscova pentru a participa, împreună cu Mircea Neamţu, care li se va alătura ulterior, la tradiţionalul concurs al ziarului Pravda (11—12 iunie). În sfîrşit, cei rămaşi în ţară, au fost invitaţi şi au ocazia să-şi demonstreze posibilităţile actuale în cadrul concursului de verificare organizat de comisia bucureşteană de atletism, pe stadionul Tineretului, în paralel cu campionatele Capitalei pentru juniori mici.

-TELEX-TELEX-TELEX-TELEX-

În runda a 4-a a turneului de şah de la Ljubljana, Florin Gheorghiu (cu piesele negre) a pierdut în 33 de mutări la iugoslavul Puc.

În clasament conduc Planinc şi Tringov cu cîte 3 p. Gheorghiu opucă locul 6 cu 2 p.

■

A 13-a etapă a Turului ciclist al Angliei, desfăşurată pe distanţa Gareshead — Morecambe (173 km) a revenit rutierului englez Brian Jolly în 4 h 11:15.

În clasamentul general conduce olandezul Fedor den Hertog, urmat de compatriotul său Oosterhof — la 12:59,0.

Concursul internaţional de pentatlon modern, desfăşurat la Budapesta, s-a încheiat cu victoria lui Şaparnis (U.R.S.S.) cu 5 327 puncte. Pe locurile următoare: 2. Deak — 5 221 p; 3. Balczo — 5 191 p (ambii, Ungaria).

Etapa a 6-a a Turului ciclist al Austriei a fost întreruptă după 46 km din cauza timpului nefavorabil. Victoria a revenit sportivului olandez Joop Zoetemelk: 1 h 40:11 (pe 46 km).

Clasamentul general: 1. De Koning; 2. W. Steienmayer — la 1:32; 3. Zoetemelk — la 1:40.

ŞASE BOXERI ROMÂNI IN FINALE!

(Urmare din pag. 1)

dacă nu cumva aparenţele înşeală, şi antrenorul Ion Popa l-a sfătuit să pornească domol pentru a rezista de-a lungul celor nouă minute. Aceasta permite studentului din Cremona, Bruno Facchetti, să plaseze cîteva lovituri eficace în prima repriză. Asaltul lui Covaci, cu avalanşă de pumni, îi aduc o superioritate cel puţin morală, dacă nu practică, pe buletine. În ultima repriză, Covaci îşi pune în valoare toate resursele sale fizice. De aici se iscă multe clinciuri, care îl obligă pe arbitrul Wolf (R.D.G.) să intervină destul de des. Dar pentru că aici nu se poate doi pe un loc şi este nevoie de un învingător, arbitrii l-au preferat pe tînărul, neexperimentatul şi săracul în palmares Facchetti. Pentru respectul adevărului, să concedem că maniera destul de rudimentară de box a lui Covaci, loviturile sale catapultate, în morişcă, nu-l îndreptăţeau să nădăjduiască mai mult. Iată pricina pentru care patru arbitri din cinci i-au refuzat nota maximă (60) în final. Cu 3—2, elevul lui Natale Rea l-a depăşit pe elevul lui Ion Popa.

Facchetti b.p. Covaci.

Victorie înainte de limită

Nu i-au trebuit eforturi prea mari lui Valeri Tregubov (U.R.S.S.) pentru a-l învinge înainte de limită pe scoţianul Tom Imrie. Între cei doi adversari s-a văzut o apreciabilă diferenţă de clasă. Imrie a arătat mult curaj, dar s-a dovedit total deficitar la capitolul tehnică. El a atacat deseori cu capul aplecat înainte, a lovit larg, ineficient. Dimpotrivă, Tregubov s-a dovedit un stilist de o eleganţă remarcabilă, dar totodată şi un puncheur de temut. De altfel, el l-a şi pus k.d. de două ori (în repriza secundă şi în ultima) pe Imrie, acesta fiind numărat de arbitrul bulgar Ganev. După ultima numărătoare, directorul de luptă a oprit ostilităţile. Era şi timpul...

Tregubov b.ab. III Imrie.

CATEGORIA SEMIGREA

Fără nici o problemă

Dan Pozniak (U.R.S.S.) — 30 de ani — este singurul dintre medaliaţii cu aur ai ultimelor europene şi J.O., care a avut pe ringul bucureştean o evoluţie la înălţimea reputaţiei. După ce l-a dominat autoritar timp de două reprize pe campionul danez Ralf Jensen (24 de ani), la începutul celei de a treia, vizibil marcat, scandinavul n-a mai reluat lupta.

Pozniak b.ab. III Jensen.

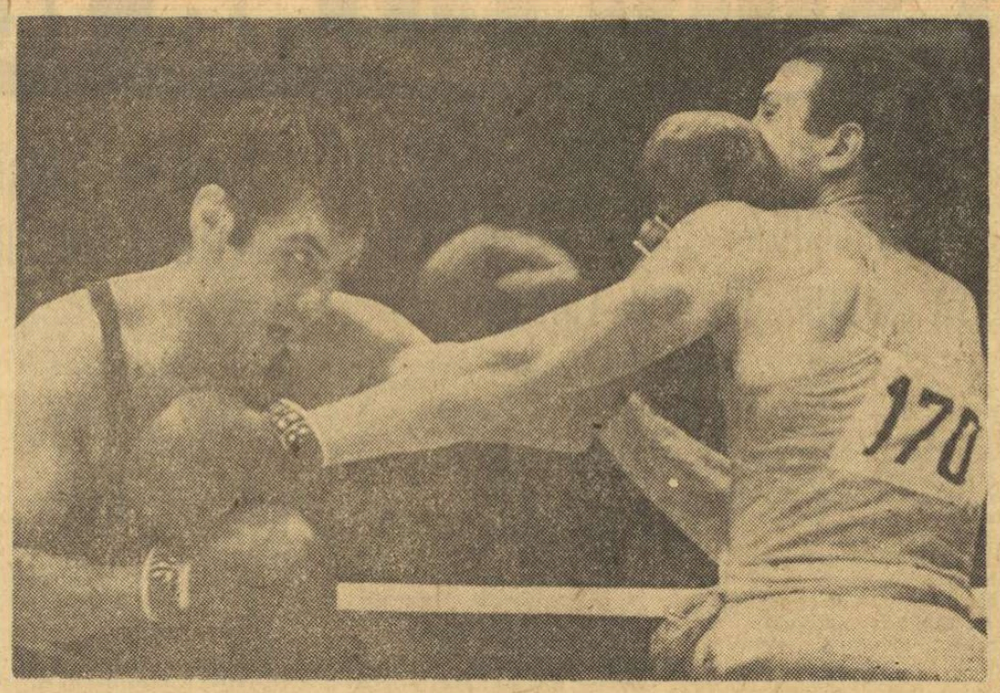

După ce a fost k.d. în prima repriză, vest-germanul Meier (stînga) a cîştigat net în faţa lui Musalimov (U.R.S.S.)

CATEGORIA SEMIGREA

Deci: Monea — Pozniak

Prea fără efort a cîştigat Pozniak, pentru a nu pune pe gînduri perechea următoare şi a nu-i recomanda, indirect prin limbajul faptelor, economie. Probabil de aceea s-au studiat prelung adversarii, în prima repriză Monea căutînd mai mult cu privirea decît cu pumnii, drumul prin garda fals-dică exact ceea ce şi-a propus, probabil, de la început. Un singur arbitru (din cinci) a pus, nu ştim de ce, la îndoială superioritatea multiplului campion român.

Monea b.p. Schlegel.

CATEGORIA GREA

Alexe — net superior

Aşa cum era de aşteptat, Alexe a avut de făcut faţă unei misiuni foarte dificile în meciul cu vest-germanul Peter Hussing. Tehnic şi mult mai greu decît reprezentantul nostru, Hussing a arătat că are un bun punch, cu care nu e bine să faci cunoştinţă. Alexe însă nu s-a temut, a dominat aproape permanent, plasînd în continuă mişcare serii dure la cap. Hussing s-a clătinat de cîteva ori, dar a dovedit o rezistenţă fantastică. Alexe a obţinut decizia în unanimitate. Iată punctajul judecătorilor: Gittins — Ţara Galilor (60—58); Comert — Turcia (59—58); Sampila — Finlanda (59—58); Mc Clurck — Irlanda (60—57); Aniello — Italia (59—58).

Alexe b.p. Hussing.

În ritm de vals lent

Un meci slab au furnizat bulgarul Kiril Pandov şi polonezul Ludwik Denderys care au schimbat puţini pumni în ritm de vals lent. Spre sfîrşitul partidei, acţiunile s-au mai înteţit, ambii combatanţi încercînd să forţeze victoria.

Pandov b.p. Denderys.

Cronici redactate de:

Romeo VILARA, Victor BĂNCIULESCU, Romeo CĂLĂRAŞANU.

Fotografii de: Aurel NEAGU

DIN COLŢUL TRIBUNEI

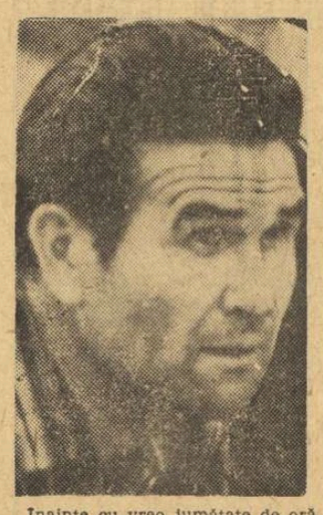

Înainte cu vreo jumătate de oră de începerea primei gale semifinale a „europenelor", discuţia dintre doi vecini de tribună m-a amuzat şi mi-a amintit de atmosfera care era la galele de box în urmă cu 25-30 de ani.

— *Cuţov îl bate astăzi pe Lomakin.*

— *Ar fi bine, dar nu-l bate.*

— *Facem pariu pe trei sticle cu bere?*

— *Facem. Şi să ştii că dacă cîştigă Cuţov îţi dau zece sticle, nu trei...*

Cei doi au dat mîna şi pariul a fost făcut. La fel ca pe vremuri, la galele de box de la circul Milea, care se află aici, la doi paşi de actualul „Patinoar". La circul Milea am văzut primele meciuri de box şi mai tîrziu am şi boxat. Antrenamentele le făceam la sala Claudiu, actuala sală de box a clubului Metalul. Ce-l mai snopeam acolo pe Petrică Epureanu, actualul nostru arbitru. El făcea „pană", eu „uşoară"... Pe amîndoi ne antrena maestrul Mielu Doculescu. De atunci au trecut ani mulţi. Noi, boxerii, am îmbătrînit. Numai spectatorii rămîn mereu tineri, mereu entuziaşti...

Cineva mi-a propus şi mie un pariu pentru finala de mîine. El îl lua pe Dumitrescu şi mie mi-l dădea pe francezul Cosentino. *„Îţi dau şi cotă. 4 la 1"* — încerca să mă convingă. L-am privit zîmbind şi l-am refuzat. Oricît de mult mi-a plăcut mie Cosentino, acest pachet de nervi care ştie să tragă admirabile serii de croşee, tot nu pot să-l văd învingător în faţa lui Dumitrescu. Mă gîndesc la meciul de mîine dintre Dumitrescu şi Cosentino şi încerc să-mi imaginez de pe acum desfăşurarea lui. Cred că va fi ceva asemănător cu partidele dintre Lucian Popescu şi Gheorghe Stamate, care totdeauna făceau săli pline. Deşi Stamate era un maestru al croşeelor, Lucian Popescu îl bătea de fiecare dată cu directele sale precise. Nici nu se putea altfel deoarece... cel mai scurt drum între două puncte este linia dreaptă. Şi în box numai directele merg în linie dreaptă. Iată de ce nu am făcut pariu cu vecinul din tribună. Dar dacă am să mai găsesc amatori, tot am să fac un pariu: Iau Ciucă şi Dumitrescu contra lui Novikov şi Cosentino. E cineva amator?

Florea STANOMIR
antrenor

FINALELE LA RADIO ŞI T.V.

RADIO — De la ora 17,45, pe programul I, în cadrul emisiunii „Sport şi muzică", alternativ cu transmisiile meciurilor de fotbal, repriza a III-a a fiecărui meci de box.

T.V. — De la ora 18, transmisie în direct: întreaga gală.

SPRE O ASOCIAŢIE EUROPEANĂ A BOXULUI AMATOR?

Biroul regional european a convocat — ieri dimineaţă — o consfătuire cu conducătorii delegaţiilor sportive prezente la campionatele continentale de box. Cu acest prilej, N. Nikiforov-Denisov, preşedintele Biroului regional european, a informat că forul pe care-l conduce a hotărît să susţină propunerea federaţiei engleze privind crearea unei Asociaţii europene de box amator.

La rîndul său, L. Mills, preşedintele federaţiei britanice de box amator, a susţinut ideea potrivit căreia Asociaţia ar trebui să fie pentru început autonomă, urmînd ca ulterior ea să se afilieze la A.I.B.A. Sensul acestei propuneri a precizat dl. L. Mills, este că actualul Birou regional european (din care fac parte numai 6 ţări) nu poate reprezenta interesele federaţiilor naţionale în faţa A.I.B.A. Federaţia engleză va pregăti un Proiect de statut care va fi difuzat tuturor federaţiilor naţionale afiliate la A.I.B.A., urmînd ca el să fie analizat şi — eventual — îmbunătăţit. Constituirea Asociaţiei europene a boxului amator ar urma să se înfăptuiască în perioada aprilie-mai 1970, cu prilejul Congresului A.I.B.A. care va avea loc la Moscova.

„TROFEUL INGEMAR JOHANSSON"

Fostul campion mondial de box la categoria grea (şi finalist olimpic în 1952) Ingemar Johansson (Suedia) a pus la dispoziţia Comisiei de box a Asociaţiei internaţionale a presei sportive (A.I.P.S.) un premiu ce urmează a fi atribuit, cu prilejul campionatelor europene, boxerului care a demonstrat cele mai bune calităţi tehnice şi tactice.

Premiul va fi acordat în urma votului ziariştilor acreditaţi la campionate.

ÎNSEMNĂRI DE LA MASA PRESEI

Destul de greu mă impresionează lucrurile. Aceasta poate pentru că am văzut multe lucruri şi bune şi rele în activitatea mea de gazetar. Dar aci, la Bucureşti, la actuala ediţie a europenelor de box, trebuie să recunosc că şi cel mai exigent ziarist sosit să urmărească desfăşurarea întîlnirilor în ring şi apoi să le comunice cititorilor săi, va trebui să-şi scoată pălăria în faţa lucrurilor bune. Mulţi susţin — şi eu sînt printre aceia — că eforturile românilor pentru a asigura condiţii cît mai bune de lucru ziariştilor nu au fost zadarnice. Totul este foarte bine pus la punct, de la programare şi informare, pînă la telex şi telefon.

Personal, m-a impresionat publicul prezent zi de zi în jurul ringului, în faţa căruia îmi scot pălăria. Este un public care cunoaşte boxul şi tainele lui.

Deci, un public simpatic, care îşi iubeşte idolii. Acest public excepţional — este drept, cîteodată cu prea mult temperament, mă gîndesc la imprecaţiile adresate arbitrilor — a fost martorul unor hotărîri de neînţeles, luate uneori anapoda de către corpul de arbitri. Bineînţeles că organizatorii nu au nici o legătură cu aceste hotărîri care au reuşit adesea să provoace publicul, foarte sensibil la nedreptăţi. Acest public nu uită dreptatea, apreciază în primul rînd boxerul inimos, cere dîrzenie în ring, lupta pînă la epuizare. **Dacă ar aprecia la ACELAŞI nivel şi lupta tehnică, fineţea ca şi forţa, dacă ar aplauda ceva mai mult şi adversarul idolului său — firesc, atunci cînd acesta are acţiuni frumoase — acest public nu ar avea egal.** O spun cu mîna pe inimă.

Şi ceilalţi ziarişti prezenţi în tribune au primit cu simpatie majoritatea manifestărilor publicului, deşi cîteodată uralele lui incomodau într-o oarecare măsură convorbirilor noastre telefonice cu redacţiile.

Duminică seara, cînd voi ridica paharul pentru medalia de aur sau de argint a lui Mate Parlov, îl voi ridica în acelaşi timp şi pentru medaliile româneşti, precum şi pentru publicul românesc îndrăgostit la culme de acest sport bărbătesc.

Drago MAROVICI
Sportske Novosti — Zagreb

DINCOLO DE CORZI

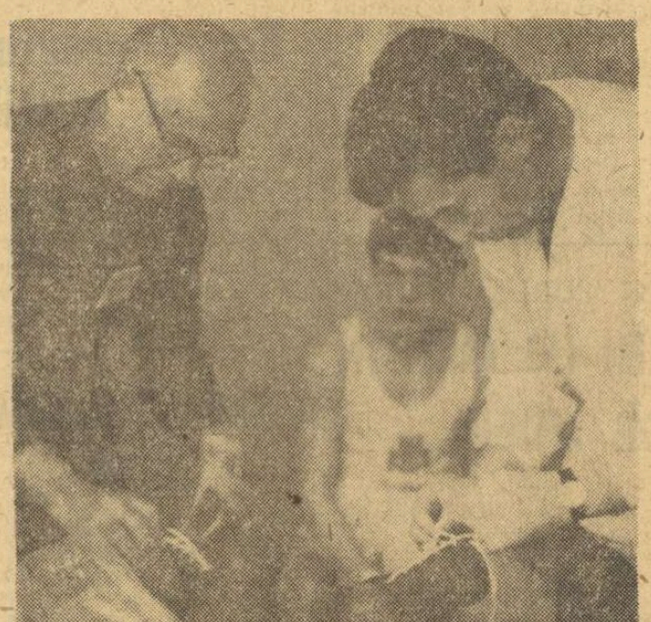

Allan Richardson, „în camera arbitrul Dimulescu aleg cestele mănuşilor". Antrenorul său şi moderne pentru pana engleză

● *TATAR (Turcia)*, al cărui palmares este impresionant: locul II la C.E. de la Roma, locul II la Jocurile mediteraneene şi, deocamdată — cum spune el! — tot locul II la C.E. de la Bucureşti".

— *Cum ai început boxul?*

— *La şcoala poliţiei din Ankara!*

— *?!?!*

— *Da. Sînt detectiv şi la aceste cursuri m-am evidenţiat.*

— *Cu ce impresii vei pleca?*

— *Excelente. O organizare ireproşabilă, un public cald care ştie să aprecieze lupta sportivă.*

● *ORBAN (Ungaria)*, a cărui declaraţie am obţinut-o mai tîrziu decît celelalte:

„Sînt la prima mea marc competiţie. Îmi vine să sar în sus de bucurie. În oraşelul meu, la Szekszard, vestea va produce multă bucurie. Se va putea spune că în acest oraşel se găseşte nu numai vin bun, ci şi boxeri de aceeaşi calitate. Organizarea şi publicul — la înălţime. Nu ştiu cine le-ar putea reproşa ceva".

● *STOICEV (Bulgaria)* a cărui bucurie, explozivă, ne scuteşte de obişnuita întrebare: „Sînteţi mulţumit?". Trecem, deci, la alt subiect:

— Ce aţi dori în acest moment?

— Ca logodnica mea, cu care mă voi căsători la 15 iunie, să nu fi întîrziat de la serviciu din cauza... televizorului.

— Altceva?

— Să mulţumesc publicului pentru felul în care m-a sprijinit!

● *MONEA (România)*, care ne „atacă":

— Cum a fost decizia?

— 4—1, îi răspundem.

— Vedeţi. Ce se mai poate spune? Am încercat să fac box şi n-am putut. Am fost obstrucţionat tot timpul.

— Un pronostic pentru finală?

— Nu fac pronosticuri. Mai ales cînd arbitrajele diferă prin maniera de a aprecia de la o seară la alta. Ştiu eu ce o să fie duminică?!

● *TREGUBOV (U.R.S.S.)*, pe care-l găsim calm, liniştit, ca după o victorie facilă.

— Cîteva cuvinte?

— Pe scurt: organizare excelentă, public corect, arbitraje — să zic curioase.

— Planuri de viitor?

— Să termin Institutul de Cultură Fizică în acelaşi timp cu soţia mea care urmează medicina.

ANCHETA INTERNAŢIONALĂ A ZIARULUI **Sportul**

INCOTRO SE INDREAPTĂ BOXUL AMATOR?

„NU MĂ FLUIERAŢI CÎND OPRESC MECIUL PENTRU O PLEOAPĂ CARE ABIA SÎNGEREAZĂ..."

roagă arbitrul britanic JAMES ENGLAND

1. Ţinînd seama de tentaţiile multiple ce i se oferă astăzi, prin ce mijloace credeţi că poate fi atras tineretul spre exerciţiul dur al boxului?

2. Nu credeţi că prin efectuarea cîntarului la urcarea în ring ar putea fi alungat din box un prilej frecvent de ipocrizie?

3. Ce condiţii trebuie îndeplinite pentru a menţine corectitudinea şi a înlătura brutalitatea din boxul amator?

Pentru mine, vor fi numai două întrebări. Fiindcă, în concepţia mea, rezolvarea primei probleme — a atragerii tineretului spre box (1) — ţine implicit de cea privind „asanarea" completă a luptei între corzi (3).

Deci, ca să chem pe ring noi adepţi ai pugilatului, trebuie să-i pot convinge, de la bun început, că practicîndu-l ei nu-şi sacrifică sănătatea, ci dimpotrivă şi-o călesc, nu riscă să fie desfiguraţi, deoarece tocmai aspectul lor fizic va avea de cîştigat.

Dar pot face aşa ceva? Nu trag pe sfoară pe nimeni, spunînd toate acestea? Evident, totul depinde de felul cum este privită şi abordată disciplina noastră.

Dacă voi considera boxul ca o activitate de recreaţie — şi numai astfel — atunci pot spune, cu inima împăcată, că n-am înşelat cu nimic pe cei chemaţi să îmbrace mănuşile pentru prima oară. Acesta este boxul amator, care are grijă de cei ce-l practică.

Cînd, însă, cel ce urcă în ring îşi face socoteala că din victorii asupra adversarilor şi centuri de campioni îşi va putea aduna o grămadă de bani, atunci acestuia nu-i mai pot spune acelaşi lucru. Fiindcă este vorba de boxul profesionist şi acesta nu-şi cruţă de loc adepţii, ba dimpotrivă. Acest box poate fi într-adevăr brutal şi legilor sale aspre nu-i supravieţuiesc decît puţini. Adică doar acei care, realmente, aveau dreptul să-şi încerce norocul ca boxeri profesionişti. Ei nici n-ar trebui blamaţi pentru opţiunea lor, fiindcă într-adevăr sînt capabili să ne ofere, uneori, spectacole magnifice pe ring.

Dar boxul amator, aşa cum îl înţelegem noi azi, nu este făcut numai pentru cîţiva, el se adresează tuturor celor ce vor să practice un exerciţiu fizic frumos, plăcut şi folositor. Aci, brutalitatea este sever reprimată şi, în consecinţă, quasi-inexistentă. Iar riscul accidentării, mai mic decît în multe alte sporturi. Personal, sînt convins că un boxer este mult mai bine protejat decît fotbaliştii, rugbyştii, schiorii sau chiar jucătorii de cricket...

Dar, pentru aceasta, vă rog să nu mă fluieraţi din tribune cînd opresc meciul pentru o pleoapă care abia sîngerează. Asta este condiţia!

O cască protectoare?... Nu văd de ce. Deşi, principial, sînt partizanul oricăror intenţii de a feri cît mai mult pe boxeri de pericole, reale sau imaginare. Mă gîndesc însă din nou la analogia cu alte sporturi. În fotbalul american sînt puse pe jucători kilograme de echipament de protecţie. Căşti, gratii, umeriere, corsete, şi altele. Rezultatul? Şocurile sînt mai puternice în contactul fizic, iar statistica accidentelor creşte. Deci...

Cred că nu o cască va aduce siguranţa în figura boxerului şi în conştiinţele noastre. Ci spiritul de responsabilitate care trebuie să anime pe antrenori, oficiali şi arbitri. Mai ales nouă, arbitrilor, ne revine o sarcină extrem de importantă în a menţine nealterate conceptele ce stau la baza practicării boxului amator.

Iubesc boxul. În 1942, cînd îmi terminam scurtul meu drum în activitatea de pugilist, devenind campion la categoria uşoară a marinei regale britanice, mi-am dat seama că nu mă pot despărţi definitiv de ring, oricît m-ar fi solicitat preocupările profesionale. M-am dedicat arbitrajului, mai întîi sporadic, apoi cu apariţii regulate în competiţiile naţionale şi cele internaţionale. Acum, am în picioare 6 campionate europene. O muncă anevoioasă, uneori neplăcută chiar. Dar nu o regret. Ştiu că, prin efortul meu şi sacrificarea timpului liber, servesc o cauză frumoasă.

Cam atît. Cîntarul la urcarea în ring (2)... Nu mi se pare esenţial pentru bunul mers al competiţiei. Există boxeri cu „vocaţie" pentru anumite categorii. Ei vor face, întotdeauna, greutatea, fără efort. Ceilalţi, cărora organismul le joacă, uneori, feste, vor fi cu atît mai grijulii să se prezinte la cîntar înarmaţi cu sutele de grame trebuitoare. Care este atunci diferenţa?

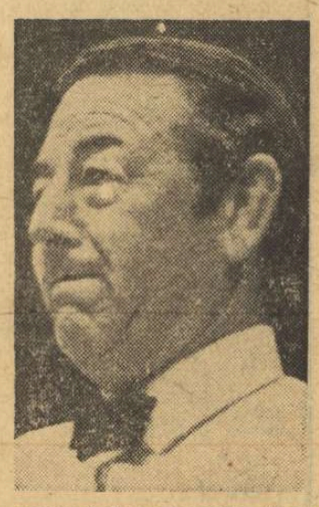

Steno-decupaj
de Radu VOIA

AU CUVÎNTUL OASPEŢII

JOHN DAWIS — redactor la Agenţia REUTER — Londra: *„Minunat oraş! Iertaţi-mă că e primul lucru pe care-l spun despre competiţie, dar, cred, aşa se cuvine. De altfel, nu e o surpriză. În ce priveşte campionatele, trebuie să arăt, mai întîi, că organizarea este foarte bună — cu unele rezerve privind vizibilitatea din tribunele afectate ziariştilor, vizibilitate a cărei carenţă se reflectă, evident, în informarea pe care o facem. În rest, pe plan organizatoric, foarte bine. Mai puţin laudativă este părerea mea despre nivelul tehnic — comparativ apreciat — al acestei ediţii, care, poate, constituie doar un punct intermediar în drumul de formare a unei noi generaţii. Oricum, unele nume sonore, măcar ca aparenenţă, nu s-au ridicat la înălţimea aşteptărilor. Şi, cu toată impresia bună pe care mi-o face această călătorie, cred că mai am ceva de spus nu prea lăudabil — arbitrajele...".*

HANS GEORG ANDERS — redactor la „Sportecho" Berlin: *„Pe plan tehnic trebuie să remarc progresul enorm înregistrat de boxerii români în ultimul timp, în fruntea cărora se detaşează Constantin Ciucă, cel mai bun boxer de pînă acum al europenelor!*

O observaţie legată de public: cînd polonezul Rozek a fost declarat învingător în meciul cu Aurel Mihai, protestele au fost izolate, deci decizia a fost „pe muchie de cuţit". (3—2 în favoarea polonezului), ceea ce arată că o mare parte din public este un bun cunoscător al acestui sport.

În fine, remarc buna organizare a biroului de presă, deşi cred că spaţiul afectat locului de muncă pentru ziarişti este destul de mic. În ciuda unor păreri preconcepute despre pretinse scăderi în organizarea acestor campionate, toţi ziariştii prezenţi la aceste întreceri s-au putut convinge că ele sînt excelent organizate".

LEV NIKOLOV — redactor la „Sovietski sport" Moscova: *„Bucureştiul este un oraş mare şi nu m-ar fi mirat ca aceste campionate europene de box să se piardă în viaţa clocotitoare a Capitalei. Dar aceasta nu s-a întîmplat. N-am văzut în Bucureşti nici o stradă, în care să nu se găsească o cît de mică menţiune despre întrecerile boxerilor. Fie fotografii ale protagoniştilor, fie anunţuri în legătură cu campionatele, fie acel frumos afiş, pe care-l voi lua cu plăcere la întoarcere, ca amintire.*

Am mai avut ocazia să scriu că, după părerea mea, organizatorii campionatelor au făcut tot ce le-a stat în putinţă pentru ca ele să se desfăşoare în cele mai bune condiţii. Cred că la această reuşită a contribuit întreg Bucureştiul, oraş cu oameni ospitalieri, care iubesc boxul şi sportul".

GYÖRGY Z. VINCZE: *„Nici un pronostic făcut înaintea finalei nu are valoare, deoarece orice rezultat este posibil. Chiar dacă valoarea tehnică a finaliştilor este diferită, cu toţii sînt foarte combativi şi excelează prin viteză. România a prezentat cea mai bună garnitură din cîte am văzut pînă acum, în timp ce polonezii, sovieticii şi italienii, cu gîndul de a pregăti o formaţie nouă pentru J.O. de la München, au evoluat — cu mici excepţii (în special sovieticii) cu boxeri tineri. Numeroase decizii acordate au fost extrem de grele din cauza echilibrului de forţe. O decizie acordată cu 3—2 în favoarea unuia putea să dea cîştig de cauză şi învinsului. Românii au avut desigur un avantaj pe care-l are oricare ţară gazdă, în orice disciplină sportivă. Ca să fiu mai clar, voi spune că la un punctaj egal (58—58 — de exemplu) s-a acordat victoria boxerului român. Dar, decizii flagrant avantajoase pentru pugiliştii ţării gazdă nu au fost înregistrate".*

ŞTEFAN DONCEV, redactor de box la ziarul „Naroden sport" — Sofia: *„Deşi nu s-a încheiat încă, pot spune de pe acum că ediţia de la Bucureşti a europenelor de box mi-a prilejuit cîteva satisfacţii. Am în vedere, în primul rînd, buna organizare a competiţiei, modul excelent în care sînt deserviţi reprezentanţii presei, amabilitatea deosebită cu care se răspunde la fiecare solicitare a ziariştilor. Sînt mulţumit, de asemenea, de evoluţia boxerilor bulgari. Este pentru prima oară cînd ei cuceresc, la o importantă întrecere pugilistică, şase medalii şi este de la sine înţeles că ne vom aminti cu multă plăcere de amabilele noastre gazde din Bucureşti. Mă bucur că am asistat la un turneu foarte puternic, deşi din ring au lipsit stelele de prima mărime din boxul polonez şi sovietic. S-a afirmat în schimb, tineretul şi cred că acesta e un semn că boxul amator dispune încă de excelente rezerve.*

Îmi place modul cum se prezintă în ring boxerii români, prezenţi în lupta pentru medalii, la multe categorii. Păcat că Antoniu Vasile n-a putut continua lupta. E un boxer pe care îl apreciez mult.

Şi o nemulţumire: arbitrajul care a dezavantajat foarte mulţi concurenţi din aproape toate echipele.

Se discută mult despre public. Nu înţeleg de ce. Publicul bucureştean, aidoma celui de pretutindeni, îşi susţine cu multă căldură favoriţii. Cred că ar putea încuraja mai mult, pe învinşi şi învingători şi din alte ţări".

PAVEL SIDVO, antrenor al reprezentativei Poloniei: *„A devenit o regulă în boxul polonez ca după J.O. să remaniem echipele noastre reprezentative. Iată de ce, de data aceasta, boxul polonez este reprezentat la campionatele europene de o formaţie mai tînără. Noi privim în perspectivă, ne gîndim că peste doi ani vor urma alte campionate continentale, iar în 1972 va avea loc turneul olimpic de la München. Fiţi sigur că această echipă (din care doar Artur Olech este mai în vîrstă) se va roda, iar la campionatele europene din 1971 onoarea boxului polonez va fi apărată de o garnitură robustă, experimentată, capabilă de performanţe mari. Am lăsat acasă cîţiva boxeri tineri foarte buni. Pe unii, din cauza examenelor. Nu ne-a interesat, de data aceasta, performanţa în sine, ci căpătarea experienţei într-o competiţie de anvergură. Şi sînt convins că acest lucru ne-a reuşit".*

Tiparul I. P. „Informaţia", str. Brezoianu nr. 23—25, Bucureşti

40368

Redacția și administrația : str. Vasile Conta nr. 16, tel. 11.10.05, interurban 72 și 286. Telex sportrom buc. 180.

PROLETARI DIN TOATE ȚĂRILE, UNIȚI-VĂ!

sportul

4 pagini 30 bani

Anul XXV — Nr. 568 (6002) ZIAR AL CONSILIULUI NAȚIONAL PENTRU EDUCAȚIE FIZICĂ ȘI SPORT Duminică 8 iunie 1969

ASTĂZI, LA ORA 18, FINALELE CAMPIONATELOR EUROPENE DE BOX

RÎNDURI PENTRU CEI ȘASE

In seara aceasta de iunie — unică, în istoria boxului nostru amator — șase băieți de aur vor urca treptele ringului, pentru a demonstra că sînt cei mai buni din Europa. N-am intenția să dau vreun pronostic ; sînt ferm convins că fiecare dintre ei va lupta pînă la ultimul atom de energie, așa cum ne-au obișnuit, făcînd să răsune în repetate rînduri, de acolo, din incinta patinoarului, pînă-n cele mai depărtate colțuri ale bătrînului continent — Imnul de stat al României.

Vreau să spun doar cîteva cuvinte pentru cei șase, exprimînd gînduri, simțăminte, năzuințe unanime. Îi voi reaminti astfel lui Ciucă — dacă mai este nevoie — că are de reparat o dublă injustiție a soartei : mai întîi, în numele lui Mircea Dobrescu, finalist la europene în 1955 și 1957, frustrat de titlul olimpic la Melbourne, în anul intermediar — și apoi, firește, în numele lui... Constantin Ciucă, medaliat cu bronz la Moscova și Berlin, cu argint la Roma, acum doi ani și, în fine, cu... Completarea de rigoare s-o lăsăm, însă, în seama campionului nostru.

Aurel Dumitrescu știe, probabil, că spectaculoasa categorie cocoș a fost ilustrată la noi, cu decenii în urmă, de celebrități ca Lucian Popescu și Toma Aurel. El mai știe, de asemenea, că nimic n-ar putea releva mai convingător „miracolul românesc" în acest domeniu, decît trecerea centurii cucerite la ediția precedentă de către Nicolae Giju, în mîinile tînărului său compatriot ! Îmi dau seama că misiunea „puștiului" este extrem de dificilă, dar mă încăpățînez să cred în el, pînă la capăt.

Despre Calistrat Cuțov circulau opinii contradictorii, înaintea semifinalei de vineri seară ; de atunci, cota de popularitate a brăileanului crește vertiginos, încît la ora de față puțini comentatori mai pun la îndoială destinația titlului, — printre „sceptici" numărîndu-se, însă, bulgarul Pilicev. Deci... atenție, Cuțov !

Principalul nostru favorit, Victor Silberman, pare să aibă o sarcină ceva mai simplă — dar calculele hîrtiei s-au dovedit nu o dată foarte friabile. Convins de inutilitatea sublinierilor școlărești, mă voi mărgini să notez că, la semimijlocie, am fost reprezentați cîndva de un anume Nicolae Linca — aur olimpic, la Melbourne — și totuși titlul continental ne surîde acum pentru întîia oară. Putem rezista unui asemenea zîmbet ?

Lui Ion Monea mă simt dator să-i șoptesc o taină, la ureche : deși Pozniak este... cine este, nimeni dintre noi nu te consideră învins dinainte. Avem încredere, Ioane, în experiența, în ambiția ta și în dreapta aceea, care face uneori ravagii. Și, în definitiv, nu-i păcat să ne rezumăm la succesul lui Negrea, la Praga, în 1957 ?

In sfîrșit, cel de al șaselea magnific, Ion Alexe, reprezintă cea dintîi speranță temeinică la consacrarea europeană în categoria coloșilor. A fost, cu ani în urmă, Dumitru Ciobotaru, învingătorul lui Sotikas ; i-a urmat Vasile Mariuțan, aureolat și el de un k.o. asupra altui campion continental, italianul Baruzzi. Trăim astăzi „momentul Alexe" — ziua eventualei consacrări pentru acest băiat vînjos, temerar și excelent dotat la capitolul psihic. Fie ca ultimul gong al europenelor de la București să-i aducă satisfacția supremă încununînd strălucit „seria tricolură" !

Succes, băieți !

Dan DEȘLIU

PROGRAMUL

Semimuscă : **Gedo (Ungaria)—Udella (Italia)**
Muscă : CIUCĂ **(România)—Novikov (U.R.S.S.)**
Cocoș : DUMITRESCU **(România)—Cosentino (Franța)**
Pană : **Orban (Ungaria)—Tatar (Turcia)**
Semiușoară : CUȚOV **(România)—Pilicev (Bulgaria)**
Ușoară : **Frolov (U.R.S.S.)—Stoicev (Bulgaria)**
Semimijlocie : SILBERMAN **(România)—Meier (R.F.G.)**
Mijlocie mică : **Tregubov (U.R.S.S.)—Facchetti (Italia)**
Mijlocie : **Tarasenkov (U.R.S.S.)—Parlov (Iugoslavia)**
Semigrea : MONEA **(România)—Pozniak (U.R.S.S.)**
Grea : ALEXE **(România)—Pandov (Bulgaria)**

Oricît de nerăbdători am fi, sîntem obligați să așteptăm pînă astă-seară, prin preajma orei 21, pentru a afla numele noilor campioni de box ai Europei și pentru a ști cîți dintre ei sînt compatrioții noștri, întrucît nu mai puțin de șase pugiliști români au șansa teoretică de a obține centura și titlul atît de rîvnite. Astă-seară se încununează munca și strădania, talentul și ambiția celor mai buni 11 boxeri de pe continent.

Cine s-a grăbit să-și procure biletul pentru parter sau tribună va avea fără îndoială prilejul să admire splendidele confruntări pe care numai finalele unui campionat le pot oferi. Arena va vui din nou de încurajările adresate boxerilor din ring. Publicul nostru — cu faima sa de obiectivitate și sportivitate — va aplauda evoluția tuturor boxerilor, în tentativa lor corectă de a obține victoria, și va aprecia cu justețe sarcina de loc ușoară a arbitrilor de a da verdicte echitabile într-un sport în care nu se măsoară cu metrul sau kilogramul, ci cu aprecierea.

În acest spirit, urăm succes tuturor participanților la finalele campionatelor europene de box !

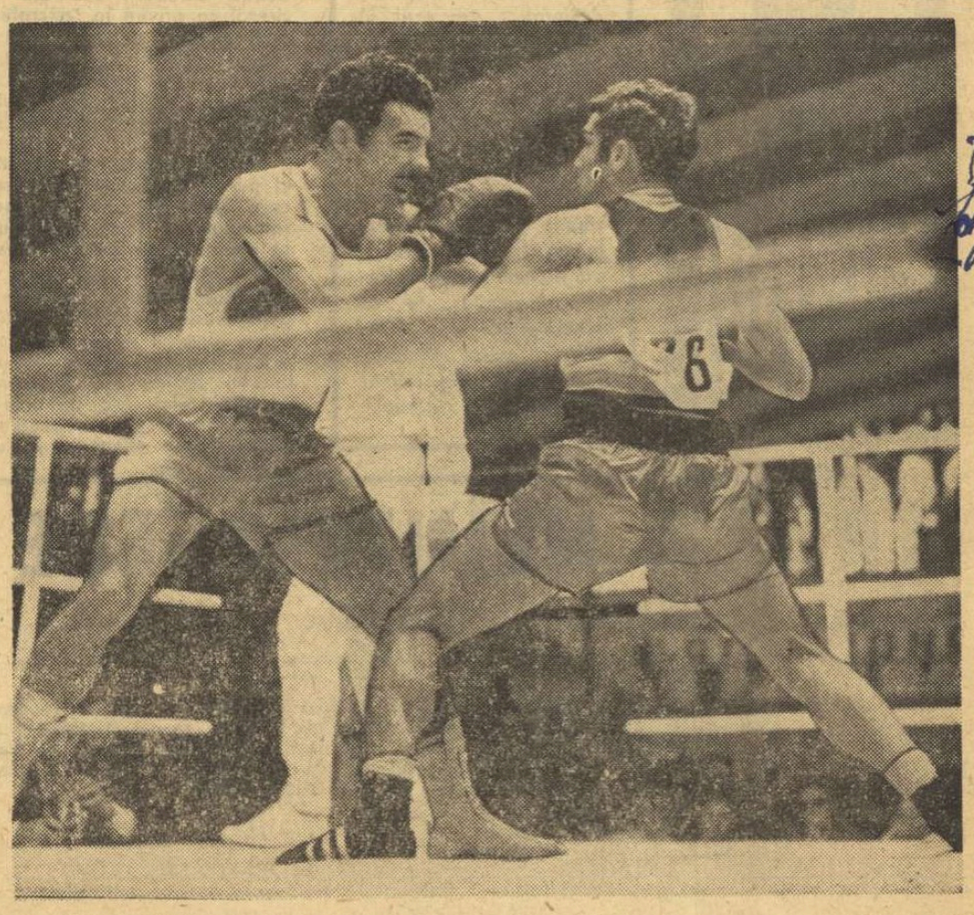

LA RADIO ȘI T.V.

RADIO — De la ora 17,45, pe programul I, în cadrul emisiunii „Sport și muzică", alternativ cu transmisiile meciurilor de fotbal, repriza a III-a a fiecărui meci de box.

T.V. — De la ora 18, transmisie în direct : întreaga gală.

Constantin Ciucă (dreapta) atacă vijelios. Directa sa de stînga caută plexul polonezului Arthur Olech, iar dreapta este gata să pună figura adversarului. „Scăpat" de eternul și valorosul său adversar, Ciucă are acum mari șanse să cucerească centura de campion al Europei la categoria muscă.

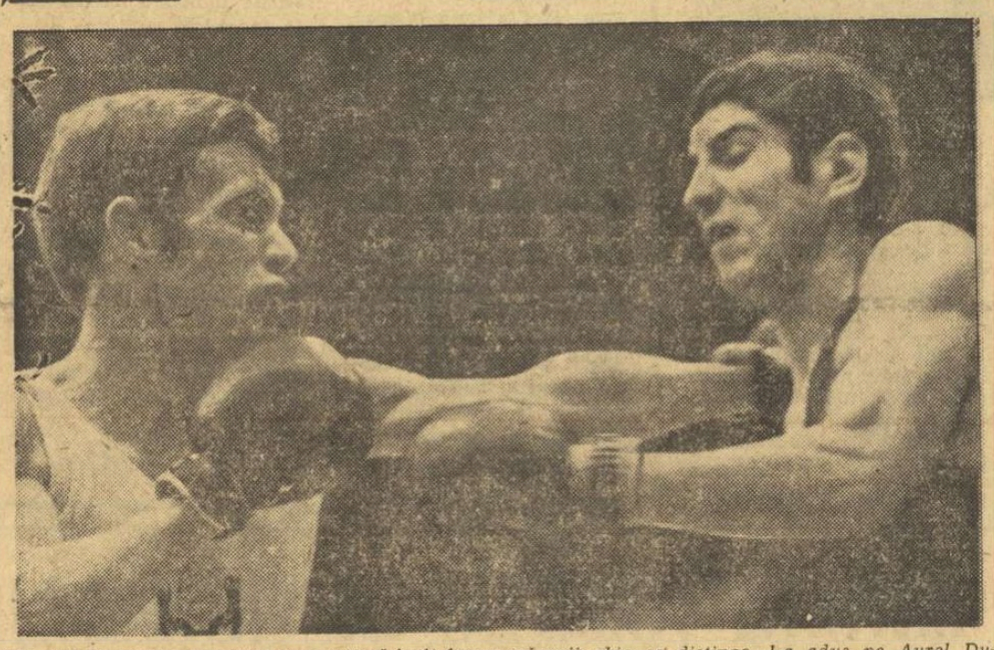

Directul de stînga, executat cu o viteză încît forma mănușii abia se distinge, l-a adus pe Aurel Dumitrescu în finală. Englezul Pinner (stînga) l-a simțit din plin. Foto : N. AUREL

FINALIȘTII FAȚĂ ÎN FAȚĂ

Categoria semimuscă

GYORGY GEDO (Ungaria)

20 de ani, strungar, 1,62 m înălțime, 48 kg greutate.

S-a calificat în finală astfel : b.ab.III Gadjev (Bulgaria), b.p. Escudero (Spania).

Palmares : 40 de meciuri susținute, 38 de victorii ; campion al Ungariei în anul 1968.

FRANCO UDELLA (Italia)

22 de ani, cofetar, 1,54 m, 48 kg.

S-a calificat în finală astfel : b.ab.I I. Temel (Turcia), b.p. Rosek (Polonia).

Palmares : 55 de meciuri susținute, 52 de victorii ; campion al Italiei 1969, a participat la Olimpiada din Mexic.

Categoria muscă

NIKOLAI NOVIKOV (U.R.S.S.)

23 de ani, ofițer, 1,63 m, 51 kg.

S-a calificat în finală astfel : b.ab.II Groth (Danemarca), b.p. Mirkovici (Iugoslavia), b.p. Grasso (Italia).

Palmares : 190 de meciuri susținute, 178 de victorii ; campion al U.R.S.S. 1968, în 1969 — locul II

CONSTANTIN CIUCĂ (România)

27 de ani, strungar, 160 m, 51 kg.

S-a calificat în finală astfel : b.p. McHugh (Scoția), b.ab.I Warnke (R.D.G.), b.p. Olech (Polonia).

Palmares : 187 de meciuri susținute, 160 de victorii. De șase ori campion național, campion balcanic, medalie de argint la campionatele europene de la Roma-1967, și de două ori medalie de bronz la campionatele europene din 1963 și 1965.

Categoria cocoș

ALDO COSENTINO (Franța)

21 de ani, fotograf, 1,61 m, 54 kg.

S-a calificat în finală astfel : b.p. Huppen (Olanda), b.p. Andruskiewicz (Polonia), b.p. Dowling (Irlanda).

Palmares : 97 de meciuri susținute, 89 de victorii, campion al Franței în 1969, locul I la turneul militar internațional de la New York, 1967.

AUREL DUMITRESCU (România)

19 ani, elev, 1,75 m, 54 kg.

S-a calificat în finală astfel : b.p. Ibrahimovici (Iugoslavia), b.p. Fredrikson (Suedia), b.p. Pinner (Anglia).

Palmares : campion de juniori 1968, campion de seniori 1969. 69 de meciuri, 50 de victorii.

Categoria pană

SEYFI TATAR (Turcia)

23 de ani, polițist, 1,65 m, 57 kg.

S-a calificat în finală astfel : b.p. Christiansen (Danemarca), b.p. Tsironis (Grecia), b.p. Mihailov (Bulgaria).

Palmares : campion al Turciei 1969, locul II la C.E. de la Roma, 1967

LASZLO ORBAN (Ungaria)

20 de ani, militar în termen, 1,67 m, 57 kg.

S-a calificat în finală astfel : b.p. Sarar (Iugoslavia), b.p. Laine (Franța), b.p. Richardson (Anglia).

Palmares : campion de juniori în 1967, campion de seniori în 1968.

Categoria semiușoară

CALISTRAT CUȚOV (România)

21 de ani, electrician, 1,75 m, 60 kg.

S-a calificat în finală astfel : b.p. Schwede (R.F.G.), b.p. Vujin (Iugoslavia), b.p. Lomakin (U.R.S.S.).

Palmares : 97 de meciuri susținute, 91 de victorii. Campion 1968, 1969, locul III la J.O. din Mexic

STOIAN PILICEV (Bulgaria)

31 de ani, ofițer, 1,76 m, 60 kg.

S-a calificat în finală astfel : b.desc.II Doorenbose (Olanda), b.p. Harrison (Scoția), b.p. Petek (Polonia).

Palmares : 279 de meciuri sus-

(Continuare în pag. a 4 a)

Competiții la zi

Handbaliștii au luptat ieri cu... ploaia

Partidele celei de a doua zile a turneului internațional de handbal au avut de depășit un serios handicap : ploaia.

In primul joc, handbaliștii Voinței s-au impus ușor în fața colegilor de la Tractorul Brașov și au cîștigat detașat : 18—8 (10—5).

Partida a doua a rezervat puținilor spectatori prezenți o surpriză. Handbaliștii japonezi au încercat și azi să impună ritmul lor infernal, dar masiva formație maghiară a reușit să-i tempereze și să cîștige o partidă în care au dominat. Scor final : 5—3 (2—2). De remarcat că de-a lungul celor 60 de minute de joc s-au ratat cinci lovituri de la 7 m.

Echipele de popice ale României și R.D. Germane și-au împărțit victoriile

PLOIEȘTI, 7 (prin telefon). In întîlnirea internațională de popice dintre reprezentativele feminine și masculine ale României și R. D. Germane victoriile au fost împărțite. La fete, româncele au învins cu scorul de 2675 p.d. — 2654 p.d., stabilind astfel și un nou record național (ca și Ana Marcu cu cele 494 p.d.). La băieți, oaspeții au avut mai mult succes, realizînd 5629 p.d. față de 5599 p.d. obținute de reprezentanții noștri.

A. VLASCEANU
coresp. principal

La gimnastică București — Budapesta (juniori): 442,85—451,65

Aseară, începînd de la ora 17, sala Floreasca a găzduit întîlnirea internațională de gimnastică București — Budapesta-juniori.

REZULTATE : Băieți : Buc. — 271,85, Bud. — 269,40 ; Fete : Buc. — 171,00, Bud. — 182,25. Clasament ind. compus : Băieți : 1) Dan Grecu (Buc.) — 56,35 ; 2) Laszlo Molnar (Bud.) — 54,70 ; 3) Constantin Petrescu (Buc.) — 53,95. Fete : 1—2 Margit Horvath, Marta Kelemen 37,50, 3) Katalin Tasi 36,65.

HORIA ALEXANDRESCU
corespondent

BALCANIADA ȘI INTERNAȚIONALELE DE TIR

„POLIGONUL TUNARI ESTE FORMIDABIL"

— declară dl. Robert Bayard, conducătorul lotului american

AZI, PRIMELE ÎNTRECERI

De cîteva zile, poligonul Tunari cunoaște febra competițiilor de anvergură, iar ieri, cel puțin, în jurul standurilor de tragere a fost mare forfotă. Trăgătorii oaspeți ca și cei români efectuau ultimele antrenamente.

Aflați pentru prima oară la Tunari, sportivii americani, în rîndul cărora se numără vestiți campioni și recordmani olimpici și mondiali, s-au antrenat cîteva ore. Solicitat să ne împărtășească impresiile după această primă luare de contact cu poligonul, dl. **Robert Bayard, conducătorul lotului S.U.A.**, ne-a declarat prompt : **„Renumele acestui splendid complex sportiv este cu totul îndreptățit. Standurile de la pistol viteză și pușcă sînt de-a dreptul formidabile. Noi nu avem așa ceva acasă".**

Într-adevăr, aprecierile elogioase la adresa acestui poligon românesc nu sînt făcute din pură amabilitate. Dintr-o statistică apărută în ultimul număr al revistei „Le tir sportif" (nr. 3 din iunie 1969), publicație oficială a Uniunii Internaționale de Tir, rezultă că dintre primele zece performanțe ale tuturor timpurilor — în 14 probe, 22 au fost realizate la Tunari.

Startul va fi dat la ora 9.30 (după festivitatea de deschidere, prevăzută pentru ora 8.30). Primele probe vor fi și cele mai atractive : **armă liberă calibru redus culcat 60 de focuri și pistol viteză 60 de focuri.**

Printre cei 85 de concurenți înscriși (la J.O. din Mexic au participat 86 de sportivi) se distind americanii Anderson, Wigger, Writer, Pool și Krilling, vest-germanul Klingner, campionul european B. Loncar (Iugoslavia), românii Rotaru, Șandor, Ferecatu, Caban, Allerhand, Vasilescu, Olărescu și Sicorschi.

Și la pistol viteză va fi înregistrat un număr record de participanți (60). De aceea, probabil că întrecerile celor două manșe se vor întinde pe parcursul a mai multor ore. Participarea este selectă, dacă ne gîndim că se vor alinia campionul lumii Virgil Atanasiu, medaliatul cu argint la J. O. din Mexic, Marcel Roșca, Düring și Dommrich (R.D.G.) — locurile 4 și 6 în Mexic, Masurat (R.F.G.) — locul 5 la ultimele J. O., Nacowski, Falta (Cehoslovacia) — locurile 7 și 10 la Mexic, românul Tripșa, Blankenship și Hershel Anderson (S.U.A.)

Ultimele două probe din programul de azi se vor desfășura de la ora 11.45 : **armă standard culcat 60 focuri — femei și aceeași probă pentru juniori,** ultima însă numai în cadrul Balcaniadei.

Antrenorul Valentin Ene, trăgătorul Nicolae Rotaru și recordmanul mondial, Lones Wigger (S.U.A.), schimbă primele impresii la Tunari

SERBARE CULTURAL-SPORTIVĂ CU PRILEJUL ZILEI MILIȚIEI

Cu prilejul Zilei Miliției, în Parcul sportiv „Dinamo", din Sos. Ștefan cel Mare, se va organiza azi, duminică 8 iunie, începînd de la orele 9,00, un interesant program cultural-sportiv. In program sînt prevăzute demonstrații cu cîini de serviciu, exerciții de autoapărare, probe de îndemînare pe motociclete, gimnastică ritmică, exerciții cu cai, momente folclorice la care își dau concursul soliști de la Ansamblul de cîntece și dansuri „Ciocîrlia", momente vesele etc.

In încheierea programului de dimineață va avea loc meciul de fotbal dintre echipele de veterani de la cluburile Dinamo și Steaua.

După amiaza, de la ora 17,30, vor avea loc întreceri sportive, un concert de fanfară și spectacolul prezentat de Ansamblul de cîntece și dansuri „Ciocîrlia".

AZI, ÎN CAMPIONATUL DIVIZIEI NAȚIONALE A LA FOTBAL

În cadrul etapei a XXVIII-a a campionatului diviziei naționale A, vor avea loc azi următoarele meciuri :

- CLUJ : „U" — Dinamo București
- BACĂU : Dinamo Bacău — U.T.A.
- PITEȘTI : F. C. Argeș — „U" Craiova
- TG. MUREȘ : A.S.A. Tg. Mureș — Progresul
- PETROȘANI : Jiul — Petrolul
- ARAD : Vagonul — Politehnica Iași
- BUCUREȘTI : Rapid — Crișul (stadionul Giulești, ora 18). Steaua — Farul (stadionul Republicii, ora 18, în loc de stadionul „23 August")

ȘI PERSPECTIVA ?...

De mai bine de un deceniu, în arhitectura sportului românesc, rugbyul oferă o imagine reconfortantă. 15 sau 20 de sportivi — îmbinare plenară de forță, talent, stăruință și entuziasm — au prilejuit iubitorilor acestei discipline (și desigur nu numai lor) momente de reală satisfacție. Succesele din Anglia, victoriile din confruntarea — devenită tradițională — cu Franța, tranșarea definitivă în favoarea României a dialogului sportiv cu Italia, iată atîtea dovezi incontestabile a manifestării pluridimensionale a rugbyului autohton.

Numai că, treptat — printr-o lege a firii, implacabilă și în alte sporturi — marile glorii, fie că ele s-au chemat Palosanu sau Titi Ionescu, Marinache sau Dobre, Teofilovici sau Viorel Moraru, Blăgescu sau Penciu, au cedat pasul unor colegi mai tineri, nu înainte însă de a le fi transmis un mesaj (nescris), acela de a menține echilibrul unei valori recunoscute pe continent și, mai mult, de a căuta modalități pentru a amplifica valențele sportului îndrăgit.

Se poate consemna deocamdată o reușită. Există sentimentul stenic că foștii cadeți — titularii de azi ai națională — detașați tot mai mult de emoția marilor examene, s-au impus în această ipostază, de continuatori ai unor mari rugbyști. Dar, mai devreme sau mai tîrziu — prin jocul aceleiași legi implacabile — predarea ștafetei va trebui din nou făcută. O asemenea perspectivă generează întrebarea : dar, mîine ? Care vor fi titularii ? Cît de aproape se află „speranțele" de aspirația spre echilibru și autodepășire a înaintașilor ?

Sînt gînduri mai vechi care revin în prim plan, izvorîte din constatări care nu sînt nici ele prea noi. Schimbul de mîine al rugbyului românesc își face mult prea timid intrarea în scenă. Elementele capabile să permanentizeze atmosfera de entuziasm în acest sport sînt asemenea unor flori rare pe o pajiște obsedant de întinsă. Un Simion, un Corneliu, un Barba, un Comănici, iată puținele valori finite desprinse din recent încheiatul turneu al juniorilor. Pledoariile prea puțin convingătoare (și nesusținute viguros de cei care au o asemenea calitate) pentru sporirea numărului de centre și de echipe la nivelul speranțelor — excepțînd Bucureștiul — determină o penurie de tineri rugbyști și un sentiment dezolant, apăsător. Rugbyul de perspectivă rămîne prea mult apanajul primului oraș al țării, în timp ce într-o serie de orașe cu vechi tradiții (Cluj, Bîrlad, Ploiești, Iași, Galați, Timișoara, Brașov) el este tot mai vizibil dezancorat din preocupările organelor sportive, aproape absent în școli, în cele profesionale, cu precădere. O demonstrație statistică ar fi absolut de prisos.

Așa, nu se poate. Pentru a mentine în raza de activitate a acestei discipline o efervescență continuă, pentru a asigura rugbyului românesc capacitatea de racordare pe plan mondial — o astfel de perspectivă este reală, cel mai palpabil indiciu reprezentîndu-l invitația primită nu de mult din Australia — sînt necesare impulsuri noi, pornite în primul rînd din școală, încurajate în fapte de toți cei ce-și desfășoară activitatea în perimetrul sportului. Și, poate, nu numai de ei. Altă cale nu există !

Tiberiu STAMA

SPORTUL magazin

MATTHEWS ARE ÎNCĂ PROIECTE

Sir Stanley Matthews, care a sărbătorit recent împlinirea vîrstei de 54 de ani, nu are intenția să abandoneze sportul. Dimpotrivă, el își face încă mari proiecte și dorește să joace fotbal, cel puțin pînă la 60 de ani! La înapoierea sa din Malta, unde a petrecut peste două luni în interes de afaceri, „bătrînul Stan", cum este numit în Anglia, a declarat: „Am vrut să contribui la ridicarea nivelului fotbalului practicat în Malta. Voi continua să joc pînă la 60 de ani. Am primit invitații pentru a disputa meciuri demonstrative în Zambia și Jamaica. În vederea acestui turneu m-am antrenat cu regularitate în Malta și am jucat chiar, în mai multe rînduri, în meciuri din cadrul campionatului regional".

EXISTĂ „MICROBISMUL SPORTIV"?

Răspunde laureatul Premiului Nobel:

prof. dr. ANDRÉ LWOFF

— Există oare „microbismul sportiv"?

— **De fel,** ne dă asigurări savantul francez **prof. dr. André Lwoff,** laureat al Premiului Nobel (ediția 1965), președintele Asociației internaționale a societăților de microbiologie.

Într-o vizită făcută în țara noastră, ca invitat al științelor medicale românești, ilustrul oaspete a binevoit să răspundă întrebării ce i-am adresat cu privire la **„microbismul sportiv"**, privit ca o maladie apărută în civilizația contemporană printre fenomenele care determină unele dintre manifestările omului modern.

— Nu există un microbism, ci numai o neclintită pasiune care, după intensitatea temperamentală a fiecărui individ, se manifestă în forme și proporții personale.

El însuși vîslaș de anvergură, ilustrul nostru interlocutor a binevoit să ne satisfacă și solicitarea de a trimite publicului sportiv din România un gînd prietenesc, pe care-l reproducem în traducere: **„Sportul e o minunată pasiune și nicidecum o maladie infecțioasă",** adăugînd că urează sportivilor români multe succese, iar publicului susținător — **„acelei admirabile armate din tribune și din peluze, care luptă cu cel mai nobil armament: INIMA, și cu cea mai explozivă muniție: ENTUZIASMUL ÎMPINS PÎNĂ LA PASIUNE,** — satisfacțiile pe care le visează, pe care și le dorește și pe care, de multe ori, le determină", — a încheiat ilustrul nostru interlocutor

V. F.

Le sport est une merveilleuse passion et non une maladie infectieuse

André Lwoff

TRIPLA NEÎNȚELEGERE

Neînțelegerea	SPORTIVUL	ANTRENORUL	SPECTATORUL
TRACUL	Ceea ce nu poți suprima, oricît de deștept sau de pregătit ai fi, căci există și trac — febră de start — creatoare. Ce ne va aduce pilula anului 2000 — nu știm.	El uită că a fost ca și tine cîndva și îți cere să te stăpînești și să te învingi; ca și cum „tu ai vrea altfel.	Dacă a fost asemenea ție, te va înțelege, va fi lîngă tine și te va ierta. Dacă nu, „vae victis"!
PARTENERUL	Alter ego al tău, dornic ca și tine de victorie. Pregătit ca și tine, cu prieteni și iubiți în tribună, ca și tine. Legea lui, legea sportului.	Partenerul a devenit „d.p. d.v. tactic" adversar. Și nu trebuie cruțat. Pentru tine, sportiv, contează întrecerea, pentru el, antrenorul, succesul.	În atletism sau înot adversarul trebuie depășit, la fotbal — neutralizat la box — lovit. „Dar ascultați-mă pe mine, în sport totul e sportivitatea".
LOVITURA DE LA 7 SAU 11 M	— Doamne, de ce trebuie s-o execut chiar eu!..	— Trebuie să marchezi, a repetat acest lucru de zeci de ori la antrenamente.	— Eu, dom'le, dacă eram în locul lui, marcam.
ARBITRAJUL	„Cît ai vrea să fii de obiectiv, dar parcă tot ne-a nedreptățit puțin"	Arareori admite că s-a arbitrat corect, dar e silit de realități s-o facă și, sportiv, o recunoaște.	Suporterii fanatici cred că „doar arbitrii sînt de vină".
ÎNFRÎNGEREA	Pentru el este, firește, cea mai grea. Dar o înfrîngere îți arată cît îți mai trebuie încă pentru a învinge. Sînt și înfrîngeri pe care nu le uităm niciodată.	Cauza ei o vede prea adeseori în sportiv și o suportă chiar mai greu decît tine.	Face impresia că suferă cel mai mult, dar peste o oră sau o zi a uitat-o pentru totdeauna.

Autorul neînțelegerilor **Virgil LUDU**

O CURSĂ CICLISTĂ ACUM O SUTĂ DE ANI

James Moore (dr.) împreună cu alt concurent, Castera, lîngă velocipedul cu care a cîștigat cursa

Într-una din duminicile lunii mai a fost comemorat în Franța centenarul primei competiții cicliste organizate vreodată pe șosea: cursa Paris — Rouen.

Cu o sută de ani în urmă — ne informează un număr recent al cotidianului bruxellez **„La libre Belgique"** — cursa reunea la startul ei parizian circa o sută de concurenți, dintre care cinci femei. Victoria, și odată cu aceasta premiul în valoare de o mie de franci aur, a revenit unui tehnician veterinar pe nume James Moore, în vîrstă de 20 de ani, care înainte de a se apuca de ciclism se interesase de cursele de cai. Velocipedul lui Moore era înzestrat cu două roți metalice, cea din față avînd un diametru de 1,20 m, iar cea din spate — 0,40 m.

Prima dintre concurente s-a clasat pe locul 29, trecînd linia de sosire la ora trei și jumătate noaptea (plecarea se dăduse în dimineața zilei precedente la ora șapte și jumătate). Timpul înregistrat de ea a reprezentat aproape dublul timpului învingătorului, care acoperise distanța Paris — Rouen în 10 ore 25 minute, cu o medie orară de 12 km.

Principalul favorit al cursei un anume Truffault, s-a pierdut în noapte și pînă la urmă a eșuat într-un han, unde s-a dovedit că mai erau și alți concurenți rătăciți...

Cîștigătorul, James Moore, al cărui fiu, acum în vîrstă de 81 de ani, a asistat la 11 mai la „Cursa centenarului", a trăit majoritatea timpului în Franța. A murit totuși în Anglia, țara sa natală, după ce împlinise impozanta vîrstă de 90 de ani.

D. DRAGOMIRESCU

Duminicile unui nesportiv

CULTURA

Se vorbește de cultură tehnică, de cultură artistică, de cultură literară și chiar de o cultură sportivă. Toți acești termeni definesc un oarecare grad de specializare într-un domeniu anumit. Specializarea este o necesitate a evoluției omenirii, impusă de complexitatea tot mai mare a tehnologiei proceselor de creație și de dominare a legilor fizice și sociale. Invențiile tehnice au adăugat, în secolul nostru, realități noi naturii, modificînd și alterînd imaginea pe care o aveam despre om și univers. Datorită mijloacelor de comunicare, nu se mai ridică în jurul fiecăruia dintre noi cîte un zid, care ne desparte de restul omenirii. Delimitările și îngrădirile dintre indivizi, grupuri, țări și continente sînt depășite tot mai mult. Nu prin cultura tehnică, literară, artistică sau de altă natură, în parte, ci prin totalitatea însăși a Culturii. Adică prin acea înțelegere adîncă și atitudine de viață, care cuprind totul într-o singură perspectivă.

N-aș vrea să fiu greșit înțeles sau de fel. Spre a-mi explica părerea pe care o am despre cultură și, poate, o mai au și alții asemenea mie, trebuie să repet cuvintele ce le-am rostit într-o conferință la un for academic, unde concepția ce-o nutresc a surprins pe mulți. Pe mulți, dar nu pe toți. Spuneam, de pildă, că socotesc adesea mai cult un sătean, cu ceva școală elementară și două sau trei duzini de cărți citite, dar bine asimilate, care se stimează pe sine, își stimează semenii și stimează viața, decît pe un doct doldora de învățătură, care, fără a avea o etică, strivește totul în jur, în numele îngustei sale specialități neadecvate la viața imediată. Din astfel de oameni lipsesc inhibițiile smerite ale respectului de tradiții, formă și cultură, cum afirma Huizinga. Acel Huizinga, filozof olandez, care a căzut victimă, într-un lagăr de concentrare, tocmai excelentei tehnici a aparatului de război și teroare a naziștilor, din care nu lipsea nici un șurub, lipsea însă cultura, dragostea de viață, **paideia** elină.

Ce este, de fapt, cultura? Este „stilul" care dă omului și unei epoci osatură morală, făcînd din spirit stăpîn, prin eroism, dăruire, acțiune, peste forțele oarbe ale universului. Cultura este, în ultimă instanță, mod de a cugeta și de a acționa, este sentimentul vieții unui individ și al unei comunități, este calitatea raportului omului cu sine însuși și cu lumea. Vreau să spun că nu **cît** și **ce** știi are importanța cea mai mare, ci **cum** folosești cunoștințele dobîndite în relațiile cu semenii. Firește, vorbind la modul simplu, politețea în sine nu e încă un aspect sau o reflecție certă a culturii, deoarece ea poate să fie și o mască oportună. Dar politețea mai profundă, a inimii, aceea care izvorăște din ființa noastră morală și se confundă cu ea, este ecoul fără greș al dragostei și respectului vieții, al devoțiunii pentru un ideal nobil. Biologia descoperă de altfel, din ce în ce mai clar, că există în om un instinct mult mai adînc decît cel al conservării speciei: este instinctul care ne determină să rîvnim nemurirea în faptă, în creație, în dominația asupra firii prin spirit.

Tehnica zborurilor cosmice ne dă o probă minunată despre ce este în stare creierul speculativ și făuritor al omului. Cultura este chemată, la rîndul ei, să tragă concluziile umaniste din aceste victorii ale mașinilor și să obțină o ameliorare continuă a existenței noastre terestre.

Meditația asta, care poate să pară multora abstractă, s-a născut dintr-o scurtă plimbare duminicală în valea, cu liliac sălbatic în plină floare, de lîngă vechiul cimitir de la Pipera. Ce frumoase sînt trupurile omenești profilate pe verdele cîmpului și azurul cerului: soarele aprinde ochii, vîntul primenește obrajii și florile parfumează respirația. Cultura te poate face — ea singură! — să trăiești viața din plin și să te bucuri mai intens de fiecare clipă trecătoare a ei.

George SBÂRCEA

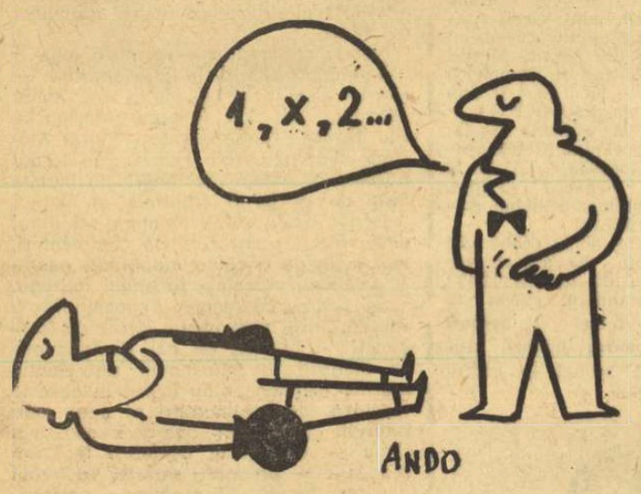

Desen de OCTAVIAN ANDRONIC

EXPRESIONISM

Discutam cu el cu plăcere și îl ascultam ori de cîte ori își susținea punctul de vedere.

Știam că-i plăcea în mod deosebit expresionismul, și mai ales Van Gogh. O dată, înainte de a pleca la Praga, cu ocazia unei competiții sportive, îmi spuse cu bucurie în priviri:

— Bătrîne, am ocazia să-l admir pe maestru în original, la Muzeul de Artă din Praga. Sînt fericit.

Peste cîteva zile, îl zăresc pe stradă și-l strig de departe

— Heei! Te-am văzut la televizor. Vă felicit pentru victorie. Apoi îl întreb cum i-a plăcut „orașul de aur", și de-odată îmi amintesc...

— Apropo! Ți-ai văzut maestrul?

La care îl văd că strînge pumnii, privește spre cer, apoi zîmbește și-mi spune:

— Hai, bătrîne, să bem o cafea și-o să-ți povestesc totul.

Peste cîteva minute, în fața ceștilor de cafea, începu:

— Știi, adică-ți închipui că primul meu drum din Praga a fost la Muzeul de Artă. Am cam întîrziat și paznicul tocmai voia să închidă. L-am rugat să-mi dea voie numai cîteva minute, că sînt străin și e singura mea ocazie să văd muzeul, că mîine am meci și apoi mă reîntorc în țară și așa mai departe. Cehul a înțeles și îngăduitor, mi-a spus „prosim". Deodată m-am simțit singur în sălile curate și tăcute. Trec cu febrilitate printre busturi și pînze, celebre desigur, și caut, caut. Apoi brusc îmi apare în față pe un perete, el, fantasticul, generosul, bizarul Van Gogh.

Mă uit în jur — nimeni; mă apropii emoționat, să ating măcar o dată bogăția de culoare, pasta aruncată genial pe pînză și mă-nfior de strălucirea „sorilor" dezlănțuiți, explozibili, de-asupra lanului de grîu. Apoi m-am retras încet, cu spatele, să am o vedere de ansamblu asupra peisajului. Mă retrăgeam încet, fascinat (se opri o clipă, sorbi din cafea și continuă) și-apoi totul s-a petrecut într-o fracțiune de secundă. Parcă simt și-acum senzația penibilă — cu spatele am dat peste ceva care se răstoarnă, da, se răstoarnă și se va zdrobi... M-am întors ca fulgerul și plonjînd am prins, aproape de pămînt, un bust. Am citit pe placa de metal: era un Rodin. Așa că, bătrîne, de-aici înainte nu mă pot gîndi la Van Gogh, fără...

... Pe stradă, rîdeam de unul singur și mă întrebam, ce s-ar fi făcut fără acel reflex?

Dorin ALMĂȘAN

MEAZZA RĂPIT!

Faimosul centru atacant al „Squadrei azzurra", Giuseppe Meazza, fostul căpitan al echipei italiene de fotbal campioană mondială în anii 1934 și 1938, a fost răpit, recent, în împrejurimile orașului Reggio Calabria. Răpitorii, care erau cîțiva studenți, au cerut drept „despăgubire" pentru eliberarea lui Meazza, 20 de sticle de vin și trei capre. Despăgubirea le-a fost acordată, mai ales că ea trebuia să servească pentru sărbătorirea absolvirii examenelor de către acești studenți.

INVITAȚIE (TARDIVĂ) LA PATINAJ *)

Apariția unei cărți de patinaj artistic n-ar trebui să treacă neobservată, mai ales fiind vorba de prima lucrare de acest fel în literatura noastră sportivă. Ca orice început, limitele sînt mai curînd modeste. Este un manual de învățare a patinajului, intenționat pentru cei care fac primii pași pe gheață. O sută de pagini sau aproape, în cuprinsul cărora sînt prezentate noțiunile de bază ale disciplinei, inițiere în tehnica alunecării corecte, cunoștință cu cele mai simple figuri din repertoriul patinatorului artistic.

Autor: Radu Ionian, unul și același cu fostul campion care, cu cîțiva ani în urmă, colecționa titlurile republicane la solo și perechi, iar acum se arată un activ și pasionat antrenor. Semnătura sa pusă pe coperta (foarte reușită, de altfel) a micului op — intitulat **„Învățați patinajul"** — reprezintă o garanție, ce nu se dezminte la o lectură, chiar sumară.

Era nevoie, firește, de o asemenea lucrare, care să fie și un start înspre întocmirea unei literaturi de specialitate în acest sport cu popularitate mereu crescîndă, depășind tiparele obișnuite. Parcă însăși ținuta acestei cărți, ca și textul unora dintre capitole, țintesc mai departe decît obiectivele unui simplu manual pentru începători. De aceea, mai ales, îl considerăm doar un prim pas, cărula trebuie să-i urmeze neapărat alții.

Pentru moment, consemnînd reușita lucrării de față, ne permitem să formulăm și unele observații pseudo-critice:

a) programarea apariției unei cărți sportive trebuie făcută, totdeauna, în dependență și de sezoanele de activitate, pentru ca cititorii să nu fie puși, ca în cazul de față, în situația de a prinde gustul patinajului cînd gheața începe să se topească sub soarele primăverii;

b) o lucrare în care ni se explică tehnica mișcării (mai ales cea atît de complicată, pe muchea patinei) are neapărată nevoie de foarte bune ilustrații — desene, fotografii, kinograme — ceea ce, din păcate, nu se prea vede în paginile acestei cărți.

Și o mică remarcă **(c)** ar putea fi adresată autorului, care trebuia să se decidă mai exact căror cititori li se adresează. Așa cum e redactat textul — cu foarte amănunțite referiri tehnico-metodice — el pare destinat cercurilor mai restrînse de pedagogi și instructori. Un copil de vîrstă școlară greu se poate dumiri, din lectura cărții, de felul cum trebuie să abordeze învățarea „contratreiului" sau a piruetei. Vor trebui să citească, împreună cu micul patinator, negreșit și părinții acestuia. Ceea ce complică, oarecum, lucrurile.

Rd. V.

* **Radu Ionian, „Învățați patinajul".** Ed. C.N.E.F.S. 1969.

răspunde Ion Poștașu

CLAUDIU OLARU, PIATRA NEAMȚ. Adresa tenismanului egiptean Ismail El Shafei? Ar fi suficient să indicați doar orașul: Cairo. Dar îl găsește vreodată

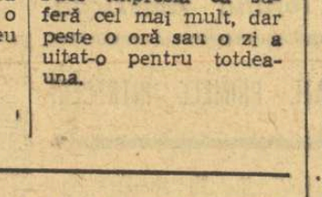

poștașul acasă? Riscați să vă vină scrisoarea retur, cu mențiunea: „adresantul plecat într-o direcție necunoscută".

ION SINDLER, CORABIA. „Avînd încredere în exactitatea răspunsurilor dv., vă rog să-mi spuneți de la ce distanță a înscris Ghergheli golul victoriei, în meciul cu reprezentativa R.F. a Germaniei, disputat în toamna lui 1967 la București?" Dacă nu m-ați fi flatat atîta, v-aș fi răspuns: de la circa 14 metri. Dv. așteptați însă de la mine un răspuns absolut exact. Iată-l: de la 14,225 m!"

GHEORGHE BUSTUR, BUCUREȘTI. Meciul de fotbal Albania — România, disputat la 13 octombrie 1946 la Tirana, s-a terminat cu scorul de 1—0 în favoarea jucătorilor albanezi.

MIHAI BOTOMEI, COVASNA. Best, fiind cetățean britanic, ar putea juca, potrivit regulamentelor internaționale, în echipa de fotbal a Angliei. Dar englezii nu recurg niciodată, nici în meciuri amicale, la jucători scoțieni, galezi sau irlandezi (cum e cazul lui Best). Și-i înțeleg. Sînt destui englezi care joacă foarte bine fotbal!

J. GLIGOR, TRITINII DE JOS. Radu Nunweiller este născut la 16 noiembrie 1944. El a făcut parte, la un moment dat, și din lotul echipei Viitorul. Din 1963, joacă la Dinamo București.

VICTOR ALBU, ORADEA. România a participat la trei turnee finale ale campionatului mondial de fotbal: 1930 (Uruguay), 1934 (Italia) și 1938 (Franța). De două ori, am fost primiți cu brațele deschise, în lipsă de concurenți. În 1934 însă, am obținut participarea prin luptă, după un baraj cu Iugoslavia și Elveția. În același fel (evident mai merituos), avem toate șansele să obținem calificarea pentru Mexic 1970.

ILIE LALESCU, DEVA. În mod normal, avînd dreptul de a înlocui 2 jucători, o echipă, acționînd în aceste limite, ar trebui să aibă și permisiunea de a înlocui pe unul dintre jucătorii de rezervă introdus în teren și accidentat la puțin timp după

aceea. Așa am crezut și noi, așa au văzut și unii arbitri cu care am stat de vorbă. Colegiul central al arbitrilor are însă un alt punct de vedere, neadmițînd ca jucătorul de rezervă, o dată intrat în joc, să fie schimbat. (Nu știu de ce statutul acestui jucător trebuie să fie altul decît al celorlalți!). Și, bineînțeles că arbitrii, chiar dacă sînt de aceeași părere cu... Ion Poștașu, țin seama de dispozițiile forului lor tutelar.

ING. MIHAI VRABETE, MOLDOVA NOUĂ și MIHAI ZALTAROV, IAȘI. Vreți să plecați în

Mexic, pe jos, pentru a asista la turneul final al campionatului mondial de fotbal?! Nu vă cunosc, dar sînt sigur că vă înfuriați cînd nu vine autobuzul și trebuie să parcurgeți cîteva sute de metri pe jos, de acasă la serviciu! Și eu la fel — recunosc — nu mai conținesc cu ocările. Dar dacă ar trebui să merg pe jos pînă în Mexic! Pe tov. ing. VRABETE, l-aș sfătui să-și facă mai bine... calculele, iar dv. tov. Zaltarov, care spuneți că aveți 20 de ani și „o voință de fier", vă răspund că aveți de ales alte o sută de căi mai bune pentru a vă dovedi elanul și ambiția tinerească.

SIMEON PETREAN, BUCUREȘTI. Sînt cam întîrziate felicitările pe care vreți să le adresați fotbaliștilor noștri, pentru succesul de la Lausanne. Mai aveți însă un... tren: la toamnă, după meciurile cu Portugalia și Grecia. Sperăm să fie cazul!

Ilustrații: **N. CLAUDIU**

TRAVERSAREA AUSTRALIEI PE BICICLETĂ

Vic Browne, căpitanul echipei cicliste de urmărire a Australiei, la Jocurile Olimpice de la Tokio din 1964, a realizat un record de prestigiu traversînd, pe bicicletă, întregul teritoriu al Australiei (4 503 km) în 11 zile, 6 ore și 47 de minute. Startul a fost dat din orașul Perth, unde roata din spate a bicicletei lui Browne fusese udată de apele Oceanului Indian. La sosire, în orașul Sydney, el a intrat cu roata din față în apele Oceanului Pacific.

În cursul acestui maraton ciclist, Browne, care este în prezent ciclist profesionist, a străbătut zone de jungă și deșert, întrecînd cu peste 9 zile recordul „probei" stabilit în urmă cu 32 de ani de sir Hubert Opperman, actualul ambasador al Australiei în Malta. „Cea mai dificilă perioadă a călătoriei — a declarat el — au fost 35 de mile, cînd mă îndreptam spre Canberra, unde a trebuit să mă lupt cu somnul, după ce pedalasem fără întrerupere timp de 22 de ore".

Gong!

SPECTATORUL DIN FOTOLIUL Nr. 34: CELEBRUL SCRIITOR AMERICAN WILLIAM SAROYAN

Între miile de oameni care urmăreau meciurile din cadrul campionatelor europene de box de la București, unul ne-a atras atenția în mod deosebit. O figură deschisă, drapată de o mustață lăsată să crească în voia sălbăticiei ei naturale, ca a lui Maxim Gorki. Dar cine e oare acest personaj care nu consultă pe nimeni, care nu manifestă nici entuziasm și nici reprobare, fără preferințe și probabil fără deziluzii, care nu aclamă și nici nu contestă, rezumîndu-se doar să urmărească disputele, cu tot cortegiul lor de peripeții? E William Saroyan, celebrul scriitor american, care a folosit trecerea prin București pentru a fi prezent la această săptămînă a boxului european.

— Cum ați descoperit boxul? — îl atragem în ringul unei convorbiri.

— În America, din copilărie, pe stradă, din joaca cu ceilalți copii, poate chiar în vis...

— Se pare că aveți pentru box predilecții cu totul speciale. Vă rugăm să ni le împărtășiți.

— În America, în care am copilărit și unde trăiesc, boxul este sportul-rege, considerat drept cel mai vechi sport al mulțimilor. Boxul este, în esența lui, sportul săracilor, al celor mulți, sportul în care săracul se poate măsura cu bogatul, urgisitul cu potentatul, în care victoria aparține celui mai tare, celui care luptă mai bine. Boxul este sportul prin care mulțimile respiră dorul de luptă, deslușind în înverșunarea lui nevoia de a se bate, de a-și spune și altfel cuvîntul decît prin jalbe adeseori prea puțin ascultate și satisfăcute în limbajul convenienței sociale.

— Hemingway afirma că cine nu apucă să vadă cel puțin o dată pe an un strașnic meci de box, e păcat că mai trăiește. Subscrieți la această opinie? Socotiți boxul o înclinație, o știință, o artă sau numai un spectacol?

— Boxul este un conglomerat de atribute, care le adună pe toate cele la care v-ați referit dv. În plus, boxul este sportul în care conflictul dramatic e mai evident, momentele din ring purtîndu-te cu gîndul la însăși lupta pentru viață.

— Dacă ați fi practicat boxul, la ce categorie v-ar fi plăcut să vă încadrați?

— La categoriile mici lupta e întotdeauna bazată pe tehnică, pe suplețe, pe scrima mănușilor, pe rapiditatea mișcărilor. La cele mari, disputa se bazează, în primul rînd, pe forță, pe puterea pumnului. Să pomenesc aici de Tony Galento, de Jack Dempsey sau chiar de Luis Firpo, supranumit „taurul din Pampas", pe care i-am cunoscut personal? Eu aș fi dorit să lupt în prima categorie, dar după cum vedeți, cîntarul mi-e potrivnic căci depășesc greutatea.

— Deci?

— Deci, iată răspunsul meu la întrebarea dv. anterioară: boxul este o artă prin tehnica lui, o tehnică avansată la măiestria artei și în orice caz o știință, o știință care nu e hărăzită oricui, o știință în care savanții se numesc campioni. Înmănunchierea acestor atribute și folosirea lor cu eficiență asigură nuanța artistică a boxului.

— De ce asistați la galele de box?

— Încă din copilăria mea grea, de odraslă a unei familii de imigranți în America, atunci cînd vindeam ziare pe trotuarele străzilor, aveam și răgazul, între două valuri de cumpărători, să citesc eu însumi ziarele și să reții. Și mă pasionau cronicile de box, reportajele despre viața marilor protagoniști care țineau atunci capul de afiș. Pătrunderea într-o arenă de box a copilului care eram eu pe atunci, cu bilet plătit din banii destinați mîncării, mi-a dat senzația că sînt și eu un boxer. În arena din București, ca într-un gigantic laborator cu elemente vii, îi aflu acum pe cei mai buni boxeri din multe țări. Am în față un ecran viu în care pot aprecia specificul școlilor naționale de box, caracteristicile, temperamentele și, mai ales, gîndirea și puterea de luptă a fiecăruia. Ei, acest prilej e un mare lucru, pentru că în esența lui boxul e gîndire și luptă. Și apoi, spuneți și dv., nu e mai frumos ca tineretul lumii să se înfrunte în ring decît pe cîmpiile de luptă, în care larma nu are nimic din voluptatea gălăgioasă a arenelor de box, din lirica boxului? — **a încheiat, cu o întrebare, care e de fapt o mărturisire, celebrul scriitor William Saroyan, ale cărui cărți sînt de aflat pe multe dintre meridianele globului pămîntesc.**

V. FIROIU

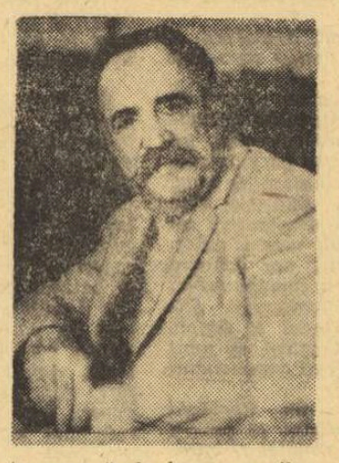

June 1969
To the Boxing Fans of Sportul in Romania
William Saroyan

Cititorilor pasionați de box ai ziarului „Sportul" din România.

„COME BACK" PUGILISTIC

În toamna lui 1967, cînd selectam schița „Filipinezii" pentru nr. 10 al revistei „Secolul 20", închinat sportului, nu mi-aș fi putut închipui cîtă bucurie îi voi produce autorului.

— Așadar, vezi că am scris și despre boxeri — mi-a spus aproape cu reproș William Saroyan. Cînd a adăugat plin de orgoliu că a publicat și multe alte povestioare cu boxeri, l-am trecut imediat în galeria marilor scriitori americani îndrăgostiți de lumea pugilismului: Jack London, Ernst Hemingway, Ring Lardner, Bud Schulberg.

Am avut impresia că popasul lui prelungit, două seri la rînd, în arena boxului continental, în locul unei plimbări prin oraș sau al cine știe cărei alte delectări, mărturisea nostalgia unei tinereți pierdute. Vorbea pios despre box. Cerea lămuriri despre regulile amatorilor. S-a amuzat de expresia „caching the flies", din atît de coloratul folclor al peluzei: a prinde muște. Și mereu evocarea gloriilor de altă dată, de la Dempsey pînă la Joe Louis („prietenul meu, acum agent de publicitate la Las Vegas") sau Ray Sugar Robinson („totuși, cel mai bun dintre ei, un adevărat artist").

Sînt sigur că în suita nouă a notelor lui de drum în jurul lumii, „Eu, călătorind...", Bucureștii vor apare sub chipul unui „come back" pugilistic.

Victor BANCIULESCU

MICROSTATISTICĂ

- **La marea competiție au participat 180 de pugiliști din 25 de țări. În semifinală s-au calificat 44, reprezentînd 17 țări, iar în finală 22, din 9 țări.**
- **Pînă la reuniunea finală s-au desfășurat 158 de meciuri, dintre care 30 s-au terminat prin abandon, 2 prin k.o., 3 prin descalificare, restul la puncte.**
- **Pe parcursul celor 12 gale s-au dictat 17 avertismente. Cele mai multe le-a înregistrat — în același meci — boxerul spaniol Rubio, care, totalizînd 3 atenții, a fost descalificat.**
- **De-a lungul competiției, arbitrii din ring au fost puși în situația de a număra pînă la opt de 74 de ori. Printre cei mai buni puncheuri se află Victor Silberman, care a provocat adversarilor șase k.d.-uri și A. Dumitrescu, cu 4.**

NIKOLAI OZEROV — reporter sportiv prin 36 de țări

— Cine ești dumneata, Nikolai Ozerov?

— Mai întîi, mă consider un credincios slujitor al Thaliei. În 1945 am terminat Institutul de artă dramatică din Moscova. De atunci am jucat la M.H.A.T. și din colectivul secției de teatru a radioteleviziunii moscovite, într-un repertoriu larg de la Shakespeare la Gorki, de la Tolstoi și Cehov la Sheridan.

— Cum ajunge un artist emerit cel mai cunoscut și mai apreciat comentator sportiv din țara sa?

— Am fost, mai întîi, jucător de tenis (45 de titluri unionale), pe vremea cînd la dumneavoastră frații Viziru și Caralulis erau marile rachete (ne-am și întîlnit în numeroase partide). Într-o zi, cineva avu ideea să încerc o transmisie sportivă la radio. S-a întîmplat acest lucru la 29 august 1950 și tentativa, probabil, a plăcut.

— Mă tem să întreb la cîte competiții ați participat în ucest răstimp, în calitate de radio și telereporter. Mă aștept la o enumerare cît o carte de telefon.

— Vă dau numai un ultrarezumat: toate olimpiadele de iarnă și de vară din 1950 încoace; 3 campionate mondiale de fotbal (Suedia, Chile, Anglia); întîlniri din tot atîtea campionate de fotbal ale Europei (inclusiv turneul final de anul trecut din Italia); 12 campionate mondiale de hochei; două campionate mondiale de hochei pe iarbă; campionate europene de atletism, box, turnee de tenis la Wimbledon.

— Palmaresul e — probabil — unic în felul său, și presupune peregrinări prin...

— 36 de țări.

— Ce sprijin găsește comentatorul sportiv Nikolai Ozerov în actorul cu același nume?

— Foarte mare. Dicțiunea, frazarea, debitul verbal, promptitudinea replicilor, prezența de spirit, capacitatea de integrare într-o anumită atmosferă, posibilitatea de a exprima intense stări afective, toate acestea și încă multe altele fac parte din arsenalul actoricesc și sînt excelente atribute pentru reporterul stadioanelor.

— Sportul, cu înfruntările, apoteozele și momentele lui de tragism, cu marile furtuni sufletești pe care le dezlănțuie, cu destinele atîtor eroi victorioși sau înfrînți, pare unui om de formație teatrală o vastă frescă dramatică?

— Desigur. M-am gîndit de multe ori la lumea sportului, ca la un univers cu autentice conflicte omenești, cu momente de excelent dramatism, echivalent cu cel existent în teatrul de cea mai bună calitate. Am trăit epopeile atîtor eroi ai stadioanelor, substituindu-mă lor, încercînd și reușind adesea să intru în pielea acestor personaje, încît consider că manifestările mele de comentator sportiv compun prin adiționare cel mai lung și mai interesant rol al unei de mult începute cariere actoricești.

— Care sînt cele mai izbutite transmisii sportive pe care le-ați realizat?

— O suită de reportaje din timpul Olimpiadei de la Melbourne, comentariile la senzaționalele curse ale lui Vladimir Kuț, finala Cupei Europei la fotbal din 1960, precum și transmisiile de la campionatul mondial de hochei din Suedia (1963).

— Cu ce calitate se mîndrește crainicul reporter Nikolai Ozerov?

— Cu obiectivitatea informării.

În aceste zile Ozerov, împreună cu Satkov (fost campion olimpic de box), transmite pentru radioteleviziunea sovietică aspecte de la campionatele europene de box.

R. BALABAN

CARICATURIȘTII LA GALĂ

Neagu RĂDULESCU

CALISTRAT CUȚOV

Vladimir SAFRONOV
(U.R.S.S.)

SEVI TATAR
Turcia

Al. CLENCIU

EDDIE HEARN
(antrenor secund-Anglia)

N. ANESTIN

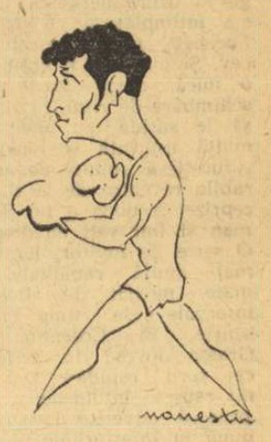

VICTOR SILBERMAN

FOTOGRAFIA ZILEI

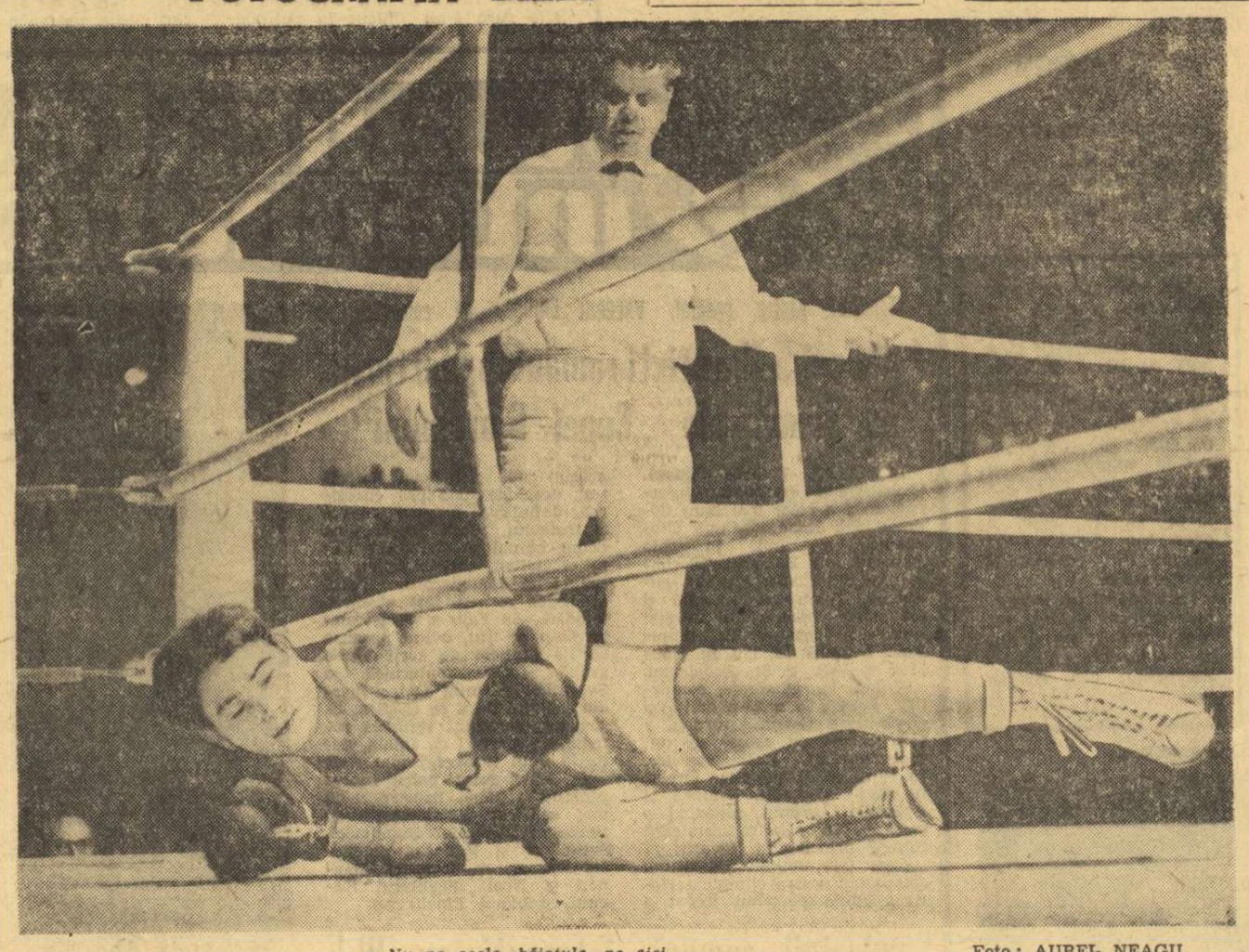

— Nu pe acolo, băiatule, pe aici...

Foto: AUREL NEAGU

VIRGIL SALVAN LA EUROPENE

O surpriză pe cît de neașteptată, pe atît de plăcută. Vineri seara, în timpul disputării celei de a doua semifinale a campionatelor europene de box ne-a vizitat la masa presei arhitectul clujean Virgil Salvan, unul dintre pionierii boxului românesc. În ciuda celor 80 de ani, Virgil Salvan a venit la București pentru a vedea la fața locului disputele celor mai valoroși pugiliști de pe continentul nostru. Chemarea ringului a fost mai puternică decît tentația de a viziona „europenele" din fotoliu, pe micul ecran. Prin prezența sa la campionatele continentale, Virgil Salvan și-a mărturisit din nou dragostea pentru sportul tinereții sale.

ANCHETA INTERNAȚIONALĂ A ZIARULUI sportul

ÎNCOTRO SE ÎNDREAPTĂ BOXUL AMATOR?

1. Ținînd seama de tentațiile multiple ce i se oferă astăzi, prin ce mijloace credeți că poate fi atras tineretul spre exercițiul dur al boxului?

2. Nu credeți că prin efectuarea cîntarului la urcarea în ring ar putea fi alungat din box un prilej frecvent de ipocrizie?

3. Ce condiții trebuie îndeplinite pentru a menține corectitudinea și a înlătura brutalitatea din boxul amator?

„ÎNSUȘIREA TEHNICII, DE LA PRIMELE ANTRENAMENTE..."

dezideratul lui ION POPA

1 Prin fața ochilor noștri s-au perindat, zilele acestea, cei mai valoroși pugiliști din Europa. Toți s-au întrecut cu ardoare, dar nu toți au reușit să ne arate ceea ce are mai frumos acest sport. Concluzia pe care o trag — deci — este că boxul are mare nevoie de sportivi de certă valoare, că prea puține talente autentice am văzut între corzile ringului. Și aceasta, datorită faptului că — lucru verificat chiar și în țara noastră — spre sălile de box vin azi mai puțini tineri decît acum, să zicem, 15—20 de ani. Ei bine, ținînd seama că la dispoziția tineretului de azi stau multe tentații extrasportive, cred că prin popularizarea unor mari campioni (prin presă, radio, T.V., filme documentare etc.) am putea să repopulăm sălile noastre. Și, pentru că a venit vorba despre săli, este absolută nevoie ca acestea să prezinte un aspect cît mai plăcut: aparatură, dușuri, vestiare, mă rog, tot ceea ce poate atrage un tînăr care vrea să practice boxul. Cînd intră în sală, sportivul să se simtă cît mai bine, să se pregătească cu plăcere. În sfîrșit, pentru atragerea tineretului spre nobila artă este nevoie de „gale de propagandă", îndeosebi în orașe fără tradiție pugilistică, gale în cadrul cărora alături de sportivi din localitățile respective să evolueze și boxeri fruntași.

2 Nu încape nici o îndoială, oficierea cîntarului trebuie să se facă așa cum se procedează în prezent. Dacă acest lucru s-ar efectua cu puțin timp înaintea meciului, sportivul n-ar mai putea lupta în plenitudinea forțelor. Trebuie să se țină seama că majoritatea boxerilor se prezintă la cîntar nemîncați, pentru a evita orice surpriză, adică pentru a nu depăși categoria de greutate. După cîntar, normal el trebuie să mănînce. Apoi, în ring! Or, a te urca între corzi cu stomacul plin înseamnă să aduci prejudicii organismului.

3 Tehnică desăvîrșită, adică lovituri corecte, precise și variate, o continuă mișcare în ring, o apărare cît mai bine pusă la punct. Pentru a ajunge însă la asemenea măiestrie trebuie ca încă de la primele lecții de antrenament să se insiste asupra însușirii treptate a tehnicii. Dacă Ion Covaci, de pildă, ar fi învățat de la început a.b.c.-ul boxului, azi ar fi fost un boxer desăvîrșit ținînd seama și de forța pe care o are. Desigur că pe parcursul procesului de antrenament este nevoie să se repete, să se studieze, să se corijeze loviturile. Numai astfel vom ajunge să avem mai mulți boxeri tehnici, capabili de rezultate deosebite.

Romeo CĂLĂRAȘANU

Celebrul antrenor polonez FELIKS STAMM:

„VISEZ LA DISPARIȚIA KNOCK-OUT-ului!"

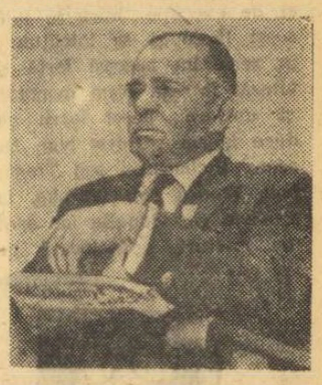

Prezent la București, în calitate de observator — la începutul acestui an, medicii i-au recomandat să rămînă, măcar temporar, ceva mai departe de corzile ringului — reputatul antrenor polonez Feliks Stamm face parte din acea categorie de oameni ai universului pugilistic despre care cifrele vorbesc mai bine decît toate cuvintele dicționarului: pan Feliks a fost omul care, într-o carieră de aproape trei decenii, a dădăcit, din colțul careului lui magic, 5 campioni olimpici (Chychla — la Helsinki, Pazdzior — la Roma, Grudzien, Kulej și Kasprzczyk — la Tokio și, din nou, Kulej — la Mexico) și nu mai puțin de 25 de campioni ai continentului, între care nume ca Pietrzykowski, Drogosz sau Walaszek nu mai necesită nici o prezentare... Nu călcăm, desigur, în perimetrul exagerării afirmînd că Feliks Stamm — boxerul cu o nesemnificativă carieră competițională („Mi-e greu să recunosc: în viața mea n-am susținut decît... 13 meciuri!") — se numără astăzi printre cei mai de necontestat specialiști ai nobilei arte, fiind unul dintre practicienii cei mai verificați din lumea boxului mondial, posesorul unui palmares pe care l-am numi, cel puțin, impresionant.

În camera nr. 102 a hotelului sportiv din complexul „23 August", Feliks Stamm a răspuns cu gentilețe la întrebările impuse de ancheta noastră, rugîndu-ne, totodată, să transmitem foștilor și actualilor pugiliști români un cald și sincer salut.

Și-acum, răspunsurile:

1 Dacă mi-ați fi pus această întrebare înaintea europenelor, v-aș fi crezut mai îndrituit s-o faceți decît acum, cînd pot să vă spun absolut deschis: voi, românii, nu trebuie să vă faceți griji în privința atragerii tineretului spre box! Atunci cînd există succese — și aceste campionate vă vor fi, probabil, foarte favorabile — cînd popularizarea sportului cu mănuși atinge toate sferele posibile — atunci tinerii vin singuri spre sălile de antrenament!

Știu, în contextul educației contemporane se vorbește adesea despre necesitatea penetrației boxului în școli — ca argument decisiv în realizarea unei continuități, a unei tradiții. Au și apărut primele exemple: Anglia, Japonia, R.D.G., U.R.S.S., dacă nu mă înșel...

Ei bine, nu cred că boxul în școală rezolvă totul! Poate că acest sport nu este, prin definiție, o activitate de masă. Cred — și sper să nu mă înșel — că problema nr. 1 este cea a antrenamentului, a seriozității lui. Adică, meserie sau distracție.

2 Nu, nu consider că actualul sistem de cîntărire ar trebui modificat. Pe de o parte, el asigură condiții egale ambilor boxeri, pe de alta, oferă posibilitatea adăugării, în ultimul moment, a unor kilograme, uneori atît de necesare... Se vîntură ideea „ultimelor trei ore dinaintea gongului", dar eu am impresia că n-ar fi vorba decît despre o sursă de griji în plus!

3 Iată o întrebare care-mi place tare mult! Și îmi place pentru că am certitudinea că, în privința corectitudinii — mă refer nu numai la cea din ring —, marea majoritate a arbitrilor și arbitrilor-judecători ar rămîne... muți! Lăsînd gluma de-o parte, trebuie să recunosc că și în acest domeniu principalul „argument" îl constituie tot antrenorii, cei care au menirea să-și inițieze elevii în spiritul unui box cît mai tehnic. Ca să excludă total brutalitatea dintre corzi, arbitrii de ring opresc acum mult mai repede meciurile decît o făceau înainte (uneori chiar prea repede...) — și acest lucru este, desigur, de apreciat.

Visez, însă, la o zi cînd termenul de k.o. va dispărea din dicționarul boxului, dar sînt convins că ziua aceea nu va veni niciodată. K.O.-urile se vor rări, dar nu vor putea să dispară cu totul, prin chiar esența lor accidentală...

Ovidiu IOANIȚOAIA

ASTĂZI, LA ORA 18, FINALELE CAMPIONATELOR EUROPENE DE BOX

(Urmare din pag. 1)

ținute, 247 de victorii, participant la două ediții ale J.O. și la 4 campionate europene, de 6 ori campion al Bulgariei.

Categoria ușoară

VALERI FROLOV (U.R.S.S.)

28 de ani, inginer, 1,72 m, 63,5 kg.

S-a calificat în finală astfel : b.p. Rosado (Spania), b.p. Sivebaek (Danemarca), b.p. Capretti (Italia).

Palmares : campion european la Roma 1967, campion unional 1969

PETER STOICEV (Bulgaria)

23 de ani, instructor auto, 1,73 m, 63,5 kg.

S-a calificat în finală astfel : b.p. McCourt (Irlanda), b.p. Veselinovici (Iugoslavia), b.p. Jakubowski (Polonia).

Palmares : de două ori campion al Bulgariei.

Categoria semimijlocie

GUNTER MEIER (R.F.G.)

27 de ani, militar, 1,75 m, 67 kg.

S-a calificat în finală astfel : b.ab.II Fougart (Belgia), b.p. Ikonomatos (Grecia), b.p. Musalimov (U.R.S.S.)

Palmares : campion al R.F.G., medalie de bronz la J.O. din Mexic.

VICTOR SILBERMAN (România)

22 de ani, lăcătuș, 1,78 m, 67 kg.

S-a calificat în finală astfel : b.ab.III Olsen (Danemarca), b.p. Cerny (Cehoslovacia), b.p. Wolke (R.D.G.), b.p. Kiriakov (Bulgaria)

Palmares : campion 1968, 1969.

Categoria mijlocie mică

BRUNO FACCHETTI (Italia)

22 de ani, muncitor, 1,76 m, 71 kg.

S-a calificat în finală astfel : b.ab.II Baars (Olanda), b.p. Skalka (Polonia), b.p. Covaci (România).

Palmares : locul II la campionatul Italiei, pentru prima oară participă la o competiție internațională.

VALERI TREGUBOV (U.R.S.S.)

27 de ani, ofițer, 1,79 m, 71 kg.

S-a calificat în finală astfel : b. k.o. I Dahn (R.D.G.), b.p. McCusker (Irlanda), b.p. Kovacs (Ungaria), b.p. Imrie (Scoția).

Palmares : campion al URSS 1969.

Categoria mijlocie

VLADIMIR TARASENKOV (U.R.S.S.)

22 de ani, student, 1,82 m, 75 kg.

S-a calificat în finală astfel : b.ab.I Jhonneux (Belgia), b.ab.III Hejduk (Cehoslovacia), b.ab.III Gheorghiev (Bulgaria).

Palmares : 160 de meciuri susținute, 136 de victorii. Locul II la campionatele URSS 1969.

MATHE PARLOV (Iugoslavia)

20 de ani, student, 1,84 m, 75 kg.

S-a calificat în finală astfel : b.p. Jarmer (R.F.G.), b.p. Gortat (Polonia), b.p. Virtanen (Finlanda).

Palmares : campion al Iugoslaviei 1967, 1968, 1969.

Categoria semigrea

DAN POZNIAK (U.R.S.S.)

30 de ani, aspirant în pedagogie, 1,81 m, 81 kg.

S-a calificat în finală astfel : b.p. Osster (Suedia), b.ab. III Jensen (Danemarca).

Palmares : multiplu campion unional, de două ori campion european — 1965 Berlin, 1967 Roma. Campion olimpic la Mexic.

ION MONEA (România)

28 de ani, ofițer, 1,81 m, 81 kg.

S-a calificat în finală astfel : b.p. Waida (R.F.G.), b.p. Frenkham (Anglia), b.p. Schlegel (R.D.G.).

Palmares : de 10 ori campion republican. Medalie de bronz la campionatele europene de la Roma, medalie de argint la J.O. din Mexic.

Categoria grea

ION ALEXE (România)

23 de ani, funcționar, 1,87 m, 93 kg.

S-a calificat în finală astfel : b.p. Luberss (Olanda), b.p. Victor (Franța), b.p. Hussing (R.F.G.).

Palmares : 70 de meciuri susținute, 58 de victorii. Campion republican în 1967, 1968, 1969, participant la Olimpiada din Mexic.

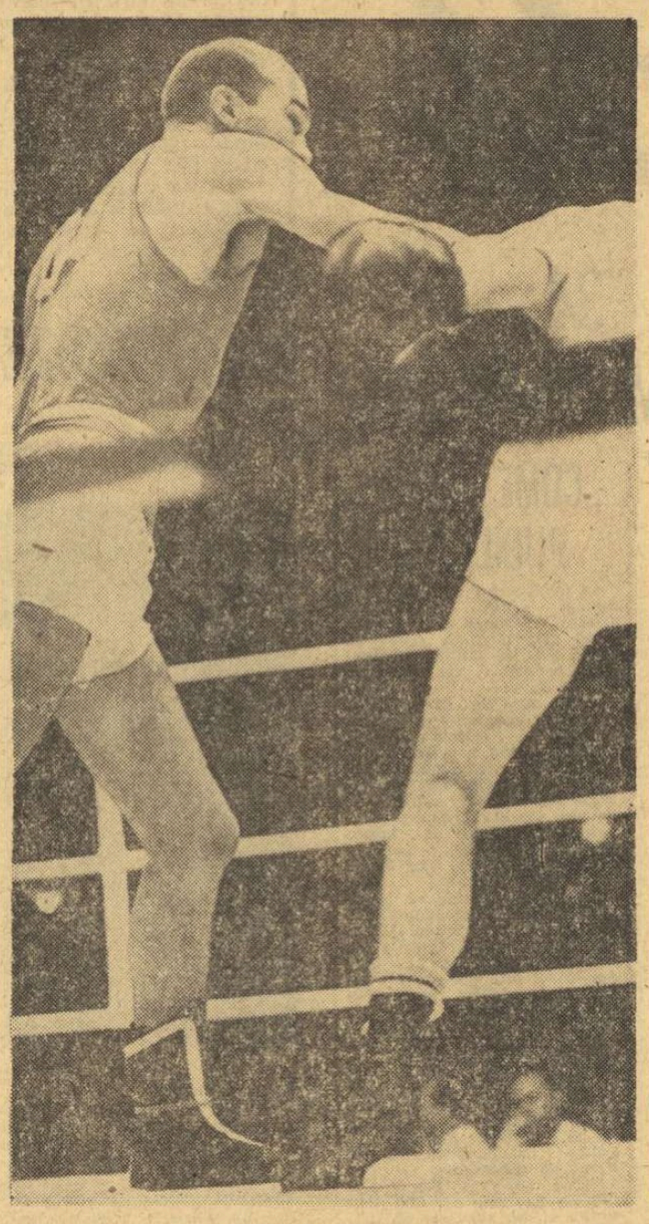

Dan Pozniak (stînga) plasează cu precizie o directă de dreapta

KIRIL PANDOV (Bulgaria)

26 de ani, instructor sportiv, 1,96 m, 106 kg.

S-a calificat în finală astfel : b.p. Nedelkovici (Iugoslavia), b.p. Limant (R.D.G.), b.p. Denderys (Polonia).

Palmares : 127 de meciuri susținute, 90 de victorii. Medalie de argint la C.E. de la Berlin 1965, medalie de bronz la C.E. de la Roma 1967.

AU CUVÎNTUL OASPEȚII

VLADIMIR SAFRONOV (U.R.S.S.) — campion olimpic de box la J.O. de la Melbourne : *„În activitatea mea sportivă am avut prilejul să întîlnesc între corzile ringului, în numeroase rînduri, boxeri români. Îmi amintesc că, în 1954, am susținut primul meu meci internațional în compania unui pugilist român.*

Au trecut anii, iar astăzi gazdele campionatului european de box, boxerii români, au atins o valoare remarcabilă, evidențiată de calificarea în finale a șase reprezentanți ai boxului din România. Stilul agresiv al pugiliștilor români a fost completat cu o tehnică înaltă și cu o mare rezistență.

Aș vrea să remarc buna organizare a întrecerilor, condițiile create reprezentanților presei.

După părerea mea, ceea ce a nemulțumit a fost arbitrajul prestat în primele zile. În partea finală lucrurile s-au îndreptat. În ceea ce privește participarea, remarc comportarea surprinzător de bună a sportivilor din Anglia, Bulgaria, Finlanda și Turcia, care au demonstrat un box modern și promit mult pentru viitor. Cred că la viitoarea ediție vor concura și mai bine. Dintre boxerii români mi-au plăcut, prin măiestria demonstrată Silberman, Ciucă, Dumitrescu și Cuțov. Cred că nu greșesc cînd afirm că unul dintre cei mai buni boxeri ai campionatelor este Valeri Frolov.

Mulțumesc prietenilor din România pentru primirea călduroasă și pentru buna organizare a campionatelor europene".

ROBERT DUQUE, președintele Federației spaniole de box : *„Delegația spaniolă aduce sincere și calde mulțumiri Federației române, pentru modul ireproșabil cum a asigurat desfășurarea acestor campionate. Totul a fost încîntător, prin precizie și amabilitate. Nu găsesc cuvinte pentru a-mi exprima buna impresie pe care mi-a lăsat-o publicul bucureștean, foarte sportiv, extrem de corect și surprinzător de bun cunoscător al boxului. Cît privește pe boxerii români, ei sînt bine pregătiți și posedă o tehnică foarte bună. Categoric, au o clasă europeană".*

JAN WOJDYGA (redactor la „Przeglad Sportowi"—Varșovia) : *„Organizatorii actualelor campionate europene au reușit pînă acum să se achite cu bine de greaua misiune. Totul este pus la punct. Reuniunile încep la ora anunțată, amenajările care s-au făcut la patinoar, sînt splendide. Ca ziarist pot spune că Biroul de presă lucrează bine, ajutîndu-ne să fim și noi, față de ziarele noastre, operativi. Firește că nu sînt mulțumit de unele decizii ale arbitrilor. Nu voi spune concret cine anume a fost nedreptățit, dar am observat că oficialii nu acordă atenția cuvenită boxerilor tehnici. Referitor la reprezentativa Poloniei, trebuie să spun că ea este foarte tînără. Cinci boxeri de-ai noștri, în frunte cu campionul olimpic Kulej, ar fi putut întări substanțial echipa noastră națională, dar n-au venit la București din motive personale. În orice caz, boxul polonez n-a mai înregistrat un asemenea insucces din 1947, cînd la europenele de la Dublin n-am avut nici un finalist".*

SYDNEY HULLS („Daily Express" — Londra) *„Niciodată n-au fost atît de bine organizate campionatele europene de box, ca aci la București. Gazdele întrecerii au reușit turul de forță de a acoperi stadionul în mai puțin de o lună, iar apoi au pornit la desfășurarea programului competițional cu o precizie de ceasornic. Iar cînd marea sală de sport și bazinul acoperit de 50 m, din parcul „23 August", vor fi gata, capitala României va poseda unul din cele mai frumoase complexe sportive din întreaga lume. Aci, sportivii fruntași ai acestei țări vor avea cele mai bune condiții pentru a-și pregăti victoriile viitoare, în cele mai mari competiții".*

OLDRICH HAJEK („Ceskoslovensky Sport — Bratislava) : *„Cea de-a 18-a ediție a campionatelor europene de la București poate fi trecută în rîndul campionatelor reușite. În primul rînd trebuie lăudată organizarea pe stadion, care a mers ca o mașină bine gresată. Nici un fel de coliziuni, nici o întîrziere. Nivelul meciurilor a fost bun și m-au surprins succesele unor boxeri din țările occidentale. La arbitri trebuie apreciat faptul că în cazurile de divergențe au dat de cele mai multe ori prioritate boxului tehnic și nu forței. Decizii nejuste se ivesc peste tot ; au fost și aci, însă nu prea multe. În ce privește cazarea și masa boxerilor, știu că sportivii cehoslovaci au fost mulțumiți de mîncare și nici în ce privește cazarea nu am auzit nici un fel de obiecțiuni.*

În general, trebuie spus că acest campionat a fost bine organizat. Îmi dau seama cît efort a cerut această organizare din partea a zeci de oameni".

RITM

Oricît s-au căznit Meier și Ikonomatos, și ca el încă mulți alții — n-au reușit nici să realizeze un spectacol frumos, nici să ajungă la mult dorita medalie de bronz fără enorm de multă cheltuială de energie și uzură nervoasă. La fel s-a întîmplat și cu italianul Facchetti sau bulgarul Stoicev. Și nu le-ar fi lipsit decît o mică, chiar foarte mică schimbare de ritm, ca victoria să le surîdă cu mult mai multă ușurință și rapiditate. Aduceți-vă aminte de memorabila revenire de la sfîrșitul reprizei a doua a lui Silberman și îmi veți da dreptate. O serie de lovituri legate cu mai multă rapiditate, urmate imediat de altele la intervale de timp foarte scurte. Și Cosentino sau Grasso lovesc în serie, și ce serii rapide ! Dar ele nu reușesc întotdeauna să oprească adversarul sau să-l pună în inferioritate. Aceasta nu pentru că nu lovesc în plin. Dar adversarul parcă se învață cu lovitura primită de la a doua sau a treia recepționare din cauză că are aceeași forță și viteză, este în același mod executată. În schimb, dreapta lui Dumitrescu ce succede unor lovituri de tatonare cu stînga, vine ca un bolovan aruncat de praștie ; ea găsește adversarul nepregătit.

Fiecare lovitură își are traiectoria și mai ales felul ei de execuție. Dacă se uită acest lucru și se înlănțuiesc în serie cu aceeași forță și viteză, într-un ritm monoton și uniform, acest lucru nu duce la un rezultat bun. De aceea Richardson sau Tregubov, Monea sau Warnke, în scurtele sau lungile lor serii de lovituri, accentuează pe cîte una sau două dintre ele, iar succesiunea lor se desfășoară aritmic și aciclic. Desigur, această modalitate de execuție se extinde și asupra succesiunii seriilor în acțiunile de atac sau contraatac. O serie scurtă, urmată de alta și mai scurtă apoi, imediat, alta mai lungă despărțite de scăderi de nivel, eschive sau deplasări, încurcă și surprind adversarul.

E drept că acest lucru e mai greu, mai obositor și cere o pregătire specială. Dar, de fapt, este o cerință generală a antrenamentului sportiv.

Eustațiu MARGARIT

Ieri, Oficiul Național de Turism a oferit un program turistic (turul orașului București) și o gală de filme realizate de O.N.T. ziariștilor străini acreditați la Campionatele europene de box. În cadrul acestei manifestări, a luat cuvîntul ȘTEFAN ENACHE, vicepreședinte al O.N.T., care a prezentat aspecte ale dezvoltării turismului în România.

La sfîrșitul programului, invitații străini au luat parte la un dejun în saloanele Uniunii Ziariștilor din România.

Valeri Tregubov (dreapta) n-a depus eforturi mari pentru a-l învinge pe scoțianul Imrie...

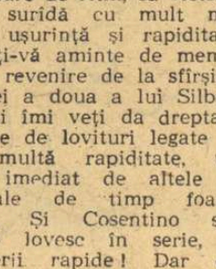

Însemnări de la masa presei

Aproape două sute de boxeri din toată Europa au evoluat pe ringul instalat la patinoarul „23 August". Am avut numeroase ocazii să ne bucurăm sau să suferim decepții în ceea ce-i privește pe pugiliștii noștri, opuși marilor campioni din răsăritul Europei, sportivi cu un grad de pregătire tehnică și fizică de invidiat.

Ne referim în special la selecționata României, care a reușit să ajungă în finală cu șase reprezentanți, la echipa Uniunii Sovietice (cu cinci finaliști), cea a Bulgariei (cu trei boxeri în finală) etc. În schimb, a decepționat reprezentativa Poloniei, care, datorită absenței mai multor titulari (cel puțin așa mi s-a spus), nu a reușit să obțină nici un loc în finale. Aceasta este, indiscutabil, marea surpriză a campionatelor... Dar, permiteți-mi să vorbesc acum despre un episod care ne-a impresionat pe noi, italienii.

Este vorba despre victoria lui Facchetti, care ne-a umplut inimile de bucurie. Facchetti este „mezinul" echipei italiene și lui îi revenea misiunea cea mai grea. Udella, Grasso, Capretti, care îl precedaseră pe ring, au trebuit să facă față unor adversari valoroși, fără îndoială, dar nici unul dintre aceștia nu avea faima distrugătoare a lui Covaci.

Îl cunoșteam pe Covaci pentru că l-am văzut de mai multe ori în Italia : un ciclon, un pumn cu o forță extraordinară, o vitalitate impresionantă. Și tocmai pugilistului „azzurro", care abia acum își făcea debutul internațional, i-a revenit onoarea să lupte cu un adversar atît de experimentat.

Facchetti a reușit însă să evite loviturile lui Covaci. Și ne face plăcere să subliniem faptul că la anunțarea verdictului, publicul nu a protestat absolut de loc : înfrîngerea a fost acceptată cu acea sportivitate pe care am constatat-o și în alte ocazii, ceea ce ne determină să adăugăm un „mulțumesc" sincer pentru căldura arătată boxerilor italieni.

La sfîrșitul întîlnirii, mai mulți prieteni români m-au întrebat dacă Facchetti este cumva frate sau rudă cu faimosul jucător de fotbal. Poate aceeași întrebare și-au pus-o mulți dintre cititorii „Sportului". Iată deci răspunsul la curiozitatea lor : Facchetti, boxerul, nu are nici un fel de legătură de rudenie cu Facchetti fotbalistul, dar amîndoi provin din aceeași provincie a Italiei : Lombardia.

Cesare TRENTINI
redactor la „Stadio"—Bologna

Actualitatea internațională

Trimisul nostru special, VALERIU CHIOSE, ne comunică

4 din cei 5 floretiști români în sferturile de finală ale „Cupei Giovannini"

BOLOGNA, 7 **(prin telefon).** Tradiționala competiție internațională a celor mai buni floretiști din lume, „Cupa Giovannini", a reunit, în sala Fortitudo din Bologna, 120 concurenți din numeroase țări europene. Printre ei se află și cei cinci fruntași ai floretei noastre : campionul olimpic Ionel Drâmbă, M. Țiu, Șt. Haukler, I. Falb și Șt. Ardeleanu.

Primul tur al acestei competiții, ajunsă la a 23-a ediție și desfășurată sistem turneu, a fost trecută cu succes de toți reprezentanții țării noastre. În turul al II-lea s-au impus, în mod deosebit, Drâmbă și Haukler, primul dovedind o mare vervă, care îl instalează printre principalii favoriți ai „Cupei Giovannini". De altfel, campionul nostru olimpic a cîștigat ediția de anul trecut a acestei cupe și o nouă victorie i-ar deschide calea spre cucerirea definitivă a unei replici a trofeului, lucru reușit pînă acum numai de faimosul floretist italian, fost campion olimpic, E. Mangiarotti. Turul al II-lea a mai fost absolvit, totodată, de Falb și Ardeleanu în timp ce Țiu, avînd nesansa să fie aruncat de sorți într-o grupă foarte puternică (cu Sveșnikov, Kamuti ș.a.), a pierdut prilejul de a se califica, asemenea celorlalți scrimeri români, în sferturi de finală, datorită unui tușaveraj mai slab.

În afară celor patru reprezentanți ai țării noastre, s-au mai calificat în sferturile de finală sovieticii Stankovici, Sveșnikov și Putiatin, polonezul Kaczmarek, francezii Magnan și Noel, maghiarul Kamuti, italianul Pinelli ș.a.

Spadasinii români, întrecuți cu 10-5 de echipa Ungariei, campioană olimpică

CLUJ, 7 (prin telefon). Turneul internațional de spadă la care iau parte reprezentativele Franței, Italiei, Ungariei și României, programat în sala sporturilor din localitate, a debutat cu un rezultat scontat : România — Ungaria 5—10.

Oaspeții au prezentat o garnitură puternică (deși campionul olimpic de la Mexic, Kulcsar, a privit întîlnirea din tribună) avînd în frunte pe Fenyvesi și Schmitt, componenți ai formației Ungariei cîștigătoare a medaliei olimpice.

Reprezentanții noștri au început timid, parcă timorați de faima adversarilor. Treptat, însă, și-au revenit, au tras cu mai multă atenție, cîștigînd 5 întîlniri. S-au remarcat în special Mironov, autor a două victorii (la Schmitt și G. Erdös) și învins la mare luptă de S. Erdös, cu 6—5.

Rezultat final : Ungaria — România 10—5 (S. Erdös 4 v, Fenyvesi 2 v, G. Erdös 2 v și Schmidt 2 v, respectiv Mironov 2 v, Istrate, Sepeșiu și Moldanschi cîte 1 v).

Alte rezultate : Ungaria — Italia 9—6 (G. Erdös, S. Erdös — cîte 3, Fenyvesi — 2, Kulcsar, respectiv Breda, Francescone — cîte 2, Albanese și Muzio) ; România — Franța 4—11.

Paul RADVANY

Triunghiularul atletic de la Sofia

Lia Manoliu și Carol Corbu învingători în prima zi

SOFIA, 7 **(prin telefon).** — Întîlnirea triunghiulară de atletism Bulgaria — R. D. Germană — România a debutat în condiții atmosferice nefavorabile, ploaia care a căzut pînă la jumătatea concursului diminuînd valoarea rezultatelor. Echipa română s-a prezentat mult sub posibilități, datorită absenței multor titulari; la multe probe a participat cîte un singur concurent. S-au remarcat în prima zi, prin victoriile obținute, campioana olimpică Lia Manoliu (disc) și Carol Corbu (triplu), ca și mărșăluitorul Leonida Caraiosifoglu, clasat al 3-lea, care a realizat un nou record al țării pe 10 km. Pe echipe, după prima zi : FEMEI : România — Bulgaria 39—33, RDG — Bulgaria 44—29, RDG — România 45—27; BĂRBAȚI : RDG — Bulgaria 92—46, RDG — România 91—44, Bulgaria — România 79—55.

Rezultate tehnice : **100 m :** Lewandowski (RDG) 10,7, ... 4. Zamfirescu 11,0, ...6. Nichifor 11,1 ; **400 m:** Friedrich (RDG) 47,9, ...5. Gedeon 48,9, 6. Puiu 49,0 ; **1500 m :** Stoltz (RDG) 3:45,9, ...5. Scheible 3:49,5, 6. Neamțu 3:53,0 ; **10 000 m :** Tihov (B) 29:27,8, ...4. Cioca 29:48,8, 5. Mustață 30:20,8 ; **10 km marș :** Stebe (RDG) 43:10,2, ...3. Caraiosifoglu 43:49,2 — record republican, 4. Ilie 44:41,8 ; **3 000 m obst :** Jelev (B) 8:45,2, Cefan 8:49,6 ; **disc :** Schaumburg (RDG) 58,08, ...5. Hegheduș 49,16; **triplu :** Corbu 16,35, ...4. Dumitrescu 15,76 ; **110 mg :** Bethge (RDG) 14,2, Perța 14,3, Suciu 14,5; **greutate:** Briesenick (RDG) 19,26, ...5. Hegheduș 13,94 ; **ciocan :** Losch (RDG) 65,16, ...4. Costache 62,66 ; **prăjină :** J. Bär (RDG) 5,00, Pîștalu 5,00, ... 4—5. Ivan 4,60 ; **4x100 m :** RDG 39,7, ...3. România 41,9 ; FEMEI — **100 m :** Vogt (RDG) 11,9, Goth 12,1, ...4. Petrescu 12,5 ; **400 m :** Birnbaum (RDG) 55,1, ...3. Filip 55,1, ...5 Iakab 57,2 ; **800 m :** Pöland (RDG) 2:10,0, ...3. Berna 2:11,5 ; **înălțime :** Blagoeva (B) 1,79, Bonci 1,73, ...6. Matei 1,65 ; **greutate :** Hristova (B) 17,64, ...4. Sălăgean 15,64, ...6. Prodan 10,56 ; **disc :** Manoliu 56,36, ...4. Cataramă 51,24 : **4x100 m :** RDG 45,7, România 47,1.

Toma HRISTOV

Primele finale la Roland Garros

Rod Laver din nou nr. 1

PARIS, 7. — Australianul Ken Rosewall n-a reușit să repete victoria de anul trecut, la Roland Garros. În finala probei de simplu bărbați a campionatelor internaționale ale Franței, el a cedat titlul compatriotului său, puternicul Rod Laver. După un joc mult aplaudat, Laver se dovedește din nou cel mai bun tenisman al lumii, cîștigînd cu 6—4, 6—3, 6—4.

Se cunosc și cîștigătoarele probei de dublu femei. Ele sînt Françoise Durr (Franța) și Ann Jones (Anglia), învingătoare cu 6—4, 0—6, 9—7 asupra perechii Margaret Smith Court (Australia) — Nancy Richey (S.U.A.).

Claudio Michelotto, cîștigătorul etapei a XXII-a din Turul Italiei.

TURUL CICLIST AL SERBIEI

BELGRAD, 7 **(Agerpres).** — Etapa a 5-a a Turului ciclist al Serbiei, disputată contracronometru, pe ruta Zrenianin — Novi Becej (37 km), a revenit iugoslavului Kuvelja în 48:45,0. Dintre concurenții români, primul s-a clasat Al. Sofronie, pe locul 6 la 2:15 de învingător.

A 6-a etapă, desfășurată cu plecarea în bloc, pe traseul Novi Becej — Subotița (101 km), a fost cîștigată de cehoslovacul Dolezal — 2h 22:30, urmat, în același timp, de românul Tudor Vasile și iugoslavul Pavlik.

În clasamentul general individual conduce Soucek (Cehoslovacia). Cicliștii români ocupă următoarele locuri : Selejan (8). la 4:19,1, Grigore (10), la 4:35,0, Ciumeti (11) la 5:20,0, T. Vasile (13) la 5:28,0, Sofronie (14) la 5:45,0. Clasamentul pe echipe : 1. Polonia 48 h 10:0 ; 2. România la 1:43,0 etc.

GIMONDI ÎN PRAGUL VICTORIEI

Penultima etapă (a 23-a) a Turului Italiei, disputată pe traseul Cavalese — Folgarida (150 km), a revenit rutierului italian Vittorio Adorni, urmat de compatriotul său Panizzo și de vest-germanul Altig. În clasamentul general continuă să conducă Gimondi (Italia), urmat la 3:25 de Michelotto (Italia).

CONCURSUL INTERNAȚIONAL DE CĂLĂRIE DE LA VIENA

VIENA, 7 **(prin telefon).** De cîteva zile, la Stadhalle Retstar Platz se desfășoară „Săptămîna militară internațională a calului", competiție la care participă echipele militare ale Franței, Italiei, R.F. a Germaniei, Irlandei, Spaniei, Turciei, Ungariei, României și Austriei.

Concursul a început cu proba completă, care are loc la Neustadt. Pe foile oficiale la dresaj — din cadrul probei complete — au fost consemnate următoarele rezultate : 1. Austria — 159,6 p, 2. România (reprezentată de clubul Steaua) — 181,2 p, 3. Italia — 186 p, 4. Irlanda — 189,2 p.

Vineri, în program a figurat proba de obstacole cu înălțimea de 1,35 m, la care s-au înscris 85 de concurenți. După ce 60 de călăreți au efectuat parcursul, întrecerile au fost întrerupte din cauza unei ploi torențiale și au continuat sîmbătă dimineața. Din cei 85 de concurenți înscriși, 14 au reușit să termine traseul fără nici o penalizare, printre care concurentul român D. Velea, cu Altai. După baraj a fost întocmit următorul clasament : 1. Campion (Irlanda) cu Klusin 0 p, 36,4 sec. ; 2. Kisly (Irlanda) cu Artmor 0 p, 36,5 sec. ; 3. Lipner (Austria) cu Urania 0 p, 37,6 sec... 8. D. Velea cu Altai 8 p, 37,8 sec.

Concursul continuă azi, cu proba de dresaj și cu probe de obstacole.

PE PISTELE DE ATLETISM

La Riga, sportivul sovietic Maris Gallis a terminat învingător în cursa de 5 000 m cu timpul de 14:02,4. Ianis Lusis a aruncat sulița la 87,70 m. Atletul cehoslovac Jan Leisek a cîștigat proba de triplusalt cu 15,34 m, iar sprintera poloneză Anna Mokol s-a clasat pe primul loc în proba de 100 m cu 11,9.

★

La Aachen (R.F.G.), belgianul Van de Gaerden a cîștigat proba de 400 m plat cu 46,7 (nou record al Belgiei). Compatriotul său, Paul Poels, s-a clasat pe primul loc în cursa de 100 m plat, în 10,3.

★

Într-un concurs, la Krefeld (R.F.G.), cehoslovacul Janusek a cîștigat aruncarea greutății cu 18,20 m.

TELEX - TELEX

La Varșovia s-a deschis cea de-a 68-a sesiune a Comitetului internațional olimpic, în cadrul căreia vor fi luate în discuție probleme legate de mișcarea olimpică. Delegații Japoniei și R.F. a Germaniei vor prezenta rapoarte cu privire la pregătirile ce se fac în vederea Jocurilor olimpice de la Sapporo și München.

■

După 5 runde, în turneul internațional feminin de șah de la Balatonszeplak, conduce Maia Ranniku (URSS) cu 4½ p, urmată de Ivanka (Ungaria) 4 p. Rezultate din runda a 5-a : Ranniku — Karakas 1—0 ; Veröczi — Polihroniade remiză ; Honfine — Jianu 1—0 ; Bilek — Stadler 1—0 ; Langos — Nowara remiză ; Ivanka — Kowalska 1—0.

■

Ziarul englez „Daily Mirror" va organiza, anul viitor (cu prilejul campionatului mondial de fotbal), un raliu automobilistic pe ruta Londra - Atena - Roma - Paris - Madrid - Lisabona - Rio de Janeiro - Ciudad de Mexico. Sosirea în capitala mexicană va avea loc la 31 mai, cînd va începe turneul final al campionatului.

Tiparul I. P. „Informația", str. Brezoianu nr. 23—25, București

40368

Redacția și administrația: str. Vasile Conta nr. 16, tel. 11.10.05, interurban 72 și 286. Telex sportrom buc. 180.

PROLETARI DIN TOATE ȚĂRILE, UNIȚI-VĂ!

sportul

4 pagini 30 bani

Anul XXV — Nr. 569 (6003) ZIAR AL CONSILIULUI NAȚIONAL PENTRU EDUCAȚIE FIZICĂ ȘI SPORT Luni 9 iunie 1969

CIUCĂ, DUMITRESCU, CUȚOV ȘI ALEXE CAMPIONI DE BOX AI EUROPEI

Înainte de final

Cînd am inaugurat, acum opt zile tableta cotidiană, pe care, cu decenii în urmă, Tudor Arghezi o implintase, desigur cu sentimentul clar al propriei valori, în istoria abia încropită a presei românești, am resimțit fiorul unei emoții multiple, confluență sentimentală dar și de responsabilitate față de un gen înnobilat de geniul celui evocat și al altora care l-au urmat, dar și de opinia publică căreia i s-au adresat rîndurile noastre.

Circulînd între ringul europenelor și biroul redacției, am încercat să surprindem esențialul ori măcar inedit fiecărei noi gale, mereu cu grija de a nu întîrzia dar și cu acea de a include totodată și cel mai proaspăt eveniment al fiecărei zile.

Și totuși azi n-am așteptat adevăratul final, deoarece credem statornic că ceea ce a putut contura profilul actualei ediții a europenelor pugilistice se produsese pînă în ajunul finalelor.

Intr-adevăr, indiferent de rezultatele celor 11 mecluri, care n-au început la ora cînd aceste rînduri iau drumul tipografiei, știm că a XVIII-a confruntare a celor mai bune „mănuși" ale Europei, stă sub semnul unui succes incontestabil. Poate că elementele care-l compun se cer organizate într-o ordine fundamentată pe criterii obiective, printre care cele de organizare și-ar justifica preponderența. Dar, nu mai puțin importante ne apar și cele subiective în a căror eșalonare locul de frunte și-l merită, cu prisosință, reprezentanții culorilor noastre naționale.

Procentual, boxul românesc a reușit să aducă în faza finală mai mult de jumătate dintre combatanții medaliilor de aur și argint: 6 sportivi!

Acum gustăm, în sfîrșit, satisfacția unui succes plenar și nu pe aceea a unuia izolat, de excepție; acum resimțim acea forță în diversitate, care conferă infinit mai multe bucurii și variate sentimente printre care cel al siguranței drumului urmat pînă acum ni se pare cel mai reconfortant. De mult boxul nostru își aștepta generația sa de aur care să constituie, nu numai etalonul valorii la un moment anume, ci și exemplul atractios, molipsitor pentru noile generații de pugiliști. De azi putem renunța la memoria obsedantă adeseori prin numele lui N. Rădan, A. Oșca, M. Gaspar, C. Lăzăreanu, L. Popescu, T. Aurel, I. Chiriac, Gh. Stamate, Gr. Jelesneac, Gh. Popescu și alți boxeri de mare talent și vigoare trecuți prin amatorismul european fără panașul meritat și rătăciți (cu foarte rare excepții) în aspra lume a profesionismului.

Nu puține vor fi comentariile după stingerea luminilor de la patinoar și este de dorit ca ele să nu ocolească unghiul critic, rămînind exclusiv laudative și incintătoare. Aceasta pentru că, așa cum nu o dată a demonstrat-o sportul (și viața în general) patul de lauri ascunde, în dulcea sa legănare, cei mai veninoși spini, cultivați de grădinarul Automulțumire.

Em. VALERIU

- SILBERMAN ȘI MONEA AU CUCERIT MEDALIILE DE ARGINT
- COVACI A OBȚINUT MEDALIA DE BRONZ
- ROMÂNIA — PE PRIMUL LOC ÎN CLASAMENTUL (NEOFICIAL) PE MEDALII

Concomitent cu atacul eșuat al lui Pilicev (în maiou alb), Cuțov plasează o reușită directă de stînga

CLIPE MULT AȘTEPTATE

Trebuia să vină, totuși, această clipă, așteptată de 17 ani — de la olimpiada finlandeză, cînd Mircea Dobrescu cîștiga net în fața americanului Brooks, viitorul campion al „mușchilor" în ringul celor 5 cercuri, fără a-i putea convinge însă pe arbitrii judecători să-i consfințească performanța pe buletinele de punctaj. Nu-mi amintesc ca opt mii de oameni să fi trăit cu atîta intensitate fiecare secundă a unui meci, fiecare atac și fiecare ripostă — așa cum au făcut-o aseară, în confruntarea decisivă pentru titlul european al categoriei 51 kg. Ah, acest fantastic public bucureștean, intempestiv, pasionat, frenetic în simpatiile și antipatiile sale — dar capabil de generozități incomparabile, de recunoașterea sinceră a calităților adversarului — indiferent de miza întrecerii! Dorind din adîncul sufletului victoria care ne-a ocolit aproape două decenii, miile de entuziaști prezenți ieri sub copertina alb-galbenă n-au rămas insensibili la meritele tenacelui Novikov, învins la mare luptă de tehnica și ambiția lui Constantin Ciucă. Mărturisim că minutul care a precedat anunțarea verdictului ni s-a părut mai lung, mai teribil decît meciul propriu-zis. Și este lesne de înțeles explozia de bucurie a tribunelor, în clipa în care a răsunat numele mult așteptat. Am văzut, în clipa aceea, nenumărate priviri împăienjenite de lacrimi, am văzut necunoscuți îmbrățișîndu-se, ca membrii aceleiași familii, am văzut chipuri crispate de emoție, am auzit ovații enorme. Și i-am văzut, în sfîrșit, pe cei doi adversari, Ciucă și Novikov, aurul și argintul, plîngînd, fiecare, cu capul pe umărul omului din colț.

Decizia unanimă a judecătorilor face inutil orice comentariu asupra raportului valoric. Nu pot să nu reamintesc, totuși, încă o

Dan DEȘLIU

(Continuare în pag. a 4-a)

Categoria muscă

În sfîrșit: PROTOS!

Primit cu ovații în ring, Constantin Ciucă a atacat meciul carierei sale cu prudența pe care o impunea un adversar solid pe picioare, destul de bine închis. Ciucă a folosit în prima repriză doar de stînga. La aceasta îl ajută nu numai mai buna intuiție a ringului, ci și alonja superioară.

Ultima repriză nu aduce nimic în plus. Spre încheierea celor trei minute, obosiți, ambii pugiliști recurg la dese clinciuri, la țineri și lupte pierde din frumusețe. Gedo termină mai lucid în acțiuni.

GEDO (Ungaria) b.p. **UDELLA** (Italia) — decizie: 3—2.

Pe locurile 3—4: **ESCUDERO** (Spania), **ROZEK** (Polonia).

Categoria semimuscă

Palmaresul a fost inaugurat

Într-o atmosferă caldă, în ciuda timpului friguros, au urcat în ring minuscullii finaliști ai categoriei, al cărei palmares european a început la București.

Italianul Franco Udella a pornit decis la atac, renunțînd deliberat la orice studiu. Ungurul György Gedo n-a acceptat însă stilul de bătaie pe care se străduia să-l impună Udella și a eschivat eficace. În continuă deplasare, stîngaciul Gedo a plasat directe de dreapta, care l-au stopat pe pugilistul italian. În repriza secundă, Udella a forțat apropierea de adversar, dar Gedo știe că trebuie să facă... pas înapoi, directă de dreapta și croșeu brațul stîng, cu care a dat toată gama de directe, croșee, laterale, în special pe tentativele de atac ale adversarului. După această repriză aproximativ egală, în care studiul a fost prea mult prelungit, Novikov ia inițiativa luptei, găsind un Ciucă dacă nu apatic, în orice caz nu prea activ. Mai rămînea o singură șansă, aceea a ultimelor trei minute. De obicei decisive, totdeauna

(Continuare în pag. a 4-a)

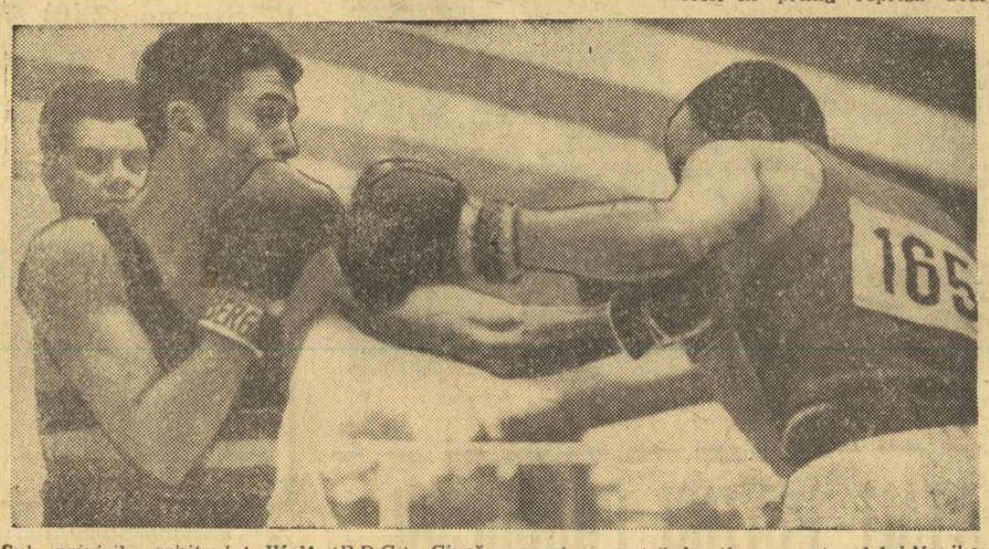

Sub privirile arbitrului Wolf (R.D.G.), Ciucă reușește o contră de stînga pe atacul lui Novikov

Un trofeu al boxului românesc

Timp de opt zile interesul iubitorilor de sport a fost monopolizat de evenimentele campionatului european de box. În prima jumătate a perioadei matineele și nocturnele s-au succedat destul de potolit, pregătind parcă seratele concentrate, pline de încordare sportivă, care au urmat. Și apoi, ultima gală, încununarea fastuoasă a întregii competiții, apoteotică prin proporții, prin frumusețe.

S-a încheiat campionatul continental al pugiliștilor și dacă am fi sentimentali ar trebui să spunem că nu ne vine a crede, atît de plăcut ne-am obișnuit cu drumul zilnic la patinoarul „23 August". Prilejul excepțional de a fi găzduit această întrecere europeană ne obligă mai curînd la un succint bilanț de primă oră.

S-a stins bateria de becuri de peste ring, s-a stins lampionul cilindric albroșu (care n-a fost totdeauna la înălțimea celebrității firmei Longines), de mîine se strînge sul umbrarul alb-portocaliu care ne-a ferit de sulițele soarelui și de picăturile unor ploi capricioase. La sfîrșit de bal, strînsul maldărelor de confetti și al cozilor de serpentine ar putea stîrni o ușoară undă de tristețe, dacă n-am avea suficiente motive de bucurie.

Dincolo de insuccesul de cassă, pricinuit de o gravă imprudență comercială (neiertătoare în industria spectacolului), rămîn destule prilejuri de bilanț pozitiv. Organizarea campionatului — sub aspectele ei tehnice — a fost amplu elogiată și pînă acum, mai ales de reprezentanții presei străine, ceea ce sporește valoarea laudei. În ansamblu, ni s-au oferit, la toate nivelele și în toate fazele, întreceri de mare atractivitate, atribut amplificat adesea de extravaganțele tragerii la sorți. Trecerea în revistă a tot ce are mai bun pugilismul amator european a fost edificatoare pentru un anumit stadiu al acestui sport în lume, dar mai ales ca element de comparație pentru boxul autohton.

Din acest ultim punct de vedere, expresia satisfacției noastre este deplină. Cele patru centuri de campioni europeni care încing brîurile tinerilor români, cele șapte medalii cu care ei au îmbogățit panoplia pugilismului nostru, ar fi argumente îndestulătoare. Dar o judecată lucidă ne îndreptățește să considerăm că mulțumirea majoră pe care ne-a produs-o acest campionat european constă în maniera clară, indubitabilă și incontestabilă în care au fost obținute victoriile românești. Succesul boxerilor noștri nu a fost aproape deloc pus în legătură cu desfășurarea campionatului la București; în schimb, n-a lipsit relația normală cu pregătirea lor fizică, tehnică, tactică. Iată un compliment meritat pentru buna școală românească de box, care are tradiție tot pe atît pe cît are și viitor!

Aseară s-au împărțit multe premii și trofee, centuri și medalii, răsplătind pe boxerii cei mai buni, cei mai tehnici, cei mai tineri, cei mai talentați. (Doar comisia de organizare, presupusă a fi alcătuită din specialiști, a distribuit — cel puțin nefiresc într-un sport individual — premii pentru cele mai bune... echipe!). Încununînd seria distincțiilor, Comisia continentală europeană A.I.B.A. a onorat boxul românesc cu un trofeu pe care, după cum s-a văzut, l-a binemeritat.

Victor BĂNCIULESCU

DEZNODĂMÎNTUL CAMPIONATULUI RĂMÎNE ÎNCĂ O ENIGMĂ

- Mare tristețe pentru liderul Invins în minutul 90
- Dinamo București în coasta arădenilor
- F. C. Argeș și Progresul se zbat în plasa retrogradării

Presiune la poarta Farului, dar Ștefănescu intervine prompt

Foto: TH. MACARSCHI

REZULTATE TEHNICE

DINAMO BACĂU — U.T.A	1—0 (0—0)
„U" CLUJ — DINAMO BUCUREȘTI	0—0
VAGONUL — POLITEHNICA IAȘI	2—0 (0—0)
A.S.A. TG. MUREȘ — PROGRESUL	2—0 (0—0)
RAPID — CRIȘUL	2—1 (1—0)
JIUL — PETROLUL	3—0 (2—0)
STEAUA — FARUL	2—0 (0—0)
F.C. ARGEȘ — „U" CRAIOVA	2—0 (2—0)

CLASAMENT

1. U.T.A.	28	15	4	9	44—27 34
2. DINAMO BUCUREȘTI	28	14	5	9	51—31 33
3. DINAMO BACĂU	28	13	6	9	31—27 32
4. RAPID	28	13	5	10	38—33 31
5. „U" CLUJ	28	13	4	11	47—35 30
6. STEAUA	28	13	4	11	48—37 30
7. JIUL	28	12	5	11	33—29 29
8. „U" CRAIOVA	28	13	3	12	44—44 29
9. FARUL	28	12	3	13	34—39 27
10. POLITEHNICA IAȘI	28	12	3	13	29—37 27
11. A.S.A. TG. MUREȘ	28	12	3	13	32—42 27
12. CRIȘUL	28	9	8	11	32—29 26
13. PETROLUL	28	11	3	14	25—36 25
14. PROGRESUL	28	8	8	12	27—38 24
15. F.C. ARGEȘ	28	11	1	16	31—44 23
16. VAGONUL	28	9	3	16	36—54 21

ETAPA VIITOARE (11 iunie)

PROGRESUL — „U" CRAIOVA
JIUL — „U" CLUJ
DINAMO BUCUREȘTI — PETROLUL
F.C. ARGEȘ — VAGONUL
DINAMO BACĂU — RAPID
CRIȘUL — A.S.A. TG. MUREȘ
POLITEHNICA IAȘI — STEAUA
U.T.A. — FARUL

ECHIPA ETAPEI

GORNEA

SĂTMĂREANU NUNWEILLER IV POJONI DELEANU

PETESCU NEDELCU

D. ENE LUPULESCU VOINEA CREINICEANU

ECHILIBRU VALORIC ÎN PRIMA ZI A FESTIVALULUI DE TIR DE LA TUNARI

Cîștigătorii individualelor: Tripșa, Bahrman, Rotaru, Milutinovici și Georgeta Șerban

Prima performanță înregistrată ieri pe poligonul Tunari, în ziua inaugurală a celei de **a XII-a ediții a internaționalelor de tir și a III-a a Balcaniadei**, este numărul record al participanților, care depășește cifra de 300 (dintre care 260 de peste hotare), reprezentînd 17 țări (țintașii francezi n-au mai sosit la concurs). Cu toată avalanșa concurenților și timpul nefavorabil întrecerilor, organizatorii au trecut cu brio cel dintîi examen, dar faptul nu mai constituie o surpriză, avînd în vedere reputația specialiștilor sportului cu arma din țara noastră la acest capitol. Este drept însă că, în ciuda eforturilor depuse, ploaia și vîntul au stînjenit, într-o oarecare măsură, evoluția la limita superioară a maeștrilor tirului prezenți la start, printre care mulți ași ai preciziei și stăpînirii de sine.

În programul de duminică au figurat patru probe, care au dat loc la dispute deosebit de strînse, echilibru competițional demonstrat și de rigu-

roasele clasamente. De pildă, învingătorul de la armă liberă calibru redus culcat 60 f, americanul Bahrman, nu a putut fi cunoscut decît la peste o oră de la încheierea tragerilor. Adversarul său principal, campionul olimpic de la 3x40 f, Klingner, care înscrisese tot 596 p, a trecut și el prin mari emoții, sperînd că va ocupa locul întîi. Dar ultima decadă a fost hotărîtoare și favorabilă lui Bahrman.

O frumoasă impresie au lă-

(Continuare în pag. a 3 a)

CONAN DOYLE

Formidabil final de campionat. Ca în celebra cursă Zatopek-Kuț, de pe stadionul Republicii, acum 16 ani.

Vă aduceți aminte? Kuț atacase ca pe suta de metri, sau, mai bine zis, ca U.T.A. în tur. Avansul părea imposibil de recuperat. Ca și punctele U.T.A.-ei. ȘASE la număr!

La jumătatea cursei, Kuț a redus, însă, fuleul. Ca și U.T.A. Pe partea opusă, Kuț n-a putut evita „punctul mort". Ca și U.T.A., de altfel, împotriva Vagonului.

Au urmat cîteva sprinturi. Kuț întorcea mereu capul, speriat de pașii tot mai mari ai lui Zatopek. Ca și U.T.A...

Pe ultima turnantă, Kuț a continuat să-și simtă brațele moi. La Iași, Lereter a pierdut, tot în turnantă, un punct imens, în minutul 89. Și astfel, cursa de urmărire U.T.A.-Dinamo a iuțit inimile tuturor iubitorilor fotbalului. U.T.A. a continuat să piardă teren. Acel 2—1 cu Argeșul la Arad a fost o victorie à la Pirus. Golaveraj trecea de partea lui Dinamo. Iar golaverajul în final de campionat valorează cît un punct.

Ieri, cursa cea mare a atins cred paroxismul. Aradul a trăit clipe imposibile. În min. 35, cînd Mustețea își așeza mingea la 11 m de Coman, U.T.A. își simțea visul împlinit. Dar a intervenit BARA, autorul marelui suspense al acestui campionat. Și totuși, timpul continua să curgă sub semnul echilibrului: 0—0 pe ambele fronturi. Fotbalul, însă, gelos pe Conan Doyle, a vrut să ne ofere un final rar. În cîteva minute, Daniel Ene a fost invitat să preia rolul lui Sherlock Holmes, în minutul 90!

...Mai sînt cîțiva metri pînă la firul de sosire. În celebra cursă Kuț-Zatopek, „omul locomotivă" a obținut victoria cu cîțiva pași înainte de potou. Fotbalul, însă, pare decis să ne ofere soluția doar în secunda 5400 a ultimului meci.

Cine ar fi crezut că blîndul nostru campionat din martie va avea un final atît de furtunos?

Ioan CHIRILA

P.S. Jos, triunghiul Argeșul — Progresul — Petrolul, gelos pe „contrele" din meciul U.T.A.-Dinamo, ține să complice de asemenea lucrurile. Și asta sub privirile senine ale Vagonului, care ride în hohote, ca „ucenicul vrăjitor" din poveste...

ARĂDENII RĂMÎN PRADĂ NESIGURANȚEI

Hotărît lucru, U.T.A., această frumoasă echipă a fotbalului românesc, este blestemată de zei! Să pierzi un meci în ultimele 30 de secunde, iată un deznodămînt dramatic, un deznodămînt care i-a doborît — la propriu — la pămînt pe nefericiții fotbaliști ai Aradului.

Faza dramei s-a consumat după regulile nescrise ale... destinului. Un șut oarecare al lui Volmer a lovit mîna lui Pojoni — lovitură liberă de la 18 m — execută Daniel Ene în zid, Gornea (superb în această partidă) pleacă pe direcția șutului care întîlnește un picior și mingea ricoșează în colțul opus: min. 90 1—0 pentru Dinamo Bacău.

Fotbaliștii arădeni nu pot să-și creadă ochilor, cîțiva se uită la cer!, iar alții cad ca trăzniți la pămînt și mușcă iarba!

Cîteva secunde mai tîrziu, la ieșirea de pe teren, chipurile lor — răvășite de amărăciune — sînt niște oglinzi pe care curg nestăpînite șiruri de lacrimi... Jocul a atins limita dramatică a omenescului.

Ce a fost pînă în acest minut de grație? Fotbal-spectacol, fotbal elegant, ambele echipe interpretîndu-și cu talent și măiestrie partitura. Dinamo Bacău, formație „grea" cu o valoare mult mai mare decît i se face reclamă, a atacat cu inteligență cea mai mare parte a timpului. Faptul că n-a marcat pînă în ultimele clipe ale jocului se datorește în egală măsură ripostei organizate a adversarului, neșansei și întîmplării că a întîlnit în ultimă instanță un gool-keeper într-o formă extraordinară.

La rîndul său, U.T.A., cu demnitate și fair-play-ul său recunoscute a jucat 70 minute deschis, urmărind rezultatul fără a sacrifica spectacolul. În prima repriză, mai ales, am asistat la faze care au... aruncat tribunele în aer! Astfel, în min. 14, Axente scapă singur pe poartă, intră în careu, nu-și ia răspunderea șutului și centrează la Florian Dumitrescu a cărui bombă de la 8—9 metri este respinsă de Ghiță, mingea ajunge la Domide și acesta șutează peste poarta goală! În min. 20 o senzațională lovitură de cap — de la 6 m — a lui Nedelcu este apărată uluitor de Gornea. În min. 40, Dinamo Bacău este la... cîțiva centimetri de gol, dar mingea ștearsă cu capul de Vătafu lovește rădăcina barei laterale...

În a doua parte a meciului, tensiunea s-a păstrat maximă pînă în ultimele 15—20 minute, cînd întreg stadionul — inclusiv cele două echipe — au început să creadă într-un draw imposibil de clintit.

Arădenii au început să joace exclusiv „cartea" apărării, trimițînd din ce în ce mai rar „iscoade" în terenul advers. Poate au greșit, mulțumindu-se deliberat cu un „nul" al cărui profil se desena clar și părea indubitabil.

Dar, a venit minutul 90 și speranțele elevilor antrenorului Dumitrescu s-au prăbușit ca un castel de cărți... Acesta este fotbalul, dramaticul nostru fotbal de toate zilele!

Marius POPESCU

Tineret-rezerve: Dinamo Bacău—U.T.A. 1—1 (0—0).

Dinamo Bacău — U.T.A. 1-0 (0-0)

BACĂU, 8 (prin telefon, de la trimisul nostru). Stadion „23 August", timp rece, teren bun, spectatori aproximativ 10 000. A marcat: Ene Daniel (min. 90).

DINAMO BACĂU: Ghiță 9 — Kis 8, Nunweiller IV 9, Velicu 7, David 8, Vătafu 8, Nedelcu 9, Ene Daniel 9, Dembrovschi 7, Rugiubei 6 (min. 73 Tr. Popescu), Băluță 7 (min. 65 Volmer).

U.T.A.: Gornea 10 — Birău 7, Bacoș 8, Pojoni 9, Czako 8, Petescu 9, Lereter 8, Axente 8, Broșovschi 8, Domide 7, Fl. Dumitrescu 8.

A condus Mitko Ciukov (Bulgaria) ★★★★★, ajutat bine la linie de C. Popa (București) și E. Păunescu (Ploiești).

Trofeul Petschowschi (pentru public) 9.

„U" Cluj — Dinamo București 0-0

CLUJ, 8 (prin telefon, de la trimisul nostru). Stadion Municipal, timp frumos, teren bun, în ciuda ploii care a căzut dimineața; spectatori aproximativ 30 000.

UNIVERSITATEA CLUJ: Moldovan 6 — Crețu 6, Pexa 7, Solomon 8, Cîmpeanu 6, Anca 6, Neșu 7, Uifăleanu 5 (min. 52 Codrea 7), Mustățea 6 (min. 79 Lică), Oprea 5, Bungău 8.

DINAMO BUCUREȘTI: Coman 8 — Popa 8, Boc 8, Dinu 6, Ștefan 7, Ghergheli 6 (min. 63 Sălceanu), Stoenescu 7, Sălceanu 5 (min. 67 Pîrcălab), Radu Nunweiller 7, Dumitrache 7, Lucescu 8.

A arbitrat Al. Gaidarov (Bulgaria) ★★★★★, la linie Mircea Rotaru și Valentin Buimistruc (ambii din Iași).

Trofeul Petschowschi (pentru public), 6.

fotbal

APĂRAREA, BAT-O VINA!

Jiul — Petrolul 3-0 (2-0)

PETROȘANI, 8 (prin telefon). Stadion Jiul, teren desfundat, timp ploios, spectatori 2 000. Au înscris: Naidin (min. 17 și 57) și Libardi (min. 21).

JIUL: Stan 8 — Tonca 5 (min. 59 — Georgevici 7), Georgescu 7, Stoker 8, Mihai 8, Cotormani 8, Sandu 7, Peronescu 8, Libardi 7, Achim 6 (min. 70 — Grizea), Naidin 8.

PETROLUL: Vișan 4 — Gruber 4, Bădin 5, Florea I 5, N. Ionescu 4, Iuhas 4, Dincuță 4, Oprișan 4, Dridea I 4, Grozea 5, Moldoveanu 5.

A arbitrat Aurel Bentu ★★★★★, ajutat bine la tușă de A. Rădulescu și M. Sadoveanu (toți din București).

Trofeul Petschowschi (pentru public): 9.

O ploaie persistentă de zeci de ore a transformat terenul într-un amalgam de mlaștină și patinoar, fapt care a constituit din plecare un handicap pentru cele două echipe. Cum au înțeles însă ele să-l depășească? Jiul, printr-o ofensivă susținută și orientată pe extreme, la jucătorii plasați pe poziții avansate. Petrolul, în schimb, fără nici o veleitate de ofensivă a optat pentru varianta unei stricte apărări.

După o mare ratare a lui Libardi (min. 8 a tras peste poarta goală), Naidin deschide scorul printr-o lovitură cu capul, fază la care întreaga apărare a Petrolului a fost spectatoare. Jiul atacă dezlănțuit și după 4 min. majorează scorul: Peronescu are un dribling prelungit pe extrema dreaptă, centrează la semiînălțime, Vișan ratează intercepția și Libardi introduce mingea în plasă.

În repriza secundă meciul are aceeași turnură: atacurile Jiului prind mereu pe picior greșit apărarea petrolistă și doar șansa (a se citi noroiul din careul oaspeților!) salvează echipa Petrolul de goluri gata făcute (min. 47, 49 și 78). Totuși, în min. 57 o minge reluată de Naidin poposește din nou în poarta lui Vișan, după ce bara se opusese la un șut violent al lui Sandu, expediat de la 35 de metri.

Paul SLĂVESCU
redactor la revista FOTBAL

Tineret rezerve: Jiul — Petrolul 2—2 (1—2).

TOATĂ LUMEA MULȚUMITĂ...

În timp ce patinoarul „23 August" a devenit în aceste zile o cochetă arenă de box, în... compensație, stadionul Giulești, după ploaia fără răgaz care s-a abătut asupra Bucureștiului, s-a transformat într-un patinoar. Desigur, față de cantitatea de ploaie căzută în ultimele 24 de ore, terenul de joc s-a prezentat peste așteptări, fără bălțoace, fără porțiuni mocirloase, dar gazonul umed n-a permis un bun control al balonului, jucătorii trebuind de multe ori să facă eforturi pentru a-și păstra echilibrul.

Rapidul a fost echipa care a apărut mai puțin deranjată de aceste condițiuni speciale de joc. Giuleștenii s-au ținut mai bine pe picioare, desfășurînd în prima repriză un joc dinamic, în continuă mișcare, derutant pentru oaspeți. Aripile bucureștenilor, în special, au acționat cu mare dezinvoltură, dezarticulînd adesea sistemul defensiv al orădenilor. Și, după minute în șir de presiune, cînd apărătorii Crișului nu mai știau cum să facă față situațiilor dificile ce se iveau în fața porții lui Catona, Neagu, pus în poziție bună de Petreanu, a tras pe jos, pe lîngă bară, deschizînd scorul: 1—0 (min. 35). A fost, fără îndoială, repriza Rapidului, care ar fi putut realiza înainte de pauză un scor mai consistent. Rînd pe rînd, Neagu și Mazurachis au ratat însă, în situații din cele mai favorabile.

Orădenii au acționat timid în primele 45 de minute și au căutat prea mult poziția ideală de șut, din careu, folosind rar șuturile de la distanță (bară: Balogh, min. 25). Se părea că ei vor cădea complet după ce, în min. 51, Dinu, executînd o lovitură liberă de la 25 metri, a trimis șutul prin zid, în poarta lui Catona: 2—0. Dar n-a fost așa. Orădenii au ieșit la atac și Kun II a pătruns în careu, șutînd pe lîngă Răducanu, ieșit din poartă pentru a-l intimida: 2—1. În continuare, ambele echipe au părut mulțumite de rezultat, așteptînd, parcă, să se reîntoarcă mai repede la vestiarele calde și primitoare...

Jack BERARIU

La tineret rezerve: Rapid—Crișul 1—0 (0—0).

RAPID 2 (1)
CRIȘUL 1 (0)

Stadionul Giulești, timp urît cu ploaie măruntă, teren alunecos. Spectatori: circa 4 000. Au înscris: Neagu (min. 35), Dinu (min. 51) și Kun II (min. 56).

RAPID: Răducanu 6 — Pop 7, Motroc 7, Lupescu 7, Greavu 8, Dinu 8, Marin 6, Năsturescu 8, Neagu 7 (din min. 58 Angelescu 7), Mazurachis 6, Petreanu 8.

CRIȘUL: Catona 8 — Balogh 7, Sărac 6, E. Naghi 8, Popovici 6, Tomeș 6, Cociș 7, Suciu 5 (din min. 72 Petrescu), Kun I 6, Kun II 6, Harșani 7.

A arbitrat Gr. Birsan (Galați) ★★★★★, ajutat bine la linie de Gh. Manole (Constanța) și Al. Ene (Craiova).

Trofeul Petschowschi (pentru public): 8.

MINUTUL DE AUR

Vagonul — Politehnica Iași 2—0 (0—0)

ARAD, 8 (prin telefon). Stadion Vagonul, timp ploios, rece, vînt; teren alunecos, spectatori 100. Au marcat: Stănoaie și Sfîrlogea (min. 59).

VAGONUL: Gherghel 9 — Mihăilescu 7, Pop 8, Mülroth 8, Lenart 7, Sfîrlogea 7, Mihai 6, Stănoaie 7, Arnoțchi 6, Dembrovschi 8 (min. 78 — Schweillinger), Macavei 7 (min. 78 — Mertes).

POLITEHNICA: Constantinescu 8 — Gavrilă 6, Ianul 6, Stoicescu 7, Deleanu 8, Ștefănescu 7, Gollac 6, Incze IV 6, Lupulescu 9, Cuperman 7, Costăchescu 5 (min. 72 — Dănilă).

A arbitrat Petre Badea ★★★★★, ajutat la linie de Const. Calugherovici și Gavrilă Pop (toți din Brașov).

Trofeul Petschowschi pentru public: 10.

Partida a început în nota de dominare a gazdelor. În minutul 7, am consemnat două ocazii clare de gol, ratate însă de Stănoaie și Dembrovschi. Treptat meciul se echilibrează, apoi inițiativa trece de partea ieșenilor. Un șut al lui Cuperman zguduie bara (min. 21) — ratează apoi Incze IV în situații cînd apărarea Vagonului se dovedește ușor penetrabilă. Ripostează Vagonul, dar Sfîrlogea (min. 27) reia seria ratărilor care vor continua pînă cînd fluierul arbitrului vestește sfîrșitul primei reprize.

După pauză, continuăm să notăm alte ocazii, alte ratări și cîteva intervenții utile ale celor doi portari. Totul pînă în min. 59 cînd scorul devine fulgerător 2—0: Dembrovschi îl servește pe Stănoaie, care de la 6 m trimite în plasă. Tot Dembrovschi îl pune în cursă în același minut pe Sfîrlogea. Acesta sprintează, lasă în urmă apărarea ieșeană și înscrie nestingherit.

În min. 67, Dembrovschi face un slalom spre poarta ieșeană, Ianul îl oprește prin fault în careu și... 11 metri. Execută și ratează același Dembrovschi.

Ieșenii cu gîndul la prestigiu ripostează, partida devenind astfel mult mai animată. Gherghel, însă, se opune categoric tuturor încercărilor Politehnicii.

GH. NICOLAIȚA, coresp.

Tineret rezerve: Vagonul—Politehnica Iași 2—1 (2—0).

GREȘELILE DE APĂRARE SE PLĂTESC...

Steaua 2 (0)
Farul 0

Stadionul Republicii, teren alunecos, timp ploios, spectatori — circa 3 000.

A înscris Voinea — min. 71 și min. 76.

STEAUA: Suciu 9 — Sătmăreanu 10 (min. 71 Cristache 8), D. Nicolae 8 (min. 71 Sătmăreanu), Hălmăgeanu 9, Vigu 8, Ștefănescu 9, Dumitriu III 8, Pantea 8, Tătaru II 8, Voinea 8, Creiniceanu 9.

FARUL: Ștefănescu 8 — Botea 8, Stoica 6, Kozka 8, Antonescu 8, Etem 8, (min. 62 Badea 6), Constantinescu 6, Sasu 7, Tufan 8, Ologu 8, Kallo 7.

A arbitrat I. Ritter (Timișoara) ★★★★★ ajutat la linie de G. Blau (Timișoara) și M. Biolan (Tr. Severin).

Trofeul Petschowski (pentru public) — 9.

Anticipările așadar, s-au adeverit: Steaua și Farul au reușit să ofere puținilor spectatori veniți duminică pe „Republicii" un meci plăcut, cu multe faze ca la carte, în special în cimp.

Tonul jocului deschis, cu faze aerisite, l-au dat gazdele, care aproape 20 de minute din prima repriză au avut inițiativa. O abundență de acțiuni, dar sterile, de ambele părți, din păcate, datorită fie preferinței pentru dribling — pe un teren moale — a înaintașilor Stelei, fie combinațiilor desfășurate la nesfîrșit de fotbaliștii constănțeni.

Din a doua jumătate a primei reprize jocul s-a echilibrat aproape integral în cimp, dar aspectul steril al fazelor din fața porților — cu foarte puține excepții s-a menținut.

Steaua a fost mai decisă după reluarea ostilităților (în ghilimele fie spus, deoarece jocul a decurs într-o notă de perfectă sportivitate), a forțat mai mult victoria pe care în final a și realizat-o pe merit. Scăderea potențialului sau ezitările fundașilor centrali ai echipei oaspe precum și intervenția inspirată a antrenorilor St. Covaci și St. Onisie, soldată cu trecerea lui Ștefănescu în atac, iată cauzele principale ale modificării de scor în favoarea formației gazdă. Ștefănescu s-a impus în această partidă ca un jucător lucid, cu o mare forță de pătrundere, care a știut totodată să tragă după el în special pe Voinea și pe Pantea.

În cazul Farului este de menționat faptul că echipa a continuat să joace și după 0—2 cu aceeași ambiție. Constănțenii au muncit mult pentru un rezultat bun, dar, cum am arătat, apărarea a cedat în unele momente, iar atacul n-a avut coeziunea necesară în cele cîteva acțiuni bune de fructificat.

Primul gol a căzut (min. 71) dintr-o acțiune a lui Pantea, pe partea stîngă. El a centrat mingea lui Voinea, situat la aproximativ 15 m de poarta lui Ștefănescu, iar acesta a înscris printr-un șut năprasnic. După 5 minute, golul al 2-lea: Ștefănescu a ghicit un unghi bun, a șutat în colțul sting al porții, iar Voinea angajat pe traiectoria mingii, a introdus balonul în plasă...

Tiberiu STAMA

La rezerve tineret: Steaua—Farul 8—0 (3—0)

Atac rapidist, respins cu greutate de apărătorii orădeni

CINCI MINUTE FATALE PENTRU PROGRESUL...

În locul prezumtivei încleștări infernale, am asistat la o dispută lentă, nu o dată de-a dreptul plictisitoare, în care Progresul n-a urmărit — uneori printr-o tragere de timp, vecină cu penibilul — decît punctul de „aur", iar gazdele au încercat, cel mai adesea zadarnic, să depășească manifesta criză de atac pe care o traversează în acest final. Din nefericire pentru A.S.A., „sarjele" singurului lor atacant inteligent, Lucaci, nu au găsit mult timp nici un corespondent capabil de a le materializa în zona centrală a terenului.

A.S.A. Tg. Mureș — Progresul 2-0 (0-0)

TG. MUREȘ, 8 (prin telefon, de la trimisul nostru). — Stadion 23 August. Timp înnorat, ploios, teren moale; spectatori 5 000. Au marcat Ciutac (min. 69) și Hajnal (min. 74).

A.S.A.: Ungvari 8 — Solloși 7 (din min. 82, Silaghi), Dondoș, Toth 7, Hajnal 6, Siko 5 (din min. 57 Czako 6), Ciutac 6, Lucaci 7, Lungu 4, Raksi 5, Makkai 6.

PROGRESUL: Manta 6 — Viorel Popescu 6, Peteanu 5, Grama 6, Marinescu 5, Neacșu 6, Beldeanu 6 (din min. 76 Alecu), Radu Ionescu 6, Șoangher 5 (din min. 75 Constantinescu), Oaidă 5, Țărălungă 6.

A arbitrat P. Nikolov (Bulgaria) ★★★★★, ajutat bine la linie de I. Oprițâ (Arad) și P. Sotir (Mediaș).

Trofeul Petschowschi (pentru public) 7.

Avînd în față un atac atît de debil, bucureștenii — neinteresați de spectacol — au evoluat cu maximă prudență, menținînd în permanență la „beton" cinci jucători și lăsînd în față, la evadare, unul singur: Oaidă, astăzi lipsit de atu-ul lui decisiv: explozia... Între aceste coordonate, prima repriză s-a scurs cu gîndul la... box, fazele demne a fi semnalate fiind două: Lungu — șut violent (din marginea careului) care șterge bara (min. 10) și Oaidă — reluare „peste", de la 8 m, la o centrare a lui Beldeanu (min. 25).

Au fost 45 de minute în care alb-albaștrii lui Drăgușin — mai calmi și, evident, mai tehnici — au controlat mai bine mijlocul terenului, au combinat mai eficace, lăsînd impresia că își vor atinge finalmente intențiile...

Dar n-a fost așa! Ceva mai impulsionată prin trimiterea lui Hajnal la atac, linia de șoc a mureșenilor „prinde" cinci minute excelente în care pătrunderile inspirate ale lui Lucaci sînt dublate de greșelile pueriles ale defensivei oaspeților. La un „embouteilage" în careu, Ciutac deschide scorul (min. 69), pentru ca în min. 74, la o lovitură liberă de pe dreapta, Hajnal să pecetluiască rezultatul: 2—0!

Apoi, totul revine la... normal: pase la adversar, mingi fără adresă. Eforturile Progresului, aduc toată echipa în atac, dar meciul e jucat...

Ovidiu IOANIȚOAIA

La tineret: A.S.A. Tg. Mureș — Progresul 2—1 (1—0)

Așa arată o variantă cu 13 rezultate exacte la Concursul Pronosport nr. 23, etapa din 8 iunie 1969

I. „U" Cluj—Dinamo Buc.	x
II. F. C. Argeș—„U" Cv.	1
III. Jiul—Petrolul	1
VI. Dinamo Bc.—U.T. Arad	1
V. A.S.A. Tg. Mureș — Progresul	1
VI. Vagonul — Polit. Iași	1
VII. Steaua—Farul	1
VIII. Poiana—Elec. Obor	1
IX. Portul—Oțelul Galați	2
X. Chimia Sv.—Metrom	1
XI. Met. Hund.—Electr. Cv.	1
XII. Min. B. M.—C.S.M. Reșița	1
XIII. Gaz metan—C.S.M. Sibiu	1
Fond de premii 231 985 lei	

VICTORIE CLARĂ, PE DEPLIN MERITATĂ

F. C. ARGEȘ 2 (2)
„U" CRAIOVA 0

PITEȘTI, 8 (prin telefon, de la trimisul nostru). Stadion „1 Mai", teren alunecos, plin de apă, timp nefavorabil, a plouat permanent, spectatori 3 000; au marcat: Radu (min. 14) și Jercan (min. 45).

F.C. ARGEȘ: Ion Vasile 8 — Ciolan 6, Barbu 7, Vlad 8, Ivan II 6, Prepurgel 8, Roșu 7, Nuțu 7 (min. 77 Ionescu), Radu 8, Dobrin, Jercan 8.

UNIVERSITATEA CRAIOVA: Oprea 9 — Niculescu 7, Popa 8, Bitlan 7, Velea 7, Strîmbeanu 7, Boșoteanu 8, Martinovici 6, Neagu 6, Oblemenco 7, Circiumărescu 7.

A arbitrat Gh. Limona ★★★★★, ajutat la linie de Marin Niță și C. Dragotescu (toți din București).

Trofeul Petschowschi (pentru public) 9.

Ar fi de neiertat cronicarul care, stînd în tribună la adăpost pe o ploaie măruntă și rece, nu și-ar începe relatarea despre acest meci subliniind, înainte de orice, meritele fotbaliștilor din ambele echipe în realizarea unui spectacol de calitate.

Nota de angajament direct, tendința spre un fotbal rapid, cu finalizări, a dat-o, fără îndoială, F.C. Argeș, astăzi o învingătoare merituoasă. Piteștenii, după o scurtă ezitare la începutul meciului, s-au impus în continuare destul de net, dominînd apoi în repriza secundă de o manieră categorică. Activitatea laborioasă a lui Prepurgel, Jercan, Vlad sau Barbu a făcut ca în acest joc de „fotbal pe apă" echipa gazdă să se impună mai ușor. În plus, piteștenii au manifestat astăzi, spre deosebire de alte partide, anterioare, o neobișnuită poftă de șut, finalizînd des și de cele mai multe ori periculos.

Oaspeții, ușor superiori tehnic, au încercat să iasă cît mai onorabil din cleștele dominării adverse și au reușit acest lucru într-o bună parte din timp. Dar treptat, forțele lor s-au epuizat și au cedat spre final. Iar dacă scorul nu a luat proporții — așa cum s-ar fi putut întîmpla foarte ușor, aceasta se datorește mai ales portarului Oprea și apărătorilor Popa, Niculescu și Velea. Vom consemna, de asemenea, că pe fondul dominării gazdelor, craiovenii au reușit cîteva contraatacuri foarte periculoase, fiind nu o dată pe punctul de a înscrie golul de oncare. Rampa de lansare a acestor contraatacuri s-a situat de cele mai multe ori pe axa Strîmbeanu—Boșoteanu, mingile plecînd în direcția lui Oblemenco, care are meritul de a fi muncit mult și cu folos.

Se poate spune deci, că am asistat la un meci foarte frumos, în ciuda unor condiții atmosferice neprielnice și că puținii și adevărații îndrăgostiți de fotbal din Pitești care și-au luat inima în dinți și au venit la stadion, au plecat fără să regrete.

Călin ANTONESCU

Tineret-rezerve: F. C. Argeș — Universitatea Craiova 0—3 (neprezentare).

fotbal

STEAGUL ROȘU ȘI C.F.R. CLUJ — PROMOVATE ÎN DIVIZIA A

SERIA I

STEAGUL ROȘU BRAȘOV — FLACĂRA MORENI 3—0 (1—0). Mii de spectatori au aplaudat o dată cu victoria în fața Flăcării și promovarea echipei favorite. Steagul roșu, în divizia A. Jocul a fost plăcut, deși s-a disputat pe o ploaie măruntă și pe un teren alunecos. Brașovenii au dominat autoritar. Autorii golurilor: Florescu (min. 38), Ivăncescu (min. 67 din 11 m) și Gane (min. 85). C. Savu — Craiova a condus bine. **(C. Gruia, coresp. principal).**

POLITEHNICA GALAȚI — PROGRESUL BRĂILA 1—2 (0—0). Gălățenii au evoluat sub orice critică. Înaintașii Politehnicii au ratat numeroase ocazii. Oaspeții au contraatacat destul de periculos. Golurile au fost marcate de Ciupitu (min. 57), Iancu (min. 83) pentru Progresul, Mureșan (min. 88) pentru Politehnica. A arbitrat bine I. Hrisafi — București. **(C. Gălățeanu și S. Constantinescu,** coresp.).

DUNĂREA GIURGIU — C.F.R. PAȘCANI 2—0 (1—0). Datorită terenului complet desfundat, s-a făcut un mare consum de energie. Feroviarii s-au apărat supranumeric, însă n-au reușit să stăvilească atacurile jucătorilor de la Dunărea. A înscris: Mustață (min. 33 și 87). A condus bine I. Gheorghiță — București. **(T. Barbălată,** coresp.).

METALUL BUCUREȘTI — CEAHLĂUL P. NEAMȚ 3—2 (1—0). Meciul s-a disputat sîmbătă după amiază. În tot timpul partidei a plouat. Jucătorii s-au întrecut în greșeli, comițînd faulturi și protestînd la deciziile arbitrului G. Micu — Tg. Jiu, care a refuzat un 11 m oaspeților. Cele 5 goluri s-au marcat în urma unor greșeli ale apărătorilor. Autorii golurilor: E. Dumitru (min. 7 și 52), Iancu (min. 84), respectiv Pătrașcu (min. 69) și Enache (min. 82). Slab arbitrajul lui G. Micu. (d.v.).

POLITEHNICA BUCUREȘTI — GLORIA BÎRLAD 1—1 (1—0). Rezultatul de egalitate oglindește fidel desfășurarea jocului. În prima parte, studenții au avut inițiativa mai mult timp și au reușit să deschidă scorul prin Păiș (min. 18). După pauză, bîrlădenii au echilibrat jocul, apoi au avut unele perioade de dominare, însă Trăznea a ratat din poziții favorabile. Egalarea s-a produs în min. 83, cînd Otic a reluat balonul în poartă, după executarea unei lovituri de colț. A arbitrat bine Ad. Macovei — Bacău.

POIANA CÎMPINA — ELECTRONICA OBOR 2—1 (1—0). Joc frumos, în care gazdele au avut inițiativa. Au marcat: Popa (min. 15), Păunescu (min. 60, autogol), respectiv Ivan (min. 65). A arbitrat foarte bine I. Chilibar — Pitești. **(E. Stroie,** coresp.).

PORTUL CONSTANȚA — OȚELUL GALAȚI 0—4 (0—2). Meciul s-a disputat la Medgidia. Oțelul a avut o apărare fermă și a jucat cu pase precise, acționînd bine pe poartă. Au înscris: Crăciunoiu (min. 18) și Ioniță (min. 26, 61 și 68). Foarte bun arbitrajul lui I. Drăghici — București. **(R. Avram,** coresp.).

CHIMIA SUCEAVA — METROM BRAȘOV 3—1 (2—1). Nivelul tehnic al jocului a fost slab. Oaspeții au fost periculoși pe contraatac. Golurile au fost realizate de Văran (min. 21), Gălățeanu (min. 34), Selimeși (min. 74), respectiv Ferenț (min. 11). A arbitrat bine I. Cîmpeanu — Cluj. **(R. Munteanu,** coresp.).

CLASAMENT

1. Steagul roșu	29	17	7	5	47-22	41
2. Poli. G-ți	29	15	5	9	37-23	35
3. Metalul	29	14	5	10	54-32	33
4. Portul	29	13	6	10	51-28	32
5. Flacăra	29	13	6	10	33-33	32
6. Ceahlăul	29	12	7	10	36-33	31
7. Progresul	29	11	9	9	31-36	31
8. Poiana	29	12	7	10	30-36	31
9. Chimia	29	11	7	11	35-31	29
10. Oțelul	29	10	8	11	35-34	28
11. Poli. Buc.	29	10	8	11	36-43	28
12. Dunărea	29	11	4	14	23-35	26
13. Gloria	29	9	6	14	35-50	24
14. Metrom	29	9	5	15	32-42	23
15. C.F.R.	29	10	3	16	30-47	23
16. Electr. Obor	29	6	5	18	30-50	17

ULTIMA ETAPĂ (15 iunie): Oțelul Galați — Politehnica București, Metrom Brașov — Portul Constanța, Ceahlăul P. Neamț — Chimia Suceava, Electronica Obor — Steagul roșu Brașov, Flacăra Moreni — Politehnica Galați, C.F.R. Pașcani — Poiana Cîmpina, Progresul Brăila — Metalul București, Gloria Bîrlad — Dunărea Giurgiu.

SERIA A II-a

C.F.R. CLUJ — INDUSTRIA SÎRMEI 6—2 (4—1). Prin această victorie, obținută la un scor concludent, feroviarii au promovat în prima divizie. Deci, sincere felicitări antrenorului Rădulescu și elevilor lui. Despre penultimul meci putem spune că a fost, în majoritatea timpului, la discreția gazdelor. Au marcat: M. Popescu (min. 8 și 44), Strat (min. 12, 60 și 90), Zanca (min. 28), respectiv Sardi (min. 28) și Chioreanu (min. 76 din 11). Bun arbitrajul lui T. Marin-București. **(T. Bara,** coresp.).

C.F.R. ARAD — OLIMPIA ORADEA 2—0 (1—0). Joc de valoare tehnică modestă. Arădenii au insistat mai mult în atac și au marcat două goluri, prin Levai (min. 26, autogol) și Kukla (min. 69). Bacoș (Olimpia) a ratat un penalti. A condus cu greșeli Z. Szecsey — Tg. Mureș. **(N. Gheorghe,** coresp.).

A. S. CUGIR — MEDICINA CLUJ 3—0 (1—0). Gazdele au dominat categoric. Cele trei goluri au fost înscrise de Neamțu. Bun arbitrajul lui M. Vasiliu — Ploiești. **(M. Vîlceanu,** coresp.).

POLITEHNICA TIMIȘOARA — METALUL TR. SEVERIN 3—0 (3—0). În ultimul meci susținut pe teren propriu în actualul campionat, studenții au obținut o victorie clară. Golurile au fost realizate de Ilie (min. 17 din 11 m), Grozăvescu (min. 19) și Dobîndă (min. 39). În min. 74, Gal (Metalul) a fost eliminat pentru lovirea intenționată a adversarului fără balon. A condus bine A. Tudor — Sibiu. **(P. Arcan).**

CHIMIA RM. VÎLCEA — C.F.R. TIMIȘOARA 1—1 (0—0). Joc viu disputat, cu toate că terenul a fost alunecos. Autorii golurilor: I. Popescu (min. 61) pentru Chimia, Hanganu (min. 85) pentru C.F.R. Bun arbitrajul lui P. Vamoș — Tg. Mureș. **(D. Roșianu,** coresp.).

METALUL HUNEDOARA — ELECTROPUTERE CRAIOVA 2—0 (1—0). În repriza întîi a plouat torențial. Metalurgiștii au fost mai incisivi în atac. Craiovenii au încercat să temporizeze jocul. Au marcat: Cergo (min. 43) și Vulpeanu (min. 73). Gh. Retezan — București a condus bine. **(M. Ioanid,** coresp.).

MINERUL BAIA MARE — C.S.M. REȘIȚA 1—0 (0—0). Cu toate că terenul a fost desfundat, jucătorii s-au străduit să realizeze un spectacol cît mai bun. În min. 47, Bohoni a pătruns în careu, unde a fost faultat și arbitrul A. Toth a acordat 11 m. Penaltiul a fost transformat de Bohoni. **(T. Tohătan,** coresp. principal).

GAZ METAN MEDIAȘ — C.S.M. SIBIU 1—0 (0—0). Joc de factură tehnică mediocră. Localnicii au dominat categoric și au înscris în final, în min. 83, prin Scheau. A arbitrat I. Boroș — Timișoara. **(Z. Rișnoveanu,** coresp.)

CLASAMENT

1. C.F.R. Cluj	29	16	7	6	56-30	39
2. C.S.M. Reș.	29	15	3	11	44-30	33
3. Met. Huned.	29	15	2	12	41-27	32
4. Politehnica	29	12	8	9	39-31	32
5. Olimpia	29	13	5	11	43-41	31
6. C.S.M. Sibiu	29	14	2	13	46-40	30
7. C.F.R. Arad	29	12	6	11	41-35	30
8. Gaz metan	29	11	8	10	34-29	30
9. Electroputere	29	13	4	12	38-47	30
10. A. S. Cugir	29	11	7	11	28-33	29
11. Met. Tr. Sev.	29	13	3	13	39-47	29
12. C.F.R. Timiș.	29	9	9	11	39-36	27
13. Minerul	29	11	4	14	24-24	26
14. Chimia	29	9	8	12	22-42	26
15. Medicina	29	6	8	15	35-53	20
16. Ind. sîrm.	29	6	8	15	31-55	20

ULTIMA ETAPĂ (15 iunie): C.S.M. Reșița—Metalul Hunedoara, Metalul Tr. Severin—Chimia Rm. Vîlcea, Medicina Cluj—Politehnica Timișoara, Ind. sîrmei—C.F.R. Arad, Electroputere Craiova—Minerul Baia Mare, C.S.M. Sibiu—C.F.R. Cluj, C.F.R. Timișoara—Gaz metan, Olimpia Oradea—A. S. Cugir.

UNGARIA: LOCUL I LA PATRULATERUL DE SPADĂ DE LA CLUJ

CLUJ, 8 (prin telefon). — Cu o nouă victorie — a treia — la Franța, spadasinii Ungariei, campioni olimpici, au terminat pe locul I în patrulaterul de spadă desfășurat în localitate. Un 8—6 meritat, deși inițial trăgătorii francezi au avut inițiativa, conducînd cu 5—2. Scrimerii unguri, mai decișii au egalat la 5, apoi s-au distanțat. Realizatori: Fenyvesi 3, Kulcsar și S. Erdös cîte 2 și Schmitt, respectiv Jeanne și Ladegaillère cîte 2, Varille și Reant.

Echipa de spadă a Franței a terminat pe locul 2. În ultimul meci, ea a făcut 11—4 (o dublă înfrîngere) cu Italia: Ladegaillère 4, Jeanne și Varille cîte 3 și Reant, respectiv Placella 2, Breda și Francescone. Muzio, al patrulea spadasin italian, n-a reușit să puncteze.

Pe locul 3, echipa României. Ea a obținut o victorie destul de comodă în fața echipei Italiei, cu 11—5. Mironov, Al. Istrate și Sepeșiu au fost trăgătorii de bază ai echipei române, realizatori a cîte 3 victorii. Marinescu a obținut, și el, 2 victorii. Pentru italieni — Albanese 3, Francescone 2 și... nimic Placella și Breda.

Clasamentul general: 1. Ungaria 3 v., 2. Franța 2 v., 3. ROMÂNIA 1 v., 4. Italia.

În acest fel echipa țării noastre a reușit să repete locul 3 obținut la San Pellegrino, anul trecut.

Paul RADVANY

PE POTECILE ALUNECOASE — ÎN LUPTĂ CU ECHILIBRUL

Secvență din cavalcada motocicletelor de la clasa 250 cmc

Remarcat pentru duritatea lui, traseul complexului Metalul de la Pantelimon a fost mult îmbunătățit în vederea concursului internațional de motocros, desfășurat duminică în organizarea clubului Steaua, adăugîndu-i-se noi zone accidentate. În plus, ploaia care a căzut din abundență atît înainte de start, cît și în timpul curselor, a mărit cu aproape 50 la sută gradul de dificultate a parcursului, astfel că alergătorii din U.R.S.S., Austria, Ungaria, Cehoslovacia, Irlanda și România au semnat certificatul de participanți cu întregul lor arsenal tehnic și fizic.

Concurenții au luptat cu burniță rece, cu pantele abrupte, cu noroiul și băltoacele, cu motoarele care din cauza apei se puteau stinge din moment în moment. Majoritatea alergătorilor au trecut cu bine toate aceste impedimente, pentru că în persoana lor se împletesc, ca într-o cunună, calități deosebite: spontaneitatea și chibzuința, abilitatea în echilibristică, înclinația îndărătnică de a supune obstacole, de a „îmblînzi" traseul. De aici și acea mare atracție a publicului pentru concursul de duminică, cînd aproape 6 000 de spectatori au suportat timpul ploios, asistînd la cele două probe din program. Disputa dintre cei 31 de alergători, care au luat startul la clasele 250 și 500 cmc, a fost dusă pînă la extrem, făcînd pe spectatori să se bucure sau să tresalte de emoție. În această aprigă întrecere, concurenții sovietici A. Mandricenko și A. Kliavinsh — merituoși învingători — au fost excepționali. Reprezentanții noștri C. Goran, P. Paxino, O. Ștefani, C. Dovids, Șt. Chițu și Șt. Florian au luptat din răsputeri pentru a nu pierde nici un metru de pămînt în confruntarea cu motocicliștii cehoslovaci, maghiari și austrieci, pentru celelalte locuri.

CLASAMENTE: **250 cmc:** 1. A. Mandricenko (U.R.S.S.) loc 1 în prima manșă, loc 3 în manșa a doua; 2. C. Goran 2+2, 3. C. Dovids 4+1, 4. St. Chițu 3+5, 5. J. Hromulak (Cehoslovacia) 0+4; **500 cmc:** 1. A. Kliavinsh (U.R.S.S.) 1+1, 2. P. Paxino 3+2, 3. O. Stefani 2+4, 4. Șt. Florian 4+3, 5. D. Gerold (Austria) 5+0.

Tr. IOANIȚESCU

Trimisul nostru special, VALERIU CHIOSE, transmite:

„CUPA GIOVANNINI" A REVENIT LUI PUTIATIN (U.R.S.S.)

BOLOGNA, 8 (prin telefon). În timp ce Ardeleanu, Falb și Haukler au părăsit scena marii competiții „Cupa Giovannini", cel de al cincilea reprezentant al scrimei noastre, Ionel Drîmbă, a continuat lupta pentru întîietate.

În sferturi de finală, Drîmbă a evoluat într-o grupă puternică (cu Magnan, Kamuti și campionul sovietic Katișev), dar și-a asigurat un număr de victorii suficient pentru a face următorul pas spre finala competiției. Primul loc în clasamentul acestei grupe a revenit maghiarului Kamuti (4v), pe următorul situîndu-se campionul nostru Drîmbă (3 v).

În semifinale, Drîmbă a lăsat o impresie excelentă acumulînd 4 victorii (la francezul Magnan, italianul Granieri, polonezul Koziejowski și la sovieticul Romanov). Din grupa lui s-au mai calificat pentru finală: Romanov (4 v) și Koziejowski (2 v). În cealaltă semifinală s-a impus francezul Noel (4 v), urmat de sovieticul Putiatin și de maghiarul Kamuti.

Dar iată că atît Drîmbă cît și Noel, după excelenta comportare din semifinale, nu au mai putut da obișnuitul lor randament în finală, ambii terminînd acest ultim episod în partea inferioară a clasamentului. Victoria a revenit lui Putiatin, care a dispus de toți adversarii din finală. Drîmbă nu a obținut, însă, decît o victorie la Romanov (U.R.S.S.) cu 5—3 și a pierdut la limită asalturile cu Noel, pe care l-a condus cu 4—1 și la Koziejowski, pe care l-a condus cu 4—2. Clasamentul finalei se prezintă astfel: 1. Putiatin (U.R.S.S.) 5 v; 2. Romanov (U.R.S.S.) 3 v; 3. Koziejowski (Polonia) 3 v; 4. Kamuti (Ungaria) 2 v; 5. Drîmbă 1 v; 6. Noel (Franța) 1 v.

În cursul zilei de azi, floretiștii noștri vor pleca la Verona, unde marți va începe concursul patrulater „Cupa Gaudini" la care mai participă echipele Franței, Italiei și Ungariei.

ȘERBAN IOAN — victorie cu 2,14 m (nou record național)

SOFIA, 8 **(prin telefon).** Pe stadionul Vasil Levski s-a încheiat duminică triunghiularul de atletism dintre echipele Bulgariei, R.D. Germane și României. Net superiori, sportivii din R.D.G. au dominat întrecerile, repurtînd victorii la mari diferențe de scor: 148—71 cu România și 145—76 cu Bulgaria la bărbați, 83—44 cu România și 83—44 cu Bulgaria la femei. În întîlnirile directe, formațiile țării gazdă au întrecut reprezentativele române cu 65—62 la femei și 115,5—102,5 la bărbați.

Dintre atleții români s-a evidențiat în mod deosebit Șerban Ioan, care a trecut din prima încercare ștacheta înălțată la 2,00 — 2,05 — 2,10 m, reușind apoi, tot din prima și la 2,14 m — nou record al României.

Rezultate din ziua a doua: BĂRBAȚI — **200 m:** Burde (RDG) 21,6, ... 4. Zamfirescu 22,1, ... 6. Jurcă 22,4; **800 m:** Schulze (RDG) 1:49,4, 2. Ungureanu 1:50,3, ... 4. Purghel 1:51,1; **5000 m:** Jelev (B) 14:24,0, ... 5. Barabaș 14:35,0, 6. Rusnac 14:47,0; **400 mg:** Stecher (RDG) 52,5, Rățoi 52,5, ... 4. Cosma 53,2; **4 x 400 m:** R.D. Germană 3:11,6, Bulgaria 3:13,9, România 3:16,4; **înălțime:** Șerban Ioan 2.14, ... 3. Dosa 2,05; **lungime:** Vogel (RDG) 7,63, Sărucan 7,56, Zaharia 7,50; **suliță:** Biering (RDG) 70,12, ... 5. Corbu 45,53, 6. Ioan 34,48; FEMEI — **200 m:** Vogt (RDG) 24,4, Goth 25,0, Anghelescu 25,6; **1500 m:** Hoffmeister (RDG) 4:32,4, ... 4. Gabor 4:34,6, 5. Lincă 4:36,8; **100 mg:** Balzer (RDG) 14,2, ... 5. Cîrstea 15,0, 6. Anghelescu 15,0; **lungime:** Hauer (RDG) 6,34, ... 4. Vintilă 6,05, ... 6. Al. Popescu 5,83; **suliță:** Lüttge (RDG) 52,70, ... 5. Prodan 45,98, 6. Stancu 45,84.

De menționat că timpul nefavorabil de concurs s-a menținut și în ziua a doua, căzînd în permanență o ploaie măruntă, însoțită de vînt și frig. În aceste condiții, campioana olimpică Viorica Viscopoleanu nu a mai putut participa la săritura în lungime, iar la proba similară a băieților săritorii români au fost incomodați mai mult de tartanul alunecos, întrucît nu sînt obișnuiți cu astfel de piste. Alt punct slab al echipelor române l-a constituit absența multor titulari, fapt care a determinat înscrierea simbolică de concurenți la unele probe, numai pentru a aduce cîteva puncte; astfel, la suliță au aruncat săritorul în înălțime Șerban Ioan și triplusaltistul Carol Corbu! Indiferent însă de motivele de mai sus, comportarea de ansamblu a atleților români a fost sub așteptări.

Toma HRISTOV

sportul în lume

Lucrările sesiunii C.I.O.

VARȘOVIA 8 (Agerpres). — În cadrul lucrărilor celei de-a 68-a sesiuni a Comitetului internațional olimpic s-a hotărît în unanimitate ca pe viitor sportivii din R.P.D. Coreeană și R. D. Germană să participe la Jocurile Olimpice sub denumirile oficiale ale țărilor lor.

Turul Serbiei

Echipa României a terminat pe locul II

BELGRAD 8 (Agerpres). — Etapa a 6-a a Turului ciclist al Serbiei (Subotița—Sombor, 137 km), a fost cîștigată de Dolezal (Cehoslovacia), urmat la 10 sec de concurentul român C. Grigore. În etapa a 7-a, ultima (Sombor—Novi Sad, 100 km), primul a trecut linia de sosire iugoslavul Valencici. Clasamentul final individual: 1. Soucek (Cehoslovacia) 21 h 45:40; 2. Kubicek (Cehosl.) la 1:34; 3. Surminski (Polonia) la 2:40. Cicliștii români au ocupat următoarele locuri: C. Grigore (7) la 3:30; Selejan (9) la 4:19; Ciumeti (11) la 5:20; T. Vasile (13) la 5:28; Sofronie (14) la 5:45. Clasamentul pe echipe: 1. Polonia; 2. România la 2:13; 3. Cehoslovacia la 2:40; 4. Bulgaria la 14:01; 5. Partizan Belgrad la 27:39 etc.

FELICE GIMONDI a cîștigat al 52-lea Giro

Ieri s-a încheiat, la Milano, cel de-al 52-lea Tur ciclist al Italiei. Victoria a revenit italianului Felice Gimondi, urmat de compatriotul său Michelotto la 3:95, Zilioli la 4:48, Schiavon la 7:01. Primul ciclist străin, în clasamentul general individual, este vest-germanul Rudi Altig, la 23:57.

Concursul atletic de la Riga

MOSCOVA, 8 (Agerpres). La concursul internațional de atletism de la Riga, proba de 800 m a revenit sovieticului Sudnik în 1:51,6. Atleții români Damaschin și Tit au ocupat locurile 6 (în 1:52,0) și respectiv 7 (în 1:52,2). În cursa de 1 500 m, cîștigată de Rubezis (U.R.S.S.) cu 3:49,6, românul Nicolae Ioan s-a clasat pe locul 4 cu 3:51,3. Alte rezultate: 400 mg — Zageris (U.R.S.S.) 52,1; înălțime — Durkop (R.D.G.) 2,08; lungime — Boi (Cuba) 7,23; prăjină — Feld (U.R.S.S.) 4,90; 200 m — Liukpetris (U.R.S.S.) 21,8; 200 m femei — Ana Dundera (U.R.S.S.) 23,9; lungime femei — Pocekueva (U.R.S.S.) 5,96 m.

De la trimisul nostru special, C. ALEXE:

INTERES DEOSEBIT PENTRU PRIMUL JOC DIN FINALA C.C.E. LA VOLEI

SOFIA, 8 (prin telefon). Aici, la Sofia, apropiata finală a Cupei campionilor europeni — jocul tur — dintre **T.S.K.A.** și **STEAUA** este apreciată ca unul dintre remarcabilele evenimente sportive ce au loc în Bulgaria în această perioadă, deși la sfîrșitul săptămînii Asparuhov și colegii din naționala bulgară de fotbal întîlnesc echipa Poloniei în preliminariile C.M.

Interesul e cu atît mai mare cu cît voleibaliștii bulgari se află la a doua tentativă de cucerire a C.C.E. Prima dată, această performanță a realizat-o Minior Pernik. Dar atunci (în 1965), după trei jocuri, formația bulgară a trebuit să plece steagul în fața unei echipe românești în mare formă. Rapid.

Simbătă seară, după o călătorie de o oră cu un avion IL-18, la aeroportul din Sofia campionii români au fost întîmpinați de oficialități sportive, de conducători ai clubului T.S.K.A. și de gazetari sportivi. Ziarul de sport din capitala Bulgariei prezintă în numărul său de duminică pe jucătorii români, cunoscuți, de altfel, aici, după evoluția lor de anul trecut.

Duminică dimineața sportivii noștri au vizitat orașul, iar după-amiază au făcut un antrenament de două ore în sala Slivnița. Este posibil ca jocul de marți să se desfășoare în moderna sală Universiada, dar decizia se va lua luni dimineața. Meciul va fi condus de doi arbitri din R.D. Germană — Lange și Schneider.

ÎNCĂ DOUĂ VICTORII AUSTRALIENE LA ROLAND GARROS

PARIS, 8 (prin telefon). — Pentru prima oară, pe parcursul celor două săptămîni de tenis la Roland Garros, parizienii s-au putut încălzi la razele unui soare cu adevărat de iunie. Un decor mai favorabil pentru tenis, ceea ce s-a resimțit și în factura jocului din ultimele întîlniri.

Mai întîi, s-a disputat finala feminină, opunînd două veritabile atlete, australianca Margaret Smith Court și englezoaica Ann Haydon Jones. Forța deosebită a primei, excelentă în intercepții din vole, avea să decidă soarta meciului. Ann Jones a creat un „suspens" în al doilea set, pe care și l-a adjudecat de la 1—4 (!), dar apoi a trebuit să se recunoască învinsă: 6—1, 4—6, 6—3 pentru Margaret Court.

Finala de dublu masculin — complet „australiană" — a oferit o surpriză. Primii favoriți, Rod Laver și Roy Emerson, au cedat mai tinerilor John Newcombe și Tony Roche, deosebit de tenaci în finalul partidei. Laver, cu „stîngile" sale teribile, părea să stăpînească jocul la început și chiar la egalarea scorului la seturi, semnele de întrebare nu apăruseră. A urmat setul cinci, început cu 2—0 pentru Laver — Emerson. Apoi, un „break" al adversarilor egalează (2—2). Din nou conduc primii cu două puncte distanță (2—4), dar aci urmează formidabila serie a învingătorilor, care nu mai pierd nici un ghem. Newcombe — Roche cîștigă cu 4—6, 6—1, 3—6, 6—4, 6—4.

La ora acestei transmisii pe terenul central au ieșit perechile Jean Claude Barclay — Françoise Durr (Franța) și Margaret Smith Court (Aus.) — Marty Riesser (S.U.A.), competitoare în finala de dublu mixt, care este programată în nocturnă. Roland Garros 1969 parcurge ultimele sale secvențe.

Paul CERNESCU

„REGATA SOFIA" LA CAIAC-CANOE

SPORTIVII ROMÂNI ÎNVINGĂTORI ÎN TOATE PROBELE

SOFIA, 8 (prin telefon). La regata internațională de caiac-canoe, desfășurată duminică pe lacul Pancerevo, cu participarea sportivilor bulgari, români și iugoslavi, echipa **ROMANIEI a avut o comportare strălucită cîștigînd toate cele 13 probe ale competiției.** Iată lista învingătorilor: **K 1—1000 m:** D. Ivanov 4:21,6; **C 1—1000 m:** Gh. Sidorov 4:25,6; **K 1—500 m (F):** Serghei Valentina 2:20,2; **K 2—1000 m:** Rujan—Iacob 3:52,7; **C 2—1000 m:** P. Maxim—A. Simionov 4:14,5; **K 2—500 m:** Rujan—Botez 1:40,0; **K 2—500 m (F):** Serghei Valentina—Hilde Lauer 2:04,0; **K 1—500 m:** E. Botez 1:52,3; **K 4—1000 m:** Rujan—Iacob—Ivanov—Roșca 3:26,0; **K 2—10 000 m:** Rujan—Iacob 40:47,2; **K 1—10000 m:** D. Ivanov 44:09,1; **C 2—10 000 m:** Maxim—Simionov 41:53,2; **C 1—10 000 m:** S. Maxim 47:36,7.

Echilibru valoric în prima zi a festivalului de tir de la Tunari

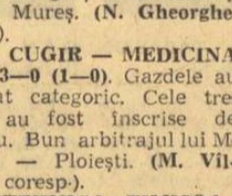

(Urmare din pag. 1)

sat Georgeta Șerban, Melania Petrescu și Veronica Stroe, situate în fruntea clasamentului în singura probă feminină a zilei. Comportări meritorii, în aceeași întrecere ca și în cea de juniori, au avut sportivii iugoslavi, cărora le-au revenit trei titluri balcanice.

Spre sfîrșitul după-amiezii s-a terminat lunga confruntare a pistolarilor de viteză. Spectaculoasa dispută a consemnat un alt succes românesc, datorat maestrului emerit al sportului, Ion Tripșa, constant în ambele manșe, la un nivel superior.

Rezultate tehnice: armă liberă calibru redus culcat 60 f (85 de trăgători): campionatele internaționale: 1. Bahrman (S.U.A.) 596 p (ultima decadă: 100 p), 2. Klingner (R.F.G.) 596 p (ultima decadă: 99 p), 3. Bachor (Polonia) 594 p (ultima decadă: 100 p), 4. Testarmata (Italia) 594 p (ultima decadă: 98 p), 5. ROTARU (România) 593 p, 6. Kuti (Ungaria) 592 p, **Balcaniada:** 1. ROTARU (România) 593 p, 2. Gh. Vasilescu (România) 591 p, 3. Dursut (Turcia) 589 p (ultima decadă: 99 p), 4. Sipek (Iugoslavia) 589 p (ultima decadă: 98 p), 5. CABAN (România) 589 p (ultima decadă: 97 p), 6. ALLERHAND (România) 588 p; **echipe:** 1. ROMÂNIA 2361 p, 2. Iugoslavia 2344 p, 3. Turcia 2320 p, 4. Bulgaria 2283 p, 5. Albania 2283 p. **Armă standard culcat 60 f-femei (36): internaționale:** 1. GEORGETA ȘERBAN (România) 590 p, 2. MELANIA PETRESCU (România) 589 p, 3. Olga Dordevic (Iugoslavia) 589 p, 4. VERONICA STROE (România) 589 p, 5. Oskarne Kellner (Ungaria) 588 p, 6. Desanka Petrovici (Iugoslavia) 587 p, **Balcaniada:** 1. GEORGETA ȘERBAN 590 p, 2. Olga Dordevic 589 p, 3. Desanka Petrovici 587 p, 4. Beioja Libi (Albania) 585 p, 5 ANA GORETI 585 p, 6. Brigitta Zdenyak (Iugoslavia) 585 p, **echipe:** 1. **Iugoslavia** 1761 p, 2. ROMÂNIA 1757 p, 3. Albania 1733 p, 4. Bulgaria 1704. **Armă standard culcat 60 f-juniori** (29): **Balcaniada:** 1. **Milutinovici** (Iugoslavia) 583 p, 2. Biqir (Albania) 582 p, 3. MAGDA BORCEA (România) 578 p, 4. Lazio (Iugoslavia) 577 p, 5. Milenkovici (Iugoslavia) 574 p, 6. Alintaș (Turcia) 574 p, **echipe:** 1. **Iugoslavia** 1739 p, 2. Albania 1725 p, 3. ROMÂNIA 1712 p, 4. Bulgaria 1704 p, 5. Turcia 1181 p.

Pistol viteză 60 f: internaționale: 1. ION TRIPȘA (România) 596 p (298+298), 2. Whitacre (S.U.A.) 592 p, 3. Nacovschi (Cehoslovacia) 591 p, 4. Gonzales (Spania) 590 p, 5. DAN IUGA (România) 590 p, 6. Blankendip (S.U.A.) 589 p; *Balcaniada:* 1. ION TRIPȘA (România) 596 p, 2. DAN IUGA (România) 590 p, 3. MARCEL ROȘCA (România) 589 p, 4. Papagheorghe (Grecia) 588 p, 5. V. ATANASIU (România) 585 p, 6. Țonev (Bulgaria) 582 p; *echipe:* 1. ROMÂNIA 2 360 p, 2. Grecia 2 323 p, 3. Bulgaria 2 310 p.

Programul de azi, de la poligonul Tunari, începe la ora 9 cu următoarele probe: armă liberă calibru redus 3x40 f (77 de înscriși) și pistol viteză (duel) 30 f (ultima probă, unde sînt înscriși 52 de concurenți, contează numai în cadrul internaționalelor).

-TELEX-TELEX-TELEX-TELEX-

Jim Ryun a stabilit, la Los Angeles, cea mai bună performanță mondială a sezonului în proba de 1 milă, cu timpul 3:55,9. În același concurs, Neil Steinhauer a aruncat greutatea la 20,62 m.

■

Turneul internațional de șah de la Luhacovice (Cehoslovacia) s-a încheiat cu victoria marelui maestru sovietic V. Korcinoi, 11 1/2 puncte din 15 posibile. Pe locul doi — Keres (U.R.S.S.) — 10 1/2 p, iar pe locul trei — Hort (Cehoslovacia) — 10 p. Șahistul român D. Drimer s-a situat pe locul 5 cu 8 1/2 p.

■

Olandezul Fedor den Hertog a cîștigat detașat Turul ciclist al Angliei, disputat în 15 etape, pe un traseu în lungime de 2 400 km. Ultima etapă (Leeds—Blackpool) a revenit englezului Brian Jolly, cronometrat pe distanța de 193 km în 5 h 05:34.

■

În runda a 6-a a turneului feminin de șah de la Balatonszeplak, Elisabeta Polihroniade a cîștigat la Mihailova, Ranniku a învins-o pe Jianu și Stadler pe Langos. Ivanka a remizat cu Karakas. Conduce maestra sovietică Ranniku — 5 1/2 p, urmată de Ivanka (Ungaria) — 4 1/2 p.

■

La Santiago de Chile a început meciul de tenis Chile — Brazilia, contînd pentru „Cupa Davis" (semifinala zonei americane). După prima zi, gazdele conduc cu scorul de 1—0. Jaime Filliol l-a învins cu 3—6, 3—6, 6—4, 8—6, 10—8 pe Edson Mandarino.

■

În turneul de polo de la Pforzheim (R. F. G.), selecționata R. F. a Germaniei a învins cu 6—5 echipa Cehoslovaciei, iar Iugoslavia a dispus cu 5—3 de formația Spaniei.

■

Cu prilejul concursului de haltere de la Lwov, sportivul sovietic Nikolai Mironenko a stabilit un nou record unional la categoria semigrea, stilul împins, cu performanța de 187,500 kg.

■

Maratonul internațional de la Stockholm a luat sfîrșit cu victoria atletului englez Chris Wade, care a parcurs distanța de 42,195 km în 2h 17:42.

■

În turneul internațional de baschet feminin, la Avellino (Italia), selecționata U.R.S.S. a învins cu 68—41 echipa poloneză Wisla Cracovia, iar reprezentativa Bulgariei a dispus cu 59—55 de Sparta Praga.

■

În preliminariile C.M. de fotbal, grupa a II-a, Irlanda — Ungaria 1—2 (0—1). Pentru învingători a înscris Dunay II și Bene.

CIUCĂ, DUMITRESCU, CUȚOV ȘI ALEXE — CAMPIONI EUROPENI

(Urmare din pag. 1)

influențînd pe arbitri. Într-adevăr, parcă și-ar fi revenit, sau s-ar fi hotărît în sfîrșit să arate tot ce poate cînd își consumă energia, vigoarea și spiritul agresiv, Ciucă trece la atac furibund, plasează cu eficacitate un-doi-uri, urmărind un Novikov căruia nu-i mai rămîne decît să fugă, să caute clinciuri, pentru că forțele l-au părăsit. Abia acum se vede de ce și-a păstrat puterile Ciucă pentru ultimele trei minute. Acum el este debordant și obține ceea ce și-a dorit de atîția ani de zile: un titlu în apropierea căruia a fost de atîtea ori. Arbitrii s-au declarat unanimi (5—0).

CIUCĂ (România) b.p. **NOVIKOV** (U.R.S.S.).

Pe locurile 3—4: **OLECH** (Polonia) și **GRASSO** (Italia).

Categoria cocoș

TITLUL A RĂMAS LA BUCUREȘTI

Exact acum 39 de ani, într-o seară de neuitat pe arena Romcomit poposea în România primul titlul european: autorul marii victorii asupra francezului Kid Oliva nu era altul decît actualul antrenor al lui Aurel Dumitrescu, Lucian Popescu. Ieri, elevul maestrului Lucian a încrucișat mănușile cu francezul Aldo Cosentino. Se întîlneau doi tineri campioni naționali pe anul 1969, ambii animați — cum e normal — de o mare dorință de victorie. Disputa celor doi cocoși a fost acerbă, spectaculoasă, arbitrul polonez Brzezanski fiind un simplu spectator.

Boxerul francez a debutat furtunos, încercînd să impună lupta de la mică distanță. Dar Dumitrescu n-a acceptat tactica adversarului și a punctat din defensivă cu directe precise la cap. Cosentino și-a continuat ofensiva în rundul II, însă Dumitrescu l-a primit excelent cu stînga la figură, fiecare lovitură țintind cu precizie. Pugilistul francez atacă însă uneori cu capul aplecat înainte, din care cauză tirul său este lipsît de precizie și consistență. În schimb, boxerul nostru dovedește o gîndire tactică surprinzător de matură, este mai calm și în aceste condiții prestează un box mai curat, mai tehnic. El cîștigă o mare victorie și odată cu ea titlul de campion european. Într-un fel, fostul campion al continentului, Nicolae Giju, prezent și el în tribune, este mulțumit: centura cocoșilor a rămas la București.

DUMITRESCU (România) b.p. **COSENTINO** (Franța). Decizia: 4—1.

Pe locurile 3—4: **PINER** (Anglia) și **DOWLING** (Irlanda).

Categoria pană

Așa să fi fost?

După aproape un minut de studiu, în care s-au mimat loviturile, Seyfi Tatar (Turcia) a luat meciul pe cont propriu și restul timpului a atacat continuu cu directe și upercuturi largi, de stînga și de dreapta, cărora Laszlo Orban le-a făcut cu greu față. Spre sfîrșitul primei reprize, Orban a fost prins în colțul ringului și, în urma unei ploi de pumni, a fost adus la un pas de groggy.

În ultimele două reprize, se schimbă multe lovituri care își ating, majoritatea, ținta. Fiecare boxer urmărește doar figura adversarului, de parcă altă parte a corpului i-ar fi fost interzisă. Tatar este într-o continuă ofensivă, mereu peste adversar, dar uită de cele mai elementare reguli ale prudenței, nu se apără deloc și primește multe lovituri.

Spre surprinderea generală, victoria a fost acordată lui Orban cu 4—1!

ORBAN (Ungaria) b.p. **TATAR** (Turcia).

Pe locurile 3—4: **RICHARDSON** (Anglia) și **MIHAILOV** (Bulgaria).

Categoria semiușoară

Pînă la epuizare

Bine clădiți, cei doi adversari fac o bună impresie de la început, lăsînd să se întrevadă un meci aprig și frumos. Într-adevăr, încă prima repriză se consumă multă energie. Pilicev este cel ce pornește la atac, silindu-l pe Cuțov să nu folosească decît eschivele, care nu-l feresc însă de unele lovituri.

Abia în repriza a doua Cuțov înțelege că inițiativa trebuie să-i aparțină. Printr-un revirimeat tactic normal, el atacă în rundul II furibund, măcinînd forțele adversarului pînă la epuizare. Pilicev slăbește vădit sub avalanșa loviturilor dure ale boxerului român și spre sfîrșitul reprizei pune genunchiul jos, fiind numărat pînă la opt. Încrîncenarea extraordinară face meciul ceva mai confuz în ultimele trei minute, cînd Pilicev extrem de rezistent, deși încasează o serie de pumni, găsește totuși resurse să rămînă în picioare, ba chiar să riposteze. Dar Cuțov, dezlănțuit, apelează la arma sa decisivă — upercutul — cu care îl zdruncină pe adversar. Superficiala rană la arcadă nu l-a putut împiedica pe român să încheie meciul în forță, dovedindu-și superioritatea în fața unui adversar care a binemeritat.

CUȚOV (România) b.p. **PILICEV** (Bulgaria). Decizie: 5—0.

Pe locurile 3—4: **LOMAKIN** (U.R.S.S.) și **PETEK** (Polonia).

Categoria ușoară

FROLOV — UN FIN TEHNICIAN

Campionul european de la Roma, Valeri Frolov, și-a păstrat titlul, învingîndu-l fără drept de apel pe bulgarul Peter Stoicev. Boxerul sovietic s-a dovedit un fin tehnician, demonstrînd o gamă largă de lovituri, ceea ce ne-a impresionat în mod deosebit (pentru că o vedem atît de rar), în lupta corp la corp. Într-adevăr, Frolov s-a dovedit un maestru în lovituri de la mică distanță. Intenția sa de a practica scrima s-a lovit, însă, de obstrucțiile repetate ale lui Stoicev care, de altfel, a și fost avertizat de arbitrul galez Gittins, în ultimul rund. Campionul Bulgariei a plasat cîteva rafale scurte la față, în repriza primă, reușind să-l țină pe Frolov la distanță. În următoarea, însă, pugilistul sovietic stopează atacurile bulgarului cu un—doi-uri precise la figură, urmate de fulgerătoare scăderi de nivel și serii precise la plex. Stoicev își pierde busola și începe să țină, să acționeze mult cu capul înainte, iar la sfîrșitul reprizei secunde recepționează și o puternică dreaptă la cap care-l zdruncină serios. Din acest moment, Frolov nu mai poate fi oprit în drumul său spre titlul de campion continental El obține decizia cu 5—0.

FROLOV (U.R.S.S.) b.p. **STOICEV** (Bulgaria).

Pe locurile 3—4: **CAPRETTI** (Italia) și **JAKUBOWSKI** (Polonia).

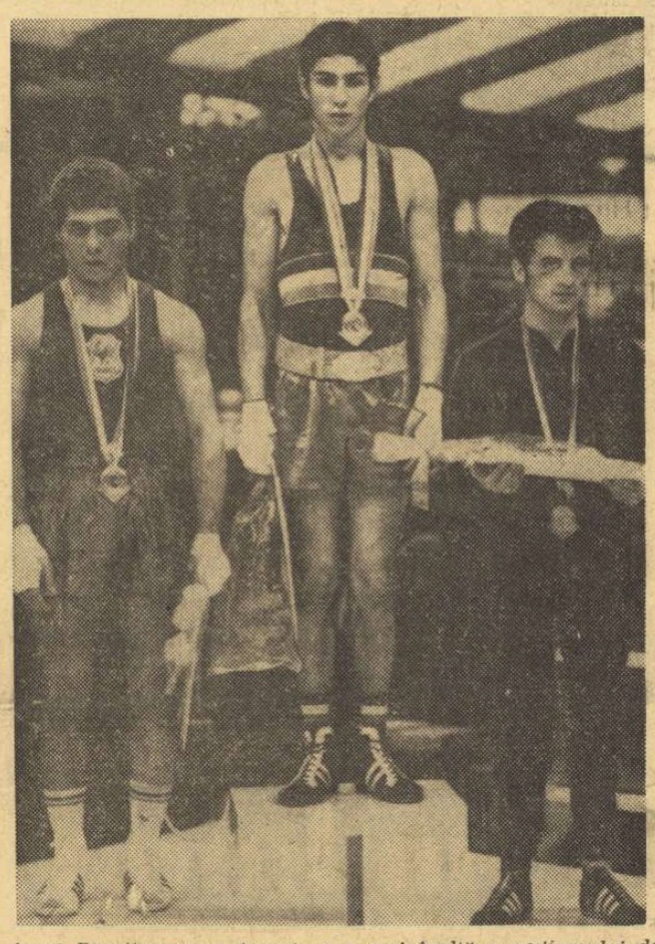

Aurel Dumitrescu pe treapta cea mai înaltă a podiumului de onoare, alături de învinșii săi Cosentino și Pinner

Categoria semimijlocie

Cu lecția bine învățată

VICTOR SILBERMAN (România) a întîlnit în GÜNTER MEIER (R.F.G.) un adversar mult mai puternic decît acesta lăsase să se întrevadă în precedentele sale întîlniri. Blocat ermetic și atent la apărare, pentru a evita năpraznicele lovituri ale campionului român, Meier și-a impus stilul de luptă care-i convenea cel mai bine, pistonînd cu dreapta (el este stîngaci) și angajînd imediat disputa corp la corp, pentru a-l împiedica pe Silberman să acționeze așa cum îi este felul. În ultimele trei minute, conștient că numai forțînd ritmul poate obține decizia, Silberman a trecut la atac, dar la un schimb violent de contre este lovit la bărbie, îngenunchiază și este numărat pînă la opt. El reia ofensiva, dar pugilistul vest-german știe bine lecția.

MEIER (R.F.G.) b.p. **SILBERMAN** (România). Decizie: 4—1.

Pe locurile 3—4: **MUSALIMOV** (U.R.S.S.) și **KIRIAKOV** (Bulgaria).

Categoria mijlocie mică

VICTORIE INDISCUTABILĂ

Cu lucrul său exclusiv din apropiere — deși nu-i lipsește alonja — și cu preferință pentru corp la corp, Bruno Facchetti (Italia) nu putea egala sau contracara mișcările elegante și loviturile clasice ale lui Valeri Tregubov care a controlat în acest fel meciul, dovedindu-se un boxer de clasă. Lipsa de experiență a făcut, astfel, din tînărul italian o victimă sigură în această finală, în care simpla sa prezență era deja o performanță (realizată, din păcate, în dauna lui Covaci).

Tregubov a dominat atît de copios lupta, încît n-a avut nevoie decît de continue directe de dreapta, cu care a punctat suficient pentru a convinge pe arbitri. Numărat în picioare la mijlocul ultimei reprize, Facchetti a trebuit să se încline, mai ales că gongul final l-a găsit aproape groggy.

TREGUBOV (U.R.S.S.) b.p. **FACCHETTI** (Italia). Decizie 5—0.

Pe locurile 3—4: **IMRIE** (Scoția) și **COVACI** (România).

Categoria mijlocie

Dinamitele lui Tarasenkov

Pugilistul sovietic a evoluat magistral în compania iugoslavului Mate Parlov, de trei ori campion al țării sale. Tarasenkov a început meciul în forță, plasînd directe clare la figură. Dar nici Parlov n-a rămas prea mult dator, contrînd uneori cu drepte sigure la cap. Din repriza a II-a, însă, pe ring n-a mai fost decît un singur boxer: Tarasenkov. O ploaie de lovituri s-au abătut asupra lui Parlov, care bate într-o retragere disperată. Parlov nu se mai apără, iar în ultima repriză este k.d. în picioare. Forțele îl părăsesc total pe pugilistul iugoslav, care nu mai are vlagă nici în brațe, nici în picioare. Parlov e static, se apleacă deseori cu capul înainte și e făcut atent de arbitrul olandez Krom.

TARASENKOV (U.R.S.S.) b.p. **PARLOV** (Iugoslavia). Decizie: 5—0.

Pe locurile 3—4: **GHEORGHIEV** (Bulgaria) și **VIRTANEN** (Finlanda).

Categoria semigrea

Un meci extraordinar

Sîntem la capătul acestui maraton pugilistic în care am urmărit zeci de partide interesante, aprige, dar parcă nici una n-a fost ca cea de aseară, dintre fruntașii mondiali ai categoriei, sovieticul Dan Pozniak și românul Ion Monea, care, pe drept cuvînt, poate primi calificativul de extraordinară.

Nici nu s-au stins bine ecourile primului gong, și cei doi pugiliști s-au năpustit unul asupra celuilalt, făcînd să curgă loviturile. Ritmul luptei este cel de la categoriile mici, sufocant de rapid. Monea a uitat că are în față pe campionul olimpic și de două ori cîștigător al centurii continentale și a evoluat așa cum nu l-am văzut niciodată în lunga sa carieră. El l-a pistonat pe Pozniak cu stîngi puternice care l-au stînjenit vădit, obligîndu-l să recurgă la tactica cea mai potrivită momentului, adică clinciuri prelungite, împingeri și luptă de uzură, evitînd, pe cît i-a fost posibil, lupta de la semidistanță și distanță.

Față de felul în care s-a desfășurat disputa apreciem că înfrîngerea lui Monea este nemeritată.

POZNIAK (U.R.S.S.) b.p. **MONEA** România). Decizia a fost acordată astfel: McClurck (Anglia) 59—58; Wolf (R.D.G.) 59—60; Bernier (Franța) 57—60; Gittins (Țara Galilor) 59—58; Izzi (Scoția) 60—59.

Pe locurile 3—4: **JENSEN** (Danemarca) și **SCHLEGEL** (R.D.G.).

Categoria grea

Biruința tinereții

Două luni după ultima lor întîlnire (la Sibiu), Alexe a trebuit să înfrunte din nou înălțimea gigant a bulgarului Kiril Pandov. Cu toate cele 93 de kilograme ale sale, campionul român părea micuț pe lîngă adversarul său (cu 13 kg. mai greu). Timp de două reprize, în cursul unor schimburi de pumni destul de anoste, Alexe a lăsat o impresie mai bună, punctînd mai mult. Abia în repriza a III-a s-a întețit ritmul loviturilor și Alexe, în aceste condiții, și-a putut valorifica suplețea și viteza de reacție. El încheie meciul însingerat la arcada stîngă, destul de marcat de oboseală, fără să fi convins în mod deosebit, în fața unui adversar care părea o stîncă, apatică, fără inițiativă. Astfel, decizia (5—0) revine românului.

ALEXE (România) b.p. **PANDOV** (Bulgaria).

Pe locurile 3—4: **HUSSING** (R.F.G.) și **DENDERYS** (Polonia).

Cronici redactate de:
Romeo VILARA
Victor BĂNCIULESCU
Romeo CĂLĂRAȘANU

Fotografii de:
Vasile BAGEAC,
Theo MACARSCHI

CAMPIONII EUROPEI 1969

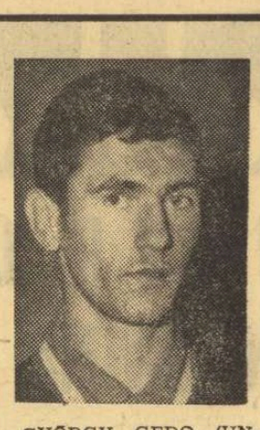

GYÖRGY GEDO (UNGARIA)

La al 41-lea meci al carierei, el a obținut cea mai prețioasă din cele 39 de victorii, cîștigînd titlul continental și arătînd frumoase calități care îl anunță un pugilist cu mari perspective.

CONSTANTIN CIUCĂ (ROMÂNIA)

Plin de voința de a învinge, dublată de o bună experiență, boxînd din mers cu un stil agresiv avantajos, Constantin Ciucă și-a realizat visul. El a cucerit titlul european după ce i-a întrecut pe McHugh (Scoția), Warnke (R.D.G.), Olech (Polonia) și Novikov (U.R.S.S.)

AUREL DUMITRESCU (ROMÂNIA)

La două luni după cîștigarea titlului național, elevul lui Lucian Popescu a obținut marea consacrare europeană. DUMITRESCU a triumfat în finala de aseară după ce îi eliminase pe Ibrahimovici (Iugoslavia), Fredrikson (Suedia) și Pinner (Anglia).

LASLO ORBAN (UNGARIA)

Maghiarul îi succedă de ieri polonezului Petek în fruntea pugiliștilor de categorie până de pe continent. El a întrecut — în fazele preliminare — pe Sarar (Iugoslavia), Laine (Franța) și Richardson (Anglia).

CALISTRAT CUȚOV (ROMÂNIA)

Puncheur extrem de dur, rezistent, eschivînd cu succes, luptă scrîșnind din dinți, beneficiar al tuturor atributelor tinereții. Cuțov a trecut cu succes prin „barajul" Schwede (R.F.G.), Vujin (Iugoslavia), Lomakin (U.R.S.S.), Pilicev (Bulgaria)

VALERI FROLOV (U.R.S.S.)

Cu victoria de aseară, inginerul VALERI FROLOV a cucerit al doilea titlu european. Boxerul sovietic s-a calificat în finala categoriei ușoară după ce i-a învins pe Rosado (Spania), Silvebaek (Danemarca) și Capretti (Italia).

GÜNTER MEIER (R.F.G.)

Boxerul vest-german își va adăuga acum în vitrina sa de trofee sportive medalia, centura și diploma de campion european al semimijlocilor, alături de medalia de bronz acordată în 1968 pe ringul arenei din Mexico.

VALERI TREGUBOV (U.R.S.S.)

Puternic, preferînd pozițiile clasice, uzînd mai des de directa de dreapta care e aproape perfectă, boxerul sovietic și-a croit drum în finală eliminîndu-i pe Dahn (RDG), McCusker (Irlanda) și Kovacs (Ungaria).

VLADIMIR TARASENKOV (U.R.S.S.)

Noul campion european al categoriei mijlocie deține un palmares remarcabil: 160 meciuri (136 de victorii). A ocupat locul II în campionatele unionale. A cîștigat titlul continental după ce i-a învins pe Jhonneux (Belgia), Hejduk (Cehoslovacia) și Gheorghiev (Bulgaria)

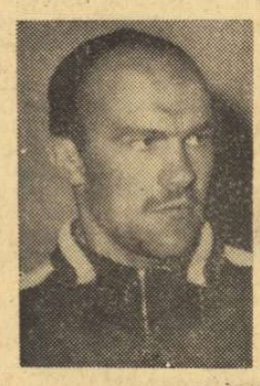

DAN POZNIAK (U.R.S.S.)

Un adevărat vulpoi al ringului a adoptat tactica de luptă cea mai potrivită în memorabila sa partidă cu Monea. În meciurile preliminarii el i-a întrecut pe Osster (Suedia) și Jensen (Danemarca).

ION ALEXE (ROMÂNIA)

Blajin, cu o carură excelentă pentru gabaritul său, atent în acțiuni, prudent pînă și în ofensivă, are toate șansele să devină un campion veritabil. Pentru a ajunge în finală, el i-a învins pe Luberss (Olanda), Victor (Franța) și Hussing (R.F.G.).

CLIPE MULT AȘTEPTATE

(Urmare din pag. 1)

dată, că victoria culorilor noastre răsplătește eforturile, speranțele, elanurile a cel puțin trei generații de boxeri români, ale căror lacrimi de amărăciune trebuiau să facă loc, în fine, unui surîs reconfortant chiar dacă — și acesta — printre lacrimi.

★

La un sfert de oră după „momentul Ciucă", un alt „tricolor" își îmbrățișa, copleșit, mentorul în arta ringului, pe acest maestru al maeștrilor care este Lucian Popescu. Nu știm ce mai putea șopti atunci, sub povara laurilor continentali, cel mai tînăr lider al acestei competiții, în schimb — același public, pe cît de vulcanic, pe atît de prompt, de exact în reacții scanda fără oprire numele lui Lucian Popescu, maestru care a reușit să forjeze într-un an și jumătate — dintr-un începător talentat — pe campionul european Aurel Dumitrescu. Și astfel, ceea ce nu se părea un vis prea frumos pentru a fi adevărat devine realitate incontestabilă: după Nicolae Giju (Roma 1967), tînăra speranță a boxului românesc aduce a doua centură consecutivă culorilor noastre la categoria lui Lucian, a lui Tomiță, a lui Oșca!

Și asta — merită să ne reamintim — tot într-o seară de iunie — 39 de ani după victoria lui Lucian Popescu asupra lui Kid Oliva.

Au cuvîntul oaspeții

LASZLO KÉRI, redactor la revista „Sportvezető" din Budapesta: **„Nivelul tehnic al acestor campionate a fost acceptabil. Spun acest lucru făcînd o medie a valorilor. Unele țări au prezentat echipe excelent pregătite în timp ce altele au venit cu boxeri tineri, talentați, dar insuficient de experimentați. Românii mi-au lăsat o impresie excelentă și pot afirma că au aliniat cea mai completă, omogenă și puternică formație, evidențiindu-se în special printr-o foarte bună pregătire fizică. Pentru mine, polonezii au furnizat cea mai mare surpriză a campionatelor prin absența lor din finale, fapt unic în istoria campionatelor continentale. Am stat de vorbă cu ziariștii polonezi, care mi-au spus că în urma acestui duș rece va începe o muncă nouă privind organizarea pugilismului din țara lor. Arbitrajele n-au fost întotdeauna la înălțime în prima fază a întrecerilor, dar în etapele avansate ele au fost ireproșabile."**

CLAUS MITTELZWEI, redactor al agenției „D.P.A." Hanovra (R.F.G.) **„Organizarea acestor campionate a fost bună, referindu-mă la desfășurarea întrecerilor, la grija organizatorilor pentru asigurarea celor mai bune condiții de antrenament tuturor loturilor, cît și la activitatea operativă și eficientă a biroului de presă, care a avut aici o muncă dificilă, dar care a fost dusă la bun sfîrșit. Au fost unele decizii greșite, dar mă rog, în care disciplină sportivă nu se fac erori. După mine, cei mai buni boxeri ai campionatelor au fost românii și sovieticii. Eșecul polonezilor și în oarecare măsură al italienilor își are explicația și în faptul că după J.O. din Mexic ei și-au schimbat în mod radical echipa, aducînd în ring boxeri tineri, pe care vor să-i pregătească probabil pentru Olimpiada de la München".**

TADEUSZ OLSZANSKI — redactor la ziarul „Sztandar Mlodych" — Varșovia. **„Pînă în semifinale, campionatele au fost influențate de unele decizii eronate care au dezavantajat pe boxerii noștri. Dar nu acesta a fost singurul motiv al absenței boxerilor polonezi din finale. Noi am venit la București cu o garnitură slabă. Numeroși titulari au rămas acasă din diferite motive: examene, accidentați, ieșiri din formă (Kulej, Dragan, Rutkowski). Un al doilea motiv îl constituie slaba pregătire fizică a boxerilor noștri. În fine, vreau să spun că acest „cutremur" înregistrat pentru noi la București va determina o cotitură în boxul polonez și mulți vor înțelege că în boxul modern condiția fizică și forța sînt calități primordiale.**

Românii s-au prezentat excelent la aceste campionate, din lotul lor detașîndu-se îndeosebi Ciucă, Cuțov și Dumitrescu. Aceștia, ca și alții, au impresionat prin forță, pregătire fizică — adică acele calități, care după cum spuneam mai sus, le-au lipsit boxerilor polonezi".

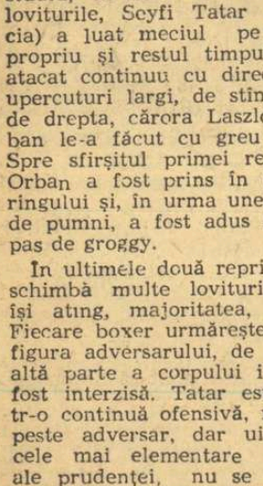

colțul tribunei

Nu vreau să discutăm acum despre medalii și medaliați. Ziarele își vor face din plin datoria. Vreau numai să răspund, foarte pe scurt, unuia dintre vecinii mei din tribună care mă întreba, surprins, cum se explică această avalanșă de boxeri români în finalele „europenelor".

Nu este vorba aici de avantajul terenului, așa cum foarte mulți ar fi tentați să explice recordul de medalii cucerite de noi la această ediție a campionatelor Europei. Altfel se explică evidentul progres al boxului nostru.

Întorși de la Jocurile Olimpice din Mexic cu o medalie de argint și una de bronz, boxerii români și-au început pregătirile pentru o nouă competiție internațională de mare importanță: „europenele". De data aceasta, însă, alcătuirea lotului și modul lui de pregătire s-a făcut mult mai bine, mult mai judicios. Pentru prima dată, după mulți ani, federația noastră a apelat la un mare număr de specialiști, antrenori, tehnicieni, ziariști, pe care i-a chemat să-și spună cuvîntul în privința metodelor de lucru cu viitoarea noastră reprezentativă, cea pe care ați urmărit-o în aceste zile pe ringul europenelor. Așa se face că la alcătuirea lotului și-au spus părerea și Cristian Panaitescu de la Cîmpulung Muscel și Petre Pop de la Reșița și Nicolae Buză de la Constanța și Constantin Nour din București și Gheorghe Bobinaru de la Brăila și mulți alții din Capitală și din țară. Tot părerea colectivă a decis și în privința sistemului de lucru cu sportivii. S-a revenit la metoda întrebuințată încă dinaintea Jocurilor Olimpice de la Helsinki și Melbourne, adică la încredințarea echipei naționale mai multor antrenori. Fiecare dintre ei, răspunzînd de un număr mai mic de boxeri, avea posibilitatea să lucreze mai bine cu fiecare sportiv în parte.

Evoluția boxerilor români, încheiată atît de strălucit astăzi, nu este numai rezultatul muncii antrenorilor pe care spectatorii i-au văzut în colțul ringului de la Patinoarul 23 August, ci și a majorității antrenorilor din țară. Sînt convins că dacă federația noastră de specialitate va continua această orientare în problema alcătuirii loturilor și a pregătirii sportivilor, rezultatele boxerilor români vor fi în continuare foarte bune, așa cum au fost la această ediție a campionatelor europene. Să nu uităm că pînă la Jocurile Olimpice de la München va mai avea loc un campionat european, unde avem datoria să confirmăm succesul realizat la București. Cu sportivii și antrenorii pe care îi avem sînt convins că acest lucru este posibil.

Gheorghe FIAT
maestru emerit al sportului

ROMÂNIA — LOCUL I ÎN CLASAMENTUL (NEOFICIAL) PE MEDALII!

La sfîrșitul celei de-a XVIII-a ediții a campionatelor europene de box, clasamentul (neoficial) pe medalii arată astfel:

		Aur	Argint	Bronz
1.	ROMÂNIA	4	2	1
2.	U.R.S.S.	4	1	2
3.	Ungaria	2	0	0
4.	R. F. a Germaniei	1	0	1
5.	Bulgaria	0	3	3
6.	Italia	0	2	2
7—9.	Franța	0	1	0
	Iugoslavia	0	1	0
	Turcia	0	1	0
10.	Polonia	0	0	5
11.	Anglia	0	0	2
12—17.	Danemarca	0	0	1
	Finlanda	0	0	1
	R. D. Germană	0	0	1
	Irlanda	0	0	1
	Scoția	0	0	1
	Spania	0	0	1

La această ediție a C.E. de box au luat parte 180 de sportivi din 25 de țări.

Tiparul I. P. „Informația", str. Brezoianu nr. 23—25, București

40368

PROLETARI DIN TOATE ȚĂRILE, UNIȚI-VĂ!

Redacția și administrația: str. Vasile Conta nr. 16, tel. 11.10.05, interurban 72 și 286. Telex sportrom buc. 180.

sportul

4 pagini 30 bani

Anul XXV — Nr. 570 (6004) ZIAR AL CONSILIULUI NAȚIONAL PENTRU EDUCAȚIE FIZICĂ ȘI SPORT Marți 10 iunie 1969

Concurs internațional de pentatlon modern

Începînd de joi, Bucureștiul găzduiește un concurs internațional de pentatlon modern pentru juniori, cu participarea echipelor reprezentative ale României, Bulgariei, Franței, Poloniei și Ungariei. Prima probă, călăria, joi, la baza hipică din Calea Plevnei, de la ora 9,45; în continuare, scrima, vineri, la sala Floreasca; proba de tir sîmbătă la poligonul Tunari, natația duminică la bazinul Tineretului, iar crosul 16 iunie, în comuna Călugăreni. Concursul internațional de pentatlon modern găzduit de capitala țării noastre constituie o nouă verificare a echipelor participante în vederea campionatului mondial din acest an.

Importante confruntări ale halterofililor români

În luna iunie, halterofilii noștri fruntași participă la importante competiții internaționale și interne. O selecționată a României va întîlni la Viena (21 și 22 iunie) selecționata Austriei. Din partea Federației de specialitate din Iran a sosit o invitație prin care se solicită prezența cîtorva halterofili români la Teheran la concursul internațional de la mijlocul lunii, iar la sfîrșitul lunii, la Cluj, vor avea loc campionatele naționale.

CAREUL DE AȘI AI BOXULUI ROMÂNESC

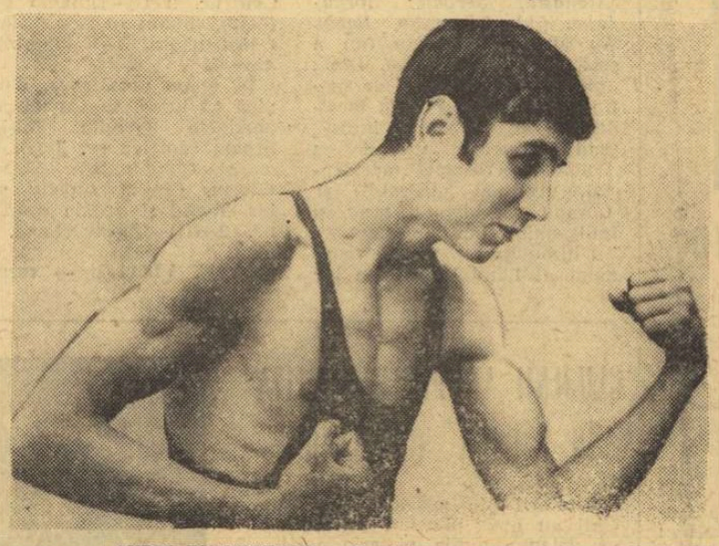

AUREL DUMITRESCU. — Duminică seara, în ovațiile mulțimii, tînărul Aurel Dumitrescu a urcat pe cea mai înaltă treaptă a pugilismului amator continental.

Cum a ajuns acolo?

În mijlocul mulțimii, în picioare, aflat în locul cel mai prielnic pentru îmbrățișări și felicitări, îl găsim pe profesorul Ion Dumitru, primul său antrenor. Emoționat și bucuros, ne-a făcut o succintă prezentare a lui „Aurică".

— A venit singur la sală, la Progresul, la sfîrșitul anului 1965. După numai cîteva săptămîni l-am selecționat în prima garnitură de juniori a clubului. Primul meci, la categoria mușcă, l-a susținut în sala de festivități a clubului Grivița Roșie în cadrul Cupei începătorilor.

— De cînd este elevul maestrului Lucian Popescu?

— De la sfîrșitul anului 1968, mai precis de vreo 6 luni. Îi datorez mult maestrului Lucian care a continuat într-o manieră excepțională pregătirea lui Dumitrescu. De altfel, nici nu era cazul să apară deosebiri le vederi sau de procedură în instruire, deoarece eu însumi am fost elevul marelui maestru care este Lucian Popescu.

★

ION ALEXE. — Înaintea campionatelor europene de box, puțini i-au acordat credit greului Ion Alexe. Unul dintre aceștia, poate cel mai îndreptățit, a fost antrenorul său Titi Dumitrescu. Într-o discuție — care a avut loc înaintea competiției — apreciatul antrenor spunea: „Nici un greu din Europa nu poate să-l învingă pe Alexe. A progresat mult, a învățat să se apere și să atace la momentul oportun".

Cuvintele antrenorului s-au adeverit!

Alături de toți iubitorii boxului din România, un alt om se bucură în mod deosebit. Acesta este profesorul de latină, Traian Marinescu. Înimosul profesor l-a văzut pe Alexe în orașul său natal, Cîmpina, și i-a prevăzut un strălucit viitor în box. Acum, orașul de la poalele Bucegilor se poate mîndri că a dat României un campion european.

Din anul 1966, Ion Alexe este legitimat la Dinamo București, antrenorul său fiind Titi Dumitrescu. Cei 23 de ani ai lui Alexe sînt o chezășie că porțile altor mari performanțe îi sînt deschise. Viitoarele campionate europene și Jocuri Olimpice îl vor găsi în plină maturitate sportivă.

★

CONSTANTIN CIUCĂ. — Duminică seara, după ce crainicul europenelor a anunțat decizia în partida dintre Ciucă și Novikov, iar arbitrul a ridicat mîna românului, declarîndu-l campion european, patinoarul 23 August a răsunat de ovații. În timp ce mulțimea îi scanda numele, pe obrazul proaspătului campion continental șiruiau lacrimile bucuriei.

Constantin Ciucă a reușit, după numeroase tentative, să urce pe treapta cea mai înaltă a podiumului. A făcut aceasta trecînd peste adversari deosebit de valoroși, și de această dată arbitrii au dat cezarului ce este al cezarului. Englezul McHugh s-a bătut ca un leu, dar a fost înfrînt. În semifinale eternul rival, polonezul Olech, a făcut tot ce a putut pentru a-l stopa, dar decizia juriului a fost categorică: 5—0. În ultima partidă, sovieticul Novikov a încercat imposibilul pentru a-i rezerva românului obsedanta treaptă a doua, dar Ciucă nu l-a slăbit nici un moment și a cîștigat astfel centura europeană.

Constantin Ciucă a debutat în box în anul 1956, la Reșița, sub conducerea maestrului Petre Pop. Din anul 1961 face parte din clubul Steaua și este antrenat de Ion Chiriac și Marcu Spakov. Acum, cînd europenele de box sînt o amintire plăcută, Ciucă a început pregătirile. De data aceasta, pentru examenul de bacalaureat și admiterea la I.E.F.S.

CALISTRAT CUȚOV. — Unul dintre cei mai valoroși boxeri din generația tînără este, fără discuție, Calistrat Cuțov. Campionul semiușorilor noștri s-a născut într-o familie de pescari, la 10 octombrie 1948, în comuna Smîrdanul Nou de lîngă Brăila. Deși a fost învățat de copii cu leagănatul lotcii (cînd îl însoțea pe tatăl său pe canalele Dunării) nu s-a simțit însă atras de rame. A absolvit școala profesională la Brăila, și tot acolo s-a decis să îmbrace mănușile de box. Așa că, în 1963, s-a prezentat în sala antrenorului Gheorghe Bobinaru și n-a mai părăsit-o decît cînd a fost chemat să-și satisfacă stagiul militar. În anii 1965 și 1967, Cuțov a îmbrăcat tricourile de campion național de juniori la categoria minimă și, respectiv, semiușoară. Anul trecut, obține consacrarea pe plan național, cîștigînd titlul la seniori, în categoria 60 kg. Talentul și perseverența l-au adus repede și în echipa națională, și iată că la J.O. din Mexic cucerește medalia de bronz. În aprilie, dinamovistul îmbracă din nou tricoul de campion al țării, iar de duminică seară, el se numără printre noii campioni ai continentului. Un adevărat tur de forță...

★ ★

Îndelungată așteptare

Cu mai bine de un an în urmă ni se anunța apropiata apariție a unei îndelung așteptate lucrări. Titlul „Scriitorii români despre sport", indiferent dacă era definitiv sau numai provizoriu, ne permitea speranța unei interesante lecturi, în care personalități de prestigiu ale literaturii noastre aveau să ne conducă spre tumultul stadioanelor, făcîndu-ne să trăim intensitatea disputelor sportive, altfel decît în cotidienele cronici de specialitate.

Zilele au trecut. Timpul nu așteaptă pe nimeni și nimic, nici măcar îndeplinirea unei promisiuni; cel mult, punctează cu tăcută dar acidă ironie, neîndeplinirea ei. Iată-ne astfel, într-un nou an, așteptînd iar, cu speranțe mereu înnoite, ca în 1969... sau în 1970... sau în...

Să ridice oare redactarea și editarea unei astfel de lucrări cine știe ce probleme de nerezolvat? Care?

Poate alcătuirea planului tematic?

Am crede, dacă Virgil Ludu — cel care trădează cu egală pasiune, de fiecare dată, sportul cu literatura (și... invers!) — nu ar fi publicat în SPORTUL o admirabilă, documentată „Schiță pentru o antologie sportivă românească". Dacă nu există o altă tematică — departe de noi gîndul de a impune o anumită părere, a noastră sau a altora — de ce nu se ia (cel puțin) ca bază „schița" amintită?

Să lipsească oare materialul propriu-zis?

Ni se pare o imposibilitate!

Un singur exemplu, lipsit de orice pretenții: gazde binevoitoare, paginile acestui ziar mi-au permis să readuc sub privirile cititorilor, rînduri semnate de Nicolae Iorga, Liviu Rebreanu, Ionel Teodoreanu, Mihail Sebastian, Cincinat Pavelescu, Camil Petrescu etc., toate despre sport. Poate, nu sînt cele mai reprezentative pagini „pe subiect" ale scriitorilor respectivi, dar lor li se pot adăuga atîtea altele, încît greu este mai curînd selectarea celor cu valoare certă de antologie, decît... depistarea lor în publicațiile vremii.

Să nu fim însă greșit înțeleși. Nu afirmăm cîtuși de puțin că întocmirea unei astfel de lucrări ar trebui să se rezume la o (simplă) culegere de articole. Ne permitem chiar o sugestie: însoțirea fiecărui material cu o succintă prezentare a „momentului sportiv" căruia îi este dedicat, sau care l-a provocat. Cititorii vor putea reține astfel, după ani, dar cît mai aproape de intensitatea inițială, vibrația fiecărei pagini, căldura aplauzelor sau ironia mușcătoare izvorîtă de sub pana scriitorilor — martori ai altor evenimente sportive. S-ar împiedica astfel ca... uitarea — mai mult sau mai puțin voită — a unor critici, să elimine din amintirea noastră pe un „oarecare" cronicar sportiv, N. Grămatic, care nu era decît una și aceeași persoană cu Camil Petrescu!

Pot fi prezente — de ce nu? — și aspecte din activitatea... sportivă a unor scriitori. Cît de savuros ar completa sonetul închinat ciclismului imaginea autorului, Cincinat Pavelescu, „rubicond, cu gulerul răsfrînt à la Shiller, cu pulpe dolofane, cu obraji moi și bucălați, purtînd pantaloni scurți dar ciorapi lungi și pedalînd voios!" Sau imaginea aceluiași, solicitînd, ca procuror, acordarea maximei pedepse, cu regretul că nu poate fi condamnat la moarte (?!) cel care-i... furase bicicleta!

Dar, să punem punct sugestiilor care — fără îndoială — sînt mult mai puțin importante decît o concretă inițiativă editorială.

O dată cu ea ar lua sfîrșit o îndelungată așteptare. Ar fi și timpul!...

Dorin ȘTEFLEA

„România își aduce din plin contribuția la dezvoltarea boxului mondial"

declară dl. R. H. Russell, președintele A. I. B. A.

Printre invitații de onoare ai campionatelor europene de box s-a numărat și lt. col. R. H. Russell (Anglia), președintele AIBA. Dl. Russell nu se află pentru prima oară în țara noastră. Anul trecut d-sa a urmărit campionatele naționale, cînd — după cum se știe — în tribune au luat loc circa 20.000 de spectatori. Discutînd acum despre afluența neobișnuită a publicului la campionate, dl. Russel a ținut să ne declare următoarele:

„O cifră, după părerea mea, unică. N-am mai auzit de o asemenea afluență la galele unei competiții naționale sau internaționale din boxul amator. România își aduce din plin contribuția la dezvoltarea boxului pe plan mondial, motiv pentru care AIBA a decis să dea țării dv. organizarea ediției a 18-a a campionatelor europene".

Și iată că europenele au luat sfîrșit. Sîntem siguri că nu se vor încheia însă prea repede ecourile stîrnite de grandioasa întrecere a elitei pugilismului continental. Una dintre personalitățile care au ținut să-și exprime părerea în legătură cu recentele confruntări a fost dl. R. H. Russell. L-am abordat ieri dimineață în apartamentul pe care-l ocupă în hotelul Athenée Palace.

— Care este opinia dv., d-le președinte, în legătură cu modul cum s-au achitat organizatorii campionatelor de misiunea lor?

— Eram convins încă de anul trecut, cînd am fost la București, că românii vor ști să fie la înălțime. De altfel, trebuie să știți că dacă n-ar fi avut această fermă convingere, AIBA n-ar fi acceptat ca ediția a 18-a să se dispute în România.

Cînd s-a creat Comisia de organizare, cînd i-am cunoscut personal pe membrii ei, am plecat în Anglia cu cugetul împăcat. Mai mult decît atît, mi-am dat seama că prietenii români și-au luat munca în serios, atunci cînd președintele Federației române de box ne-a înfățișat cu cîteva luni în urmă, la Londra, stadiul lucrărilor de pregătire a întrecerilor. Acum, cînd competiția s-a încheiat, pot spune că organizatorii români au muncit mult și au reușit să-și îndeplinească obligațiile. Am vizitat toate amenajările făcute la patinoarul „23 August", ringurile de antrenament, hotelul sportivilor. Toate sînt magnifice. Păcat că frigul — inexplicabil pentru acest sezon — i-a împiedicat pe spectatori să vină în număr mai mare la meciuri.

— O întrebare mai „la obiect": sînteți satisfăcut de nivelul tehnic al întrecerilor?

— Niciodată n-am văzut atîta combativitate, atîta dorință de a triumfa, din partea boxerilor. Din această cauză arbitrii au fost nevoiți să fie foarte drastici, pentru a evita pe cît e posibil accidentele. Sînt foarte bucuros că procentajul K.O.-urilor a fost scăzut. Aceasta înseamnă că sportivii n-au mai urmărit exclusiv loviturile decisive, că ei s-au preocupat de a presta un box mai curat, mai stilizat, într-un cuvînt, mai tehnic. Convingerea mea este că europenele de la București s-au situat la un nivel superior, și aceasta ne dă speranța că boxul își va cîștiga noi adepți.

— Ce părere aveți despre boxerii români?

— Aveți 4 campioni continentali și, țin să subliniez, succesul sportivilor dv. este foarte meritat. De altfel, mă așteptam ca pugiliștii români să aibă un cuvînt greu de spus. I-am văzut la C.E. de la Roma și la J.O. din Mexic. România a avut boxeri de clasă ca Linca, Negrea, Fiat, Dobrescu, Dumitrescu. Urmașii acestora, campionii de azi, sînt foarte tari, boxeri agresivi. Ei au făcut mari pași spre un box pur. Aștept cu nerăbdare să-i revăd în viitoarele confruntări internaționale....

Romeo CĂLĂRAȘANU

Româncele — învingătoare pe toată linia în „Regata Praga"

Pe Vltava, a avut loc — cu două zile în urmă — tradiționala competiție feminină de canotaj academic „Regata Praga", în cadrul căreia s-au întîlnit skifistele românce și cele cehoslovace. Sportivele noastre au avut o comportare frumoasă, ocupînd locul I în toate probele: **4+1 rame** Doina Bardaș, Maria Hublea, Doina Husarenco, Ecaterina Trancioveanu + Maria Stoicescu 4:12,6; **skif simplu** Elisabeta Lazăr 4:22,5; **4+1 visle** Maria Nemeth, Doina Bardaș, Mitana Botez, Ioana Tudoran + Ștefania Borisov 3:34,6; **8+1** Lazăr, Urianu, Husarenco, Hristea, Hublea, Trancioveanu, Tudor, Cantemir + Stoicescu 3:21,0.

Ședința Comitetului Federației române de tenis de masă

Astăzi, la sediul C.N.E.F.S. (str. V. Conta nr. 16, et. VIII), de la ora 16 va avea loc ședința Comitetului Federației române de tenis de masă.

În ziua a doua a întrecerilor internaționale de tir

Patru rezultate superioare recordurilor mondiale

Dacă în prima zi a internaționalelor și a Balcaniadei de tir vremea nefavorabilă a constituit o stavilă pentru obținerea unor rezultate superioare — în afara celui înregistrat de Ion Tripșa (record mondial egalat), ieri, pe un timp mai bun, au fost realizate performanțe excepționale. Este suficient să subliniem faptul că patru rezultate depășesc recordurile mondiale: la poziția în picioare 40 f: americanii Rigby și Writer au tras cîte 380 p, iar vest-germanul Eigenbrot 379 p față de recordul mondial de 376 p. Apoi, la 3×40 f, Writer a obținut 1167 p, în timp ce recordul lumii este de 1164 p. De asemenea, un alt record mondial, cel de la poziția genunchi 40 f (396 p) a fost egalat de Writer.

În același timp este plăcut să consemnăm că, pe același renumit poligon de la Tunari și țintașii noștri au înscris cifre remarcabile. Astfel, după Tripșa, rezultate excelente au reușit și Nicolae Rotaru, Petre Sandor, Marcel Roșca, Virgil Atanasiu, Dan Hrib — ultimul fiind un tînăr cu reale calități și perspective.

Luni, reprezentanții României au cucerit un titlu de campion internațional și patru de campioni balcanici. După două zile de concurs, situația probelor cîștigate este următoarea: **campionatele internaționale**: S.U.A. — 4, România — 3; **Balcaniada**: România — 9, Iugoslavia — 5.

Maestrul emerit al sportului, Ion Tripșa, medaliat cu argint la J.O. de la Tokio, a obținut un nou rezultat de răsunet. El a cîștigat titlul de campion internațional al României și pe cel de campion balcanic la pistol viteză cu un rezultat de mare valoare: 596 p, egalînd recordul mondial deținut tot de un român: Virgil Atanasiu (campionatele lumii de la Wiesbaden, 1966).

Rezultate: armă liberă calibru redus, poziția în picioare 40 f: INTERNAȚIONALE: 1. **Rigby** (S.U.A.) 380 p, 2. Writer (S.U.A.) 380 p, 3. Eigenbrot (R.F.G.) 379 p, 4. ȘANDOR (România) 373 p, 5. ROTARU (România) 372 p, 6. Kovarik (Cehoslovacia) 371 p; **BALCANIADA**: 1. ȘANDOR (România) 373 p, 2. ROTARU (România) 372 p, 3. CABAN (România) 367 p, 4. ALLERHAND (România) 362 p, 5. Milanovici (Iugoslavia) 361 p, 6. Ivanov (Bulgaria) 361 p, **echipe**: 1. RO-

C. COMĂNIȘCHI

(Continuare în pag. a 4-a)

Forță, tehnică, inteligență

Mărturisesc că nu aparțin marilor iubitori ai sportului cu mănuși. Sau, mai precis, nu am aparținut. Dar europenele ce s-au desfășurat la noi m-au cam pus pe gînduri. Reducția rudimentară a boxului la „lovitura cu pumnul" aparține unei mentalități simpliste, de asemenea ideea că, obligatoriu, în acest sport poate ieși învingător numai cel dotat cu forță. Copilării ! „Spectacolele" oferite de televiziunea noastră m-au convins definitiv că mă aflam în eroare. Nu puține au fost întîlnirile din cadrul europenelor de box care m-au încîntat. Aș putea să enumăr cîteva dintre ele, dar teama de a nedreptăți pe unii dintre combatanți mă împiedică. Renunțarea la prejudecățile pe care le cultivam pînă mai ieri vine din faptul că, adesea, în aceste dispute am asistat la victoria inteligenței asupra forței. Este o superbă lecție pe care — în momentele lui de artă — boxul o oferă cu prisosință.

Cunoaștem, am ascultat toți zeci de declarații și aprecieri asupra disputelor care, zile în șir, ne-au concentrat atenția. Declarații și aprecieri aparținînd specialiștilor, participanților la întrecere, publicului. Mergînd pe urma acestor declarații, s-ar putea scrie un interesant volum de psihologie a „omului din ring", psihologie departe de a fi simplistă — cum însă de mai de mult am avut ocazia să aflăm, printre altele, din preocupările scriitoricești ale lui Shaw, Hemingway sau alții. În cazul de față, nu vreau să apelez la autorități în materie. Se poate învăța, cu egale șanse de pătrundere, și din aprecierile, din gîndurile celor încă foarte tineri. Îl am în vedere pe simpaticul englez Davie Needham, acel mezin al europenelor de la București. Nu i-au plăcut boxerii noștri. Deși rezultatele din ring dovedesc că avem o „școală de box" de bun și meritat prestigiu. Nu i-au plăcut, pentru că forța de care dispun ei nu este însoțită, pe măsură, de stil. Deși experiența simpaticului june englez este limitată inevitabil, observația sa are adîncime. Sînt convins că Davie Needham — poate mai mult instinctiv decît lucid — a intuit una dintre caracteristicile negative ce grevează, încă, evoluțiile multora dintre boxerii noștri. Sînt convins că el, prin stil, nu înțelege numai însușirea, mai mult sau mai puțin integrală, a **tehnicii** sportului cu mănuși ci, înainte de toate, capacitatea omului din careul magic de a asambla armonios forța, tehnica și inteligența. Dintre cele trei elemente amintite, primele două se pot dobîndi mai cu ușurință și mai rapid. Inteligența în ring, prelucrarea ei în această direcție este finele unui proces care nu se realizează în salturi sau cu bucata, este un rezultat care nu poate fi prezentat într-un meci, iar în altul să absenteze.

Iată că mezinul marii competiții de box de la București a intuit — sau a văzut lucid ? — fondul unei probleme care trebuie să-i preocupe, cu atenție nuanțată, pe specialiști. Boxerul nu este asemeni mitologicului Anteu. „Legătura cu pămîntul" — ca să folosesc o butadă a excepționalului public bucureștean — nu-i este favorabilă. Dimpotrivă. Dar această „legătură cu pămîntul" care-l face victorios pe cel ce nu o cunoaște, reprezintă, în cele din urmă, rezultatul acțiunii unei inteligențe superioare. Merită să reflectăm, mai mult decît pînă acum, asupra acestui elementar adevăr sugerat de un — aproape ! — copil.

Al. CĂPRARIU

BAZAR HEBDOMADAR

În cadrul pregătirilor pentru meciul România-Polonia, cu care se încheie ediția în curs a „Cupei Națiunilor-

„CUPA DINAMO"

Clubul Dinamo a organizat sîmbătă trecută, în sala de haltere din incinta parcului său (la velodrom) competiția de haltere dotată cu „Cupa Dinamo". Întrecerile, rezervate sportivilor de categorii inferioare, au adus la start reprezentanți ai cluburilor Steaua, Progresul, Rapid și bineînțeles Dinamo. S-a remarcat semigreul Ilie Mirșu de la Steaua, realizatorul unui total de 365 kg. Alte rezultate : **cat. muscă** — M. Costea (Rapid) 237,5 kg ; **cat. pană** — L. Sebastianov (Dinamo) 250 kg ; **cat. ușoară** — I. Olteanu (Dinamo) 275 kg ; **cat. semimijlocie** — V. Găină (Dinamo) 322,5 kg ; **cat. mijlocie** — A. Văgăun (Dinamo) 325 kg ; **cat. grea** — G. Sultan (Steaua) 345 kg.

OCTAVIAN GUȚU, coresp.

Pregătirile lotului de rugby

F.I.R.A.", Lotul național a susținut un meci de antrenament-trial în compania XV-lui bucureștean de divizia A Progresul, excelent partener în această ocazie. În pofida ploii, acțiunile selecționabililor s-au desfășurat sub semnul varietății și al promptitudinii într-un ritm susținut. Au evoluat : *Dăiculescu (Durbac) ; Wussek (Braga), Nica (Țibuleac), Irimescu, Dragomirescu ; Nicolescu, Rădulescu (Leonte) ; Răşcanu, Țuțuianu, Ciobănel ; Atanasiu, Şerban ; Iorgulescu (!), Gheorghe, Baciu.* Au absentat *Demian* (nu a sosit încă din Franța), *Dinu, Stoica* (ambii au avut de susținut examene), *Veluda* (accidentat și, probabil, indisponibil pentru meciul cu Polonia), *Florescu* (accidentat, eventual utilizabil) și *Coravu* (accidentat grav și indisponibil multă vreme).

Ultimul meci de antrenament al Lotului va avea loc joi 12 iunie la ora 16,15 pe terenul „23 August".

„CUPA SPERANȚELOR"

Pe terenurile de la stadionul Tineretului au început întrecerile contînd pentru „Cupa speranțelor", rezervate echipelor de juniori bucureștene. În prima etapă s-au înregistrat următoarele rezultate : Grivița Roșie—Combinata Steaua-Gloria 16—3 (0—3), Rapid—Școala sportivă nr. 2 (II) 11—8 (8—5), Școala sportivă nr. 2 (I)—Dinamo 6—3 (0—3), Clubul sportiv școlar—Constructorul 3—0 (neprezentare !).

În etapa următoare, duminică 15 iunie, se vor disputa partidele Grivița Roșie—Școala sportivă nr. 2 (I), Dinamo—Combinata Steaua-Gloria, Clubul sportiv școlar—Rapid și Școala sportivă nr. 2 (II)—Constructorul.

prof. N. VIZITIU — coresp.

Juniorii bucureșteni și-au desemnat campionii

La sfîrșitul săptămînii trecute, stadionul Tineretului a găzduit campionatele de juniori ale Capitalei. Participarea a fost destul de redusă, probabil și datorită perioadei de încheiere a anului școlar. Din păcate, la unele probe (lungime băieți) dintre cei înscriși anterior, chiar concurenți prezenți pe stadion au refuzat să participe.

Iată noii campioni de juniori ai Capitalei : **BĂIEȚI—100 și 200 m** : Gh. Dulgheru (Dinamo) 11,0—22,3 ; **400 m** : Gh. Ropotă (Metalul) 52,5 ; **800 m** : V. David (Din.) 2:00,7 ; **1500 m** : C. Dima (Met.) 4:04,0 ; **3000 m** : P. Lupan (Met.) 9:00,5 ; **110 mg** : Fl. Grigore (Constr.) 16,0 ; **400 mg** : N. Cristea (Viitorul) 56,1 ; **1500 m obstacole** : M. Șerban (Met.) 4:25,1 ; **10 km marș** : C. Stan (P.T.T.) 49:05,0 ; **înălțime** : I. Cherciu (Met.) 1,85 ; **prăjină** ; C. Anton (C.S.Ș.) 3,80 ; **triplu** : D. Poșa (Ș.S.A.) 13,94 ; **greutate** : V. Pop (Met.) 12,94 ; **disc** Vl. Hodoș (Ș.S.A.) 44,52 ; **suliță** : C. Simina (Metalul) 53,02 ; **FETE—100 m** : M. Tudor (Lic. 35) 12,6 ; **200 m** : F. Boca (C.S.Ș.) 27,0 ; **400 și 800 m** : S. Cîmpulungeanu (Viit.) 60,7—2:22,8 ; **1500 m** : E. Lazăr (Met.) 5:15,1 ; **100 mg** : M. Niculescu (Ș.S.A.) 15,9 ; **lungime** : E. Bidilică (Ș.S.A.) 5,32 ; **înălțime** : C. Anghel (C.S.Ș.) 1,52 ; **greutate** : V. Brad (Progr.) 13,00 ; **disc** : C. Ionescu (Ș.S.A.) 44,80 ; **suliță** : E. Dumitrescu (Ș.S.A.) 34,84.

D. DIACONESCU—coresp.

Rezultate de valoare mondială la popice

PLOIEȘTI, **(prin telefon).** Turneul individual, desfășurat în cea de a doua zi a dublei întîlniri dintre popicarii români și cei din R. D. Germană, s-a încheiat duminică cu următoarele rezultate :

Masculin : 1. I. Micoroiu 982 p.d., 2. C. Wloka (R.D.G.) 977 p.d., 3. Gh. Silvestru 965 p.d., 4. E. Luther (R.D.G.) 963 p.d., 5. C. Vînătoru 962 p.d., 6. K. Beyer (R.D.G.) 960 p.d.

La fete s-a jucat pe 4 piste, alcătuind clasamente pe cîte două, după cum urmează : **pistele 1 și 2 — 1.** Voichița Babuțiu 470 p.d., 2. S. Lindner (R.D.G.) 441 p.d., 3. R. Patzig (R.D.G.) 437 p.d. ; **pistele 3 și 4 — 1.** A. Wloka (R.D.G.) 468 p.d., 2. Ana Marcu 464 p.d., 3. G. Engelman (R.D.G.) 460 p.d. După cum se poate vedea, rezultatele înregistrate de sportivii români și din R. D. Germană sînt de valoare mondială.

A. VLĂSCEANU, coresp. principal

CLUJENII AU PRELUAT ȘEFIA ÎN „CUPA ORAȘELOR"

Iubitorii de sporturi din Cluj au avut plăcutul prilej să aplaude dubla victorie a localnicului Ion Selejean, obținută în cele două manșe ale etapei a III-a din „Cupa orașelor" desfășurate — într-o organizare reușită — în zilele de 7 și 8 iunie în orașul de sub Feleac.

În prima manșă, pe ruta Cluj — Huedin — Cluj (80 km), pe lungul urcuș Panic, fug din pluton I. Selejean și St. Szekely (Cluj) împreună cu ploieșteanul Al. Zaroschi. Gonind după fugari, plutonul se fărîmițează, în primul grup rămînînd doar 11 rutieri. După aproape 20 km de urmărire (disproporția era flagrantă : 3 la 11) se face joncțiunea datorită în buna măsură ritmului susținut impus de G. Debreczeni, P. Kelemen și Z. Altay (componenți ai echipei din Tg. Mureș) direct interesați.

La sprintul final cîștigă I. Selejean (timp 2h10:55. Media : 36,600 km/oră) urmat de Cr. Tudoran (Brăila), T. Dicianu (Brașov), A. Zaroschi (Ploiești), S. Suditu (Buc.), G. Debreczeni (Tg. Mureș), V. Rusu (Cluj), St. Szekely (Cluj), M. Hrisoveri (Brăila) etc.

În manșa a doua, Cluj — Turda și înapoi, cu sosirea în vîrful Feleacului, din nou o rută cu urcușuri ; în plus, ploaie și vînt. Menționăm curajoasa acțiune solitară a lui Zaroschi (din nou același combativ Zaroschi) pe Feleac, anihilată în cele din urmă.

Sprintul final (în vîrful Feleacului) a fost cîștigat de același bun cățărător și sprinter I. Selejean (59 km în 1h41:53. Media orară 36 km/oră), urmat de G. Toader (Brașov), S. Suditu (Buc.), G. Debreczeni (Tg. M.), Cr. Tudoran (Br.) și alți 26 de concurenți (toți același timp) printre care și doi constănțeni (N. Beiu și B. Bilal) care în manșa aceasta s-au orientat mai bine.

Clasamentele generale după etapa a III-a. Individual : 1. I. Selejean (Cluj) 9h54:40 ; 2. G. Debreczeni (Tg. M.) ; 3. P. Kelemen (Tg. M.) ; 4. T. Dicianu (Bv.) ; 5. A. Zaroschi (Pl.) ; 6. V. Rusu (Cluj) ; 7. M. Hrisoveri (Br.) ; 8. St. Szekely (Cluj) ; 9. C. Iulian (Pl.) toți același timp ; 10. E. Imbuzan (Cluj) 9h54:45. **Pe echipe :** 1. Cluj 29h44:00 ; 2. Tg. Mureș același timp ; 3. Brăila la 2'11" ; 4. București la 2'21" ; 5. Brașov la 4'44" ; 6. Ploiești la 12'01" ; 7. Constanța la 38'.

Emil IENCEC

SELECȚIONATA JAPONIEI A CÎȘTIGAT CUPA VOINȚA LA HANDBAL

Disputate, din cauza ploii, în sala Floreasca, partidele ultimei zile a turneului internațional din Capitală s-au încheiat cu rezultatele scontate. În primul meci, selecționata Japoniei a învins pe Tractorul Brașov cu scorul de 25—21 (13—11). În continuare, Voința a întîlnit formația maghiară Spartacus, singura neînvinsă pînă la acest meci, pe care a întrecut-o cu 22—19 (11—8). Clasamentul final : Selecționata Japoniei 4 p, Voința 4 p, Spartacus Budapesta 4 p, Tractorul Brașov 0 p. **(Gh. Rangu).**

★

Formația maghiară Spartacus Budapesta va juca, în continuarea turneului pe care-l întreprinde în țara noastră, la 10 iunie la Miercurea Ciuc și la 12 iunie la Făgăraș.

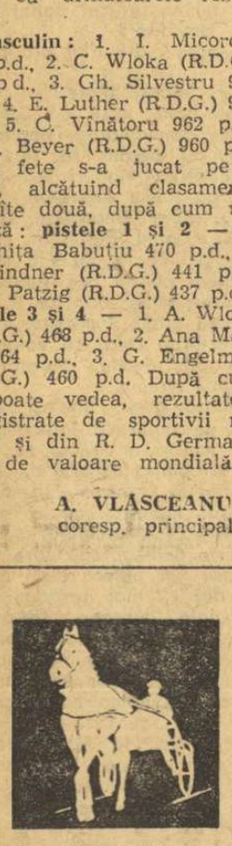

Din festele unui regulament perimat !...

Ploaia, vîntul și frigul au fost adversarii cei mai aprigi ai reuniunii de duminică, influențînd nefast asupra comportării cursierilor. Din această cauză, premiul clasic Carpați, care trebuia să consemneze startul viitorilor derbyști din 27 iulie spre stadiul pregătirilor decisive, n-a permis să se ajungă la nici o concluzie semnificativă. În duel cu cei mai talentați reprezentanți ai generației de 3 ani, minus Talion, viitorii derbyști s-au comportat obscur, lăsînd ca soarta primelor 3 locuri să fie rezolvată între Seceriș, Mizantrop și Menajer, toți în vîrstă de trei ani ! În rest, relevăm o dublă victorie a lui Gică Tănase cu Valența și Platon și un triplu succes al „sancționatului" Mircea Ștefănescu. În această privință trebuie să aducem obiecții de fond. Recapitulînd faptele, consemnăm că, în urmă cu cîteva reuniuni, pentru performanțele contradictorii efectuate cu caii respectivi, lui M. Ștefănescu, antrenor, și Traian Marinescu, driver, li s-a luat dreptul de conducere pe 6 reuniuni. Pe baza unui aliniat al regulamentului — apreciat de noi drept umoristic — se prevede că antrenorului i se acordă totuși dreptul ca în decursul pedepsei să poată conduce în premiile clasice, semiclasice și în cursele cailor de 2 ani. Dar pentru orice om de bună credință, o infracțiune comisă rămîne pasibilă de aceeași pedeapsă indiferent de funcția avută de cel în culpă. În fond, cine a condus dolosiv pe Străjac, antrenorul sau driverul Ștefănescu ? Atunci de ce se rezervă lui Marinescu soarta de a privi contemplativ din ușa grajdului cum Ștefănescu, egal de vinovat ca și el, cîndva, poate să culeagă apoi 3 victorii într-o reuniune ? În consecință, aliniatul vicios trebuie revizuit, căci în forma actuală promovează ideea : vinovați, vinovați, dar unii cu foloasele, și alții cu ponoasele !... Rezultate tehnice : 1. Valența (Gh. Tănase) Hotar, Ron 1,44, 2. Silva (I. Moldoveanu) Taragot, Supapa 33,6, 3. Zagreb (Gh. Avram) Supeu, Rezerva 35,9, 4. Ibia (M. Ștefănescu) Cuc, Hrișca 39,9, 5. Platon (Gh. Tănase) Rampa, Predeal 28,8, 6. Răzuș (V. Gheorghe) Zaraf, Hîrșovița 33,7, 7. Seceriș (M. Ștefănescu) Mizantrop, Menajer 28,8, 8. Turist (M. Ștefănescu) Olănița, Obîrșia 43,3.

Niddy DUMITRESCU

În plină cursă pe pista udă de ploaie.

Foto : V. BAGEAC

La volan — „cravatele roșii"

Primul raliu de carting al pionierilor

Nicicînd nu mi-a fost dat să văd o mai mare îmbulzeală de reporteri, fotoreporteri, operatori cinematografici și de televiziune ca duminică dimineață pe pista „automobilistică" dintre Piața 7 Noiembrie și Stadionul Tineretului din Capitală. Aveam senzația că mă aflu la o mare întrecere în care erau angrenați și ai volanului, în care se aștepta din clipă în clipă să se stabilească cel mai incredibil record. Nimic din toate acestea. Și, totuși, prezența sub stropii grei de ploaie a reprezentanților presei și, mai cu seamă, a unui mare număr de spectatori își avea o deplină justificare : **se desfășura primul raliu de carting al pionierilor,** organizat din inițiativa Consiliului Național al Organizației Pionierilor în cinstea celei de a 25-a aniversări a Eliberării patriei și împlinirii a 20 de ani de la înființarea Organizației pionierilor.

Într-o atmosferă sărbătorească, cu nimic tulburată de vremea capricioasă, s-a dat semnalul de începere. Echipați, așa cum ne-am obișnuit să-i vedem în marile curse pe atîția și atîția piloți, conducînd mașini de construcție proprie, „așii" volanului din 24 de județe ale țării s-au avîntat pe pista udă (750 m, în 3 ture) în urmărirea... trofeului de cîștigător al primului raliu. Piloții, pionieri între 11 și 15 ani, conducînd acești „bolizi de foc" (cum îi numea sugestiv un confrate), de 68 C.P. au demonstrat la scară redusă virtuți de stăpîni incontestabili ai volanului. Am asistat la modul spectaculos în care a știut să-și adjudece victoria în serii și sferturi de finale micuțul **Cristian Șuteu** din Făgăraș, care pentru a conduce trebuia să privească prin cercul volanului ; le-am văzut pe **Clara Forța** din Satu Mare și **Lucia Marcu** din Brașov, conducînd autoritar în fața ploieșteanului **Dan Zainea** dar, cu lacrimi în ochi, capotînd în final datorită unor defecțiuni tehnice ; l-am văzut asaltat de reporteri pe **Mircea Bucur** din Brașov, care cu 2:53,2 a stabilit cel mai bun timp ; am văzut... dar au fost atît de multe încît, pur și simplu, nu mai știm din noianul de impresii pe care să le culegem mai întîi. Rînd pe rînd și-au demonstrat calitățile piloții-pionieri din Brașov, Prahova, Dolj, Timișoara, București, Sălaj, Galați și alte județe. Urmașii constructorilor de autocamioane din Brașov au entuziasmat pe spectatori prin maniera în care au știut să-și aproprie victoria, l-au urmat cei din Dolj și Timiș. La individual cel mai bun s-a dovedit a fi pionierul **Ioan Crîsnic** din clasa a V-a a Liceului 1 Făgăraș (echipa Brașov), care a dispus în cursa finală de **Sandu Pescaru** din Brașov și **Constantin Sică** din București, ocupanți, în ordine, ai locurilor următoare. A fost o luptă în care micii concurenți au trebuit să facă dovada nu numai a calităților sportive, ci și a celor de tehnicieni desăvîrșiți.

„Am organizat acest raliu, ne-a spus tov. **VIRGILIU RADULIAN,** președintele Consiliului Național al Organizației Pionierilor, adjunct al ministrului învățămîntului, **cu un scop dublu : sportiv — pentru cultivarea tuturor însușirilor caracteristice întrecerilor sportive, dîrzenie, curaj, spirit de echipă — și tehnic — pentru a atrage în lumea mirifică a preocupărilor tehnice un număr sporit de copii. Trebuie să remarc prezența reprezentanților din provincie care au reușit să se impună. Dorim ca pe viitor în colaborare cu Consiliul Național pentru Educație Fizică și Sport și Automobil Clubul Român să dăm o amploare cît mai mare acestor concursuri de carturi pentru pionieri".**

Fără îndoială că dimineața de duminică în care s-a dat startul concurenților în primul raliu de carting al pionierilor, a constituit totodată și startul altor zeci de copii către cercurile tehnice ale palatelor și caselor de pionieri din toată țara, pentru a deveni, ca și colegii lor... și ai pilotajului de cart.

Emanuel FANTĂNEANU

„Cupa României" a rămas tot la București

Duminică la prînz s-au încheiat pe stadionul din Mangalia întrecerile celei de a 7-a ediții a Cupei României la oină. Jocurile preliminare, care au reunit pe frumosul stadion de pe litoral 8 echipe, au demonstrat că atunci cînd pe teren se întîlnesc formații temeinic pregătite, sportul nostru național este deosebit de frumos.

Meciurile pentru ocuparea celor 4 locuri din turneul final au fost presărate cu faze de mare tensiune la „bătaia" și la „prinderea" mingii, echilibrate și atît de viu disputate, încît chiar și echipele cu cele mai mari șanse au gustat din amărăciunea înfrîngerii. Deținătoarea cupei, C.P. București a fost învinsă și remizată de Viața nouă Olteni (Teleorman) cu 11—7 și 4—4. De asemenea, fosta campioană a țării, Dinamo București, a înclinat în fața formației Biruința Gherăiești (Neamț) cu 7—5 și 14—11 și a terminat la egalitate cu minerii din Baia Mare (13—13), care au întrecut și pe jucătorii din Gherăiești cu 9—10.

În turneul final (desfășurat tur-retur) s-au calificat în urma rezultatelor înregistrate — C.P. București, Viața nouă Olteni, Biruința Gherăiești și Dinamo București.

Surprizele au continuat, cele două echipe sătești — Biruința Gherăiești și Viață nouă Olteni dînd o puternică replică adversarilor. Băieții lui *Eugen Cocuț*, căpitanul echipei din Gherăiești, au întrecut pe rînd, în turul competiției, pe Viața nouă Olteni, cu 11—9 și pe C.P.B. cu 9—7, dar n-au mai avut resurse și pentru retur. Apoi, echipa Viață nouă Olteni, care aspira la primul loc, a obținut un surprinzător rezultat egal cu dinamoviștii bucureșteni și, astfel, confruntarea lor decisivă cu jucătorii de la C.P.B., n-a mai avut miză. Oinarii de la C.P.B. au abordat partidele din retur cu mai multă hotărîre și decizie, reușind în cele din urmă să-și mențină trofeul. Cunoscutul antrenor bucureștean, *Alexandru Rafailescu* a utilizat, de-a lungul celor trei zile de concurs, următorii jucători : *Ilie Dacău, Costel Iancu, Gheorghe Gruianu, Vasile Gălățeanu, Ion Anton, Dumitru Bărbieru, Gheorghe Drăghici, Alexandru Matei, Vasile Tudorancea, Constantin Lupșeneanu, Gheorghe Velicu, Ion Ivașcu, Traian Picu.*

CLASAMENTUL FINAL : 1. C.P. București 16 p, 2. Biruința Gherăiești 13 p, 3. Viața nouă Olteni 11 p, 4. Dinamo București 8 p.

Arbitrii *A. Tofan* (Iași), *P. Istrate* (Sibiu), *C. Stroe* (Giurgiu), *V. Ciolacu* (Sibiu), *A. Cazacu* (Buc), *M. Stănescu* (Urlați) și *Gh. Dumitrescu* (Focșani) au condus cu multă competență această finală maraton, iar organizarea întrecerilor a fost ireproșabilă.

Tr. IOANIȚESCU

COMBINATUL SIDERURGIC GALAȚI

recrutează muncitori necalificați pentru a fi calificați prin cursuri de scurtă durată. Se asigură integral condițiile prevăzute în HCM 129/1959.

Doritorii pot trimite cererile pe adresa :

COMBINATUL SIDERURGIC GALAȚI SERV. ÎNVĂȚĂMÎNT GALAȚI, însoțite de copii legalizate ale următoarelor documente :

— actul de naștere
— actul de studii
— buletinul de identitate (pag. 1 și 3)
— livretul militar (prima pagină).

ANUNȚ

Se aduce la cunoștință celor interesați că începînd cu data de 1 septembrie 1969, în municipiul Bacău va funcționa un liceu cu program special de educație fizică profilat pe fotbal.

Liceul are plan de învățămînt identic cu liceele de cultură generală.

Absolvenții, în urma susținerii examenului de bacalaureat, se pot prezenta la orice concurs de admitere în învățămîntul superior.

Examenul de admitere pentru clasa a IX-a va avea loc în perioada 16—22 iunie 1969.

Pentru clasa a V-a elevii vor trece numai examenul medical și probe de aptitudini.

Se asigură internat gratuit și masă contra cost.

Informații suplimentare se pot obține la telefon 1.32.60 interior 146.

Folosind crema DALIA, tenul dvs. capătă frăgezime, suplețe și prospețime.

Datorită unor ingredienți activi, naturali, bogați în vitamine, fitohormoni și enzime, pielea este hrănită în profunzime, asigurînd refacerea rapidă a celulelor.

Este indicată pentru ten uscat și normal. Se poate folosi atît seara, cît și dimineața.

Ștefănescu, portarul Farului, boxează balonul sub privirile... fundașului Sătmăreanu, venit ca de obicei în atac.
Foto : THEO MACARSCHI

fotbal

PUȚIN SENZAȚIONAL ÎNTR-O ETAPĂ DE SERVICIU

A fost o vreme cînd între U.T.A. și cea de a doua clasată era o distanță de 6 trepte, a fost dar nu mai este. În materie de fotbal, toți lovesc cu cerbicie în cel mai tare și U.T.A., cu echipa sa harnică, dar lipsită de stele, perle, diamante, sau jucători-teroare, trăiește acum pe o pojghiță de gheață, care se poate crăpa oricînd. E probabil cineva „iubit" de ghinioane în trupa lui Coco Dumitrescu, dacă a pierdut ea în ultimul, sau în penultimul minut partide esențiale și a fost învinsă pînă și de Vagonul, echipă intrată în divizia națională A, parcă numai ca să lase Aradul fără titlu de campioană. Pe toți îi impresionează drama U.T.A.-ei, tristețea îi cuprinde probabil chiar și pe cei ce-o bat, dar ei n-au de unde ști dinainte, și se năpustesc asupra ei cu voluptatea resimțită întotdeauna de outsideri în fața liderului. La Bacău, U.T.A. a jucat bine, cu demnitate, fără crize de disperare, iar adversara ei, o echipă primejdioasă, pe teren propriu, pentru oricine n-a reușit s-o învingă decît în ultimele clipe prin intervenția brutală a hazardului. Fotbaliștii arădeni n-au ce să-și reproșeze, iar lipsa de șansă nu se poate imputa. Asistînd la un astfel de deznodămînt ești tentat să-i consolezi cu argumentele aduse de regulă rudelor de la căpătîiul unui decedat : luați viața așa cum e, legile firii sînt inflexibile etc, etc.

Dinamo București smulge, în schimb, un punct la Cluj într-o zi de mediocră evoluție, după o partidă dominată de studenți și întinată prin durități de jucătorii ambelor formații. Dacă U.T.A. a trăit un proces de uzură nervoasă, provocat de emoții, supraîncordări, tristeți și neliniști, Dinamo este la rîndul ei afectată de oboseala unor jucători, inerentă după un program competițional, greu de suportat pentru niște fotbaliști fără obligații ferme. Duelul U.T.A.—Dinamo a intrat într-o fază paroxistică. Sînt prea multe datele de care va depinde deznodămîntul său, dar gîndindu-ne la ele, înclinăm a crede că arădenii vor cîștiga campionatul, moment după care toată echipa, antrenorul și conducătorii ei vor trebui trimiși într-un loc pentru tratat nevroze.

Între cei doi poli ai clasamentului se găsește un grup de echipe, care duminică au jucat niște partide de serviciu. N-au simțit nimic în plus față de ele decît ceea ce ține de datorie. Or, cînd nu e decît atît, sau nici atît, în fotbal nu se realizează mai nimic. Ciudat e că vîntul apatiei bate și prin zona retrogradării, acolo unde ar fi trebuit să erupă vulcani. Petrolul e zdrobită de Jiul, se scufundă treptat și n-ar fi exclus să pregătească o surpriză... agreabilă Progresului și echipei din Pitești. La Tg. Mureș unde ar fi trebuit să se găsească infernul etapei, au evoluat niște adversari vlăguiți, logodiți cu greșeala, fricoși unul de altul și parcă detașați de precara lor situație. F.C. Argeș a obținut o victorie scontată, dar continuă să aibă poziția cea mai defavorabilă. A 28-a etapă rămîne în memorie doar prin cîteva elemente de senzațional, survenite la Bacău și Cluj și introduse în cartea campionatului. Ea a lăsat intact misterul acestuia și nu s-a recomandat prin niscaiva realizări tehnico-tactice situate deasupra comunului. A avut un focar de adversitate la Cluj, previzibil încă din toamna trecută și de numele etapei va rămîne legat un superlativ îngrozitor (cei mai puțini spectatori din anul fotbalistic). S-a coborît pînă la o asistență de 100 persoane. Cum la noi 30—40% din cei ce vin la fotbal au permise de gratuitate, la meciul Vagonul — Politehnica Iași s-au vîndut, în consecință, 60—70 de bilete, s-au încasat șase-șapte sute de lei, iar numai arbitrii au costat vreo două mii. Ținînd cont de cheltuielile anuale oficiale ale unei echipe de „A", precum și de numărul jocurilor programate un meci de campionat costă peste 170 000 lei. Diferența dintre rețeta realizată la Arad sau prin alte locuri și cheltuielile de regie ale unui meci divizionar A nu trebuie calculată, căci sare în ochi. Noroc că unii nu se impacientează cu una, cu două, cînd e vorba de pagube de milioane, noțiunea de pierderi planificate mai dăinuie în cavoul unor conștiințe, lipsa de spirit comercial poate fi considerată proverbială în lumea sportului, așa că „trai neneacă, pe banii babachii". Ca unele dintre jocurile acestei etape să nu fi fost urmărite numai de către vecinii stadioanelor, de rubedenii și de cei cu idiosincrazie pentru box, ar fi trebuit numai ca cineva de la federație să-și amintească de finalele campionatelor europene de pugilat și să propună, din vreme, tuturor cluburilor, programarea ei, sîmbătă după-amiază sau duminică dimineața.

Mîine va avea loc penultima etapă. După logica clasică nu e de presupus că ea va aduce elucidări, deoarece toate echipele aflate în circumstanțe speciale (U.T.A., Dinamo, Progresul, F. C. Argeș) vor evolua pe teren propriu, în companii convenabile și, deci, vor cîștiga. Doar Petrolul poate fi serios afectată miercuri. În rest, campionatul își va păstra, probabil tainele pînă în ultima secvență, cînd, ciudat, toate formațiile cu respirația întretăiată vor juca partide grele în deplasare. Parcă un adevărat maestru al suspensului le-a potrivit pe toate.

Romulus BALABAN

Mîine, în Capitală

● **STADIONUL DINAMO, ora 16 : Dinamo București — Petrolul (tineret-rezerve) ; ora 18 : Dinamo București — Petrolul (divizia A) ;**

● **STADIONUL REPUBLICII, ora 16 : Progresul — „U" Craiova (tineret-rezerve) : ora 18 : Progresul — „U" Craiova (divizia A).**

★

Meciul Politehnica Iași — Steaua se va disputa pe terenul din Pașcani, deoarece stadionul din Iași a intrat în reparație.

Arbitrii etapei a XXIX-a

● PROGRESUL — „U" CRAIOVA : **Z. Drăghici** (Constanța), ajutat la linie de N. Stavru (Constanța) și P. Badea (Brașov) ;

● JIUL — „U" CLUJ : **N. Petriceanu**, ajutat la linie de D. Isăcescu și M. Cîțu (toți din București) ;

● DINAMO BUCUREȘTI — PETROLUL : **P. Nikolov** (Bulgaria), ajutat la linie de E. Bucșe (Sibiu) și P. Sotir (Mediaș) ;

● F. C. ARGEȘ — VAGONUL : **A. Rădulescu**, ajutat la linie de I. Hrisafi și Gh. Vasilescu I (toți din București) ;

● DINAMO BACĂU — RAPID : **I. Rus** (Tg. Mureș), ajutat la linie de T. Leca (Brăila) și V. Liga (Galați) ;

● CRIȘUL — A.S.A. TG. MUREȘ : **I. Ritter**, ajutat la linie de G. Blau și I. Boroș (toți din Timișoara) ;

● POLITEHNICA IAȘI — STEAUA : **Gr. Birsan** (Galați), ajutat la linie de M. Bădulescu și Al. Toth (ambii din Oradea) ;

● U.T.A. — FARUL : **N. Cursaru** (Ploiești), ajutat la linie de S. Mîndreș și M. Sadoveanu (ambii din București).

De la Colegiul central al antrenorilor

O dată cu apropierea finalurilor în campionatele diviziilor naționale (A, B și C), lupta pentru puncte devine din ce în ce mai acerbă. Din păcate, ea generează nu o dată acte de indisciplină din partea jucătorilor și — lucru și mai grav — din partea antrenorilor. În ultima vreme, au fost semnalate o serie de abateri ale antrenorilor de fotbal : nu-și păstrează locul pe banca rezervată lor ; unii antrenori intră chiar pe teren, fără să fie solicitați de arbitri ; au fost cazuri cînd antrenorii au insultat pe arbitri, pe jucătorii din echipa adversă, pe proprii jucători, sau au dus discuții neprincipiale cu publicul din tribună. În mod concret, s-au semnalat următoarele cazuri :

— La jocul Progresul — Dinamo București, desfășurat pe stadionul Dinamo, la 1 iunie 1969, antrenorul Cornel Drăgușin **(Progresul) a intrat pe teren, protestînd la decizia arbitrului de centru Alex. Pîrvu. De asemenea, în ședința comisiei de competiții și disciplină, antrenorul Drăgușin a avut o atitudine necorespunzătoare.**

— Antrenorul Cornel Toacă **(Caraimanul Bușteni) a amenințat pe instructorul Alex. Banu (I.R.A. Cîmpina) cu bătaia.**

Antrenorul Toacă a incitat publicul spectator la acte huliganice și a dat indicații jucătorilor săi pentru joc dur.

— Antrenorul Alex. Florea **(Sirena București) la jocul cu Autobuzul Buc., disputat la 25 mai, a lovit cu piciorul pe un jucător de rezervă al echipei adverse.**

— La jocul de tineret Universitatea Craiova — Vagonul Arad din 20.IV. 1969, antrenorul Constantin Oțet **(Universitatea) s-a plimbat în jurul terenului și a împiedicat pe arbitrul de centru să evacueze un grup de spectatori care au invadat terenul de joc.**

— Instructorul echipei I.R.A. Cîmpina, Alex. Banu, la jocul cu Carpați Sinaia din 4 mai, a protestat la o decizie a arbitrului, amenințîndu-l și îmbrîncindu-l.

Față de abaterile grave arătate mai sus și ținînd seama că mai sînt încă multe cazuri de acest fel, Colegiul central al antrenorilor de fotbal a decis cercetarea tuturor cazurilor și pedepsirea vinovaților ; totodată cheamă toți antrenorii la stricta respectare a regulamentelor în vigoare.

Împotriva acelor antrenori care se vor abate de la dispozițiile F.R.F. se vor lua cele mai severe măsuri mergîndu-se pînă la excluderea din corpul antrenorilor.

Cu această ocazie, reamintim OBLIGAȚIILE ANTRENORILOR :

— FIECARE ANTRENOR VA STA ÎN TIMPUL DESFĂȘURĂRII JOCULUI PE BANCA DE LA MIJLOCUL TERENULUI ȘI NU VA PĂTRUNDE ÎN TEREN DECÎT LA INVITAȚIA ARBITRULUI DE CENTRU, ÎN CAZURI DE ACCIDENTĂRI ALE JUCĂTORILOR SĂI

— Nu vor vocifera, intervenind în joc și nu vor purta discuții cu jucătorii, arbitrii sau cu publicul.

— Au acces la cabina arbitrilor numai dacă vor fi solicitați de către observatorul federal.

În cazul în care vor avea obiecții legate de desfășurarea jocului, se vor adresa în scris Federației române de fotbal.

„Dumitraș" se destăinuie...

Sîmbătă seara în holul hotelului Central, în preziua meciului „U" Cluj — Dinamo București. Mai mulți băiețași fac roată în jurul lui Dumitrache, „nouarul" echipei noastre naționale, cel care a „îndrăznit" să-i dea un gol lui Banks, acasă la el, pe Wembley, apoi — două pe „Karaiskakis", lui Ikonomopoulos, cel care în fața lui Eusebio scăpase mult mai ușor.

Cînd apetitul pentru autografe al puștilor este satisfăcut îl invit pe simpaticul Dumitraș la un scurt interviu...

— Sincer să fiu, și eu simțeam nevoia să schimb vreo cîteva vorbe cu presa, deschide dialogul dinamovistul.

— Reprezentată, deocamdată, doar de... subsemnatul. Pot să te ajut ?

— Da, doresc să mă destăinui...

— Desigur, după jocul de duminica trecută cu Progresul...

— Absolut. Vreau să spun că unii dintre colegii dv. m-au criticat mai aspru decît meritam.

— Adică... Nu l-ai lovit oare tu pe Viorel Popescu așa tam-nesam cînd balonul era de acum undeva departe ?

— Nu neg, dar aș invoca ceva circumstanțe.

— Circumstanțe pentru un „tricolor", pentru adulatul tribunelor și, după cum ai văzut, adineauri, al tuturor puștilor care îți sorb toate fentele, toate gesturile ?

— Cred, regret mult fapta mea, dar să știți că, uneori, în anumite momente și noi, jucătorii, sîntem oameni. Cînd l-am văzut trîntit la pămînt pe Lucescu, faultat în mod brutal de fundașul Progresului, mi-am pierdut cumpătul și am lovit... Gîndiți-vă și dv. : să dai cu atîta cruzime într-un jucător model de fair-play, care n-a faultat niciodată și care apără cu atîta succes culorile țării.

— Ne gîndim, să fii sigur, meditează însă și tu : un stadion arhiplin, milioane de telespectatori sînt cu ochii pe tine, punînd preț în egală măsură pe Dumitrache... omul și jucătorul. Ce zici? Îți mai acorzi circumstanțe ?

În loc de orice răspuns, Dumitrache îmi zîmbește cu subînțeles. Ce trebuia să înțeleg ? Cele ce aveam să constat o zi mai tîrziu — în timpul meciului cu „U" Cluj — cînd, „controlat" sever în cîteva rînduri a strîns din dinți și a tăcut. Poate cu gîndul la puștii care-i sorb fentele, gesturile...

G. NICOLAESCU

P.S. Apropo de meciul „U" — Dinamo. Dintr-o greșeală de recepționare a cronicii transmise duminică seara, în dreptul arbitrului Alex. Gaidarov au apărut... 5 stele. Cu două mai mult decît am comunicat telefonic.

Antrenorii Nicolae Petrescu și Dumitru Teodorescu vor conferenția în Turcia

Antrenorii N. Petrescu și D. Teodorescu au fost invitați de către federația de fotbal a Turciei, ca împreună cu renumitul specialist englez Winterbottom, să conducă cursul de perfecționare al antrenorilor din această țară, programat între 15 și 28 iunie a.c. Tehnicienii români vor preda o suită de cursuri și vor organiza numeroase lecții practice.

Loto — Pronosport

Numerele extrase la Concursul excepțional Pronoexpres din 8 iunie 1969

Faza I (bilete „N" de 30 lei) : Extr. I : 44 6 5 30 13 24 22 32 15 10 ; extr. a II-a : 43 16 31 2 45 24 40 27 14 33 ; extr. a III-a : 8 19 30 22 28 41 15 38 43 9 ; extr. a IV-a : 19 26 33 45 36 3 21 40 31 2.

Faza a II-a (bilete „N" de 30 lei și „M" de 18 lei) : Extr. a V-a : 7 10 35 13 33 28 1 24 26 40 ; extr. a VI-a : 45 40 29 39 6 36 12 43 2 14 ; extr. a VII-a : 41 19 16 38 15 27 34 18 32 4.

Faza a III-a (bilete „N" de 30 lei, „M" de 18 lei și „B" de 9 lei) : Extr. a VIII-a : 29 5 1 30 33 34 23 36 6 14 ; extr. a IX-a : 29 7 18 19 5 36 21 44 32 14.

Faza a IV-a (bilete „N" de 30 lei, „M" de 18 lei, „B" de 9 lei și „A" de 3 lei) : Extr. a X-a : 42 27 22 1 40 43 28 11 23 34.

Fond de premii : 1.561 788 lei.

PRONOBOX

● **Așa arată un buletin cu 13 rezultate exacte :** I : X ; II : 1 ; III : 2 ; IV : X ; V : 2 ; VI : X ; VII : 2 ; VIII : 2 ; IX : X ; X : 1 ; XI : X ; XII : X ; XIII : X.

● Astăzi este ULTIMA ZI în care vă mai puteți procura biletele pentru concursul Pronoexpres de mîine. Tragerea va avea loc la București în sala clubului Finanțe-Bănci din str. Doamnei nr. 2.

PRONOEXPRES

Premiile concursului Nr. 23 din 4 iunie 1969

EXTRAGEREA I : Categoria I : 2,5 variante a 53.633 lei ; a II-a : 196 a 684 lei ; a III-a : 3647 a 36 lei.

EXTRAGEREA a II-a : Categoria A : 3 variante a 36.496 lei ; B : 246 a 445 lei ; C : 4465,5 a 24 lei

PLOAIE DE GOLURI, ÎNAINTEA ULTIMEI „RUNDE" ÎN DIVIZIA C

Seria I

Rarăul Cîmpulung — Minerul Gura Humorului 1—0 (1—0)

Victoria Roman — Nicolina Iași 4—1 (2—1)

Foresta Fălticeni — Textila Botoșani 7—1 (1—1)

Textila Buhuși — Foresta Ciurea 3—0 (0—0)

Știința Bacău — Fulgerul Dorohoi 5—0 (2—0)

Cimentul Bicaz — Letea Bacău 1—3 (1—1)

Petrolul Moinești — Minobrad V. Dornei 0—0 (meciul s-a disputat la Bacău)

Penicilina Iași—Unirea Negrești 3—0 (Unirea fiind exclusă din campionat) **(Corespondenți : A. Rotaru, G. Groapă, D. Crăciun, I. Vieru, I. Iancu, Șt. Ghimpe și I. Ilie).**

1. Știința	29	20	6	3	61-14	46
2. Foresta F.	28	18	6	4	60-23	42
3. Victoria	29	16	4	9	52-33	36
4. Nicolina	29	12	11	6	50-35	35
5. Minerul	29	13	7	9	42-29	33
6. Textila Bh.	28	13	6	9	48-31	32
7. Textila Bt.	29	13	6	10	50-40	32
8. Minobrad	29	12	7	10	39-36	31
9. Petrolul	29	10	6	13	48-44	26
10. Penicilina	29	10	6	13	32-33	26
11. Rarăul	29	10	6	13	34-47	26
12. Letea	29	11	4	14	32-46	26
13. Foresta C.	29	11	2	16	36-48	24
14. Fulgerul	29	10	4	15	41-62	24
15. Cimentul	29	9	4	16	36-57	22
16. Unirea	29	0	1	28	9-92	1

Etapa viitoare : Minobrad V. Dornei — Textila Buhuși, Foresta Ciurea—Știința Bacău, Nicolina Iași—Cimentul Bicaz, Letea Bacău—Foresta Fălticeni, Fulgerul Dorohoi—Rarăul Cîmpulung, Textila Botoșani—Penicilina Iași, Minerul Gura Humorului—Victoria Roman.

Seria a II-a

Unirea Focșani—Gloria Tecuci 6-0 (3-0)

Gloria Galați—Delta Tulcea 3-2 (2-1)

Rulmentul Bîrlad—Metalul Buzău 1-0 (0-0)

Metalul Brăila—Petrolistul Boldești 4-0 (2-0)

Metalul Plopeni—Ș.U.T. Galați 2-0 (0-0)

Șoimii Buzău—Petrolul Berca 4-2 (3-1)

Flamura roșie Tecuci—Chimia Oraș Gh. Gheorghiu Dej 5—1 (4—0)

Ancora Galați—Chimia Mărășești 3—1 (0—0)

(Corespondenți : A. Axente, Șt. Constantinescu, E. Solomon, N. Costin, I. Tănăsescu, D. Marin, V. Doruș și V. Ștefănescu).

1. Metalul P.	29	18	7	4	51-16	43
2. Unirea	29	18	6	5	56-22	42
3. Șoimii	29	13	7	9	48-33	33
4. Gloria CFR	29	14	3	12	39-34	31
5. Ancora	29	12	5	12	39-41	29
6. Chimia	29	9	10	10	42-42	28
7. Ș.U.T.	29	9	10	10	30-38	28
8. Petrolistul	29	12	4	13	30-45	28
9. Delta	29	9	9	11	37-29	27
10. Metalul Bz.	29	10	7	12	41-35	27
11. Petrolul	29	11	5	13	44-46	27
12. Rulmentul	29	9	9	11	24-26	27
13. Flamura	29	11	5	13	37-49	27
14. Chimia M.	29	11	3	15	43-48	25
15. Metalul Br.	29	8	9	12	35-41	25
16. Gloria	29	7	3	19	19-70	17

Etapa viitoare : Chimia Oraș Gh. Gheorghiu-Dej—Ancora Galați, S.U.T. Galați—Fl. roșie Tecuci, Delta Tulcea—Unirea Focșani, Chimia Mărășești—Metalul Plopeni, Petrolul Berca—Rulmentul Bîrlad, Gloria Tecuci—Metalul Brăila, Metalul Buzău—Gloria C.F.R. Galați. Petrolistul Boldești—Șoimii Buzău.

Seria a III-a

Unirea Mînăstirea—Cimentul Medgidia 3—0 (1—0)

T.U.G. București—Olimpia Giurgiu 3—1 (1—1)

Celuloza Călărași—I.T.C. Constanța 2—0 (0—0)

Electrica Constanța—Autobuzul București 1—0 (1—0)

Petrolul Videle—Sirena București 3—1 (2—1)

Flacăra roșie București—S.N. Oltenița 2—2 (1—0)

I.M.U. Medgidia — Marina Mangalia 2—0 (1—0)

Ideal Cernavodă—Aurora Urziceni 0—3 (nu s-a disputat, Ideal fiind suspendată)

(Corespondenți : Gh. Tufcea, D. Diaconescu, I. Achim, P. Cornel, V. Pancu, N. Tokacek, R. Avram)

1. I.M.U.M.	28	20	7	1	62-12	47
2. T.U.G.	29	15	7	7	46-18	37
3. S.N.Oltenița	29	16	3	10	59-29	35
4. Autobuzul	29	13	9	7	46-27	35
5. Cimentul	29	12	8	9	46-42	32
6. Flacăra	29	11	10	8	34-33	32
7. Electrica	29	12	5	12	44-37	29
8. Unirea	29	12	3	14	29-42	27
9. I.T.C.	29	8	10	11	24-34	26
10. Olimpia	29	10	5	14	40-46	25
11. Sirena	29	9	6	14	39-46	24
12. Marina	29	6	12	11	28-37	24
13. Petrolul	29	9	6	14	28-43	24
14. Celuloza	28	9	6	13	25-52	24
15. Ideal	29	6	9	14	27-53	21
16. Aurora	29	6	8	15	28-54	20

Etapa viitoare : Aurora Urziceni—T.U.G. București, Sirena București—Electrica Constanța, Marina Mangalia—Unirea Mînăstirea, Autobuzul București—Petrolul Videle, S.N. Oltenița — I.M.U. Medgidia, Cimentul Medgidia—Celuloza Călărași, Olimpia Giurgiu—Fl. roșie București.

Seria a IV-a

Voința București—I.R.A. Cîmpina 0—4 (0—3)

Carpați Sinaia—Metalul Tîrgoviște 2—1 (1—1)

Unirea Drăgășani—Tehnometal București 0—2 (0—1)

Progresul Corabia—Progresul Balș 5—0 (4—0)

Mașini unelte București—Muscelul Cîmpulung 2—3 (1—3)

Prahova Ploiești—Caraiman Bușteni 3—1 (1—1)

Minerul Cîmpulung—Comerțul Alexandria 0—3 (meci nedisputat, Minerul renunțînd la joc)

Chimia Tr. Măgurele — C.I.L. Rm. Vîlcea 3-0 (nedisputat, CIL retrăgîndu-se din campionat).

(Corespondenți : A. Păpădie, P. Paul, D. Denghel, C. Filip, O. Guțu, Șt. Ionescu).

1. Metalul	29	21	6	2	78-26	48
2. Carpați	29	17	7	5	41-25	41
3. Caraiman	29	14	8	7	48-30	36
4. Comerțul	29	14	7	8	48-32	35
5. Prahova	29	14	6	9	50-30	34
6. Tehnometal	29	14	5	10	49-38	33
7. Progresul C.	29	13	5	11	38-32	31
8. I.R.A.	29	12	6	11	41-27	30
9. Chimia	29	11	8	10	34-37	30
10. Voința	29	11	5	13	61-45	27
11. Muscelul	29	9	6	14	23-49	24
12. Mașini	29	8	7	11	40-42	23
13. Unirea	29	8	6	15	23-49	22
14. Progresul B.	29	9	4	16	31-68	22
15. Minerul	29	3	8	18	20-53	14
16. C.I.L.	29	5	4	20	18-60	14

Etapa viitoare : Metalul Tîrgoviște—Chimia Tr. Măgurele, Comerțul Alexandria—Mașini unelte Buc., Progresul Balș—Unirea Drăgășani, Muscelul Cîmpulung—Voința București, Tehnometal București—Carpați Sinaia, Caraiman Bușteni—Progresul Corabia, I.R.A. Cîmpina—Minerul Cîmpulung.

Seria a V-a

Minerul Lupeni — Minerul Bocșa 3—1 (0—0)

Metalul Topleț — Steagul roșu Plenița 1—0 (0—0)

Furnirul Deta — Minerul Motru 4—0 (1—0)

Victoria Tg. Jiu — Șoimii Timișoara 3—1 (1—1)

Autorapid Craiova — Dunărea Calafat 2—0 (0—0)

Energetica Tr. Severin — Victoria Caransebeș 1—0 (1—0)

U. M. Timișoara — Voința Lugoj 3—0 (0—0)

Progresul Strehaia — Minerul Anina 1—0 (0—0)

(Corespondenți: I. Cotescu, C. Avram, M. Băluș, O. Vîlceanu, M. Bobei, Gh. Manafu, I. Ene și Gh. Dobreanu).

1. Minerul A.	29	17	5	7	57-12	39
2. Minerul L.	29	17	4	8	58-25	38
3. U.M. Tim.	29	14	6	9	60-31	34
4. Voința	29	14	3	12	40-35	31
5. Victoria C.	29	12	7	10	31-28	31
6. Metalul	29	14	1	14	46-60	29
7. Progresul	29	11	7	11	31-47	29
8. Furnirul	29	13	2	14	39-45	28
9. Minerul B.	29	13	2	14	45-52	28
10. Minerul M.	29	11	6	12	35-46	28
11. Vict. Tg.J.	29	11	5	13	46-37	27
12. Dunărea	29	12	2	15	42-56	26
13. Steagul r.	29	11	3	15	34-33	25
14. Autorapid	29	8	9	12	30-44	25
15. Energetica	29	11	2	16	35-55	24
16. Șoimii	29	7	8	14	25-43	22

Etapa viito[illegible] Șoimii Timișoara Progresul Strehaia, Victoria Caransebeș—Autorapid Craiova, Voința Lugoj—Energetica Tr. Severin, Dunărea Calafat—U.M. Timișoara, Minerul Anina—Victoria Tg. Jiu, Minerul Bocșa—Furnirul Deta, Minerul Motru—Metalul Topleț, Steagul roșu Plenița—Minerul Lupeni.

Seria a VI-a

Victoria Călan—Mureșul Luduș 1—3 (1—2)

Mureșul Deva—Aurul Zlatna 3—1 (2—0)

Minerul Baia de Arieș—Progresul Sibiu 3—0 (2—0)

Tehnofrig Cluj — Metalul Copșa Mică 7—1 (5—0)

A.S.A. Sibiu—Minerul Ghelar 2—1 (2—1)

Aurul Brad — Știința Petroșani 3—1 (0—1)

Arieșul Turda—Metalul Aiud 3—0 (2—0)

Arieșul Cîmpia Turzii—Soda Ocna Mureș 6—0 (4—0)

(Corespondenți : A. Günther, I. Simion, I. Abrudeanu, T. Bara, I. Boțocan, M. Susan, P. Lazăr și P. Tonea).

1. Știința	29	14	8	7	44-22	36
2. Aurul Z.	28	15	4	9	51-32	34
3. Aurul B.	29	15	3	11	37-40	33
4. Metalul C.M.	29	12	8	9	49-39	32
5. Victoria	29	15	2	12	47-42	32
6. Arieșul T.	29	13	4	12	47-32	30
7. Mureșul D.	29	13	4	12	38-34	30
8. ASA Sibiu	29	12	6	11	37-33	30
9. Soda	29	11	5	13	49-50	27
10. Minerul G.	29	13	1	15	39-46	27
11. Tehnofrig	28	12	2	14	37-34	26
12. Arieșul C.T.	29	10	6	13	34-35	26
13. Minerul B.A.	29	11	4	14	38-54	26
14. Metalul A.	29	11	3	15	39-44	25
15. Progresul	29	10	4	15	26-45	24
16. Mureșul L.	29	9	6	14	30-60	24

Etapa viitoare : Metalul Aiud—Minerul Baia de Arieș, Progresul Sibiu — Aurul Brad, Minerul Ghelar — Tehnofrig Cluj, Știința Petroșani — Victoria Călan, Soda Ocna Mureș — Arieșul Turda, Aurul Zlatna — Arieșul Cîmpia Turzii, Mureșul Luduș — Mureșul Deva, Metalul Copșa Mică — A.S.A. Sibiu.

Seria a VII-a

Dacia Oradea—C.I.L. Sighetul Marmației 3—0 (0—0)

Someșul Satu Mare—Unirea I.A.S. Oradea 2—0 (1—0)

Topitorul Baia Mare—Victoria Carei 2—2 (1—1)

Unirea Dej—Olimpia Satu Mare 2—2 (0—1)

Minerul Baia Sprie—Constructorul Baia Mare 3—2 (3—1)

Bihoreana Marghita — C.I.L. Gherla 3—0 (1—0)

Metalul Salonta—Gloria Bistrița 0—1 (0—1)

Dinamo Oradea — Bradul Vișeu 2—0 (0—0)

(C[illegible]**lenți : G. Ilie, A. Verba, I. Teudor, T. Prodan, V. Săsăranu, A. Pașcalău, Gh. Cotrău și I. Ghișa).**

1. Olimpia	29	19	9	1	56-14	47
2. Victoria	29	19	7	3	72-16	45
3. Unirea D.	29	15	4	10	68-31	34
4. Gloria	29	13	6	10	49-28	32
5. Someșul	29	11	6	12	46-42	28
6. Unirea O.	29	12	4	13	26-39	28
7. CIL Gherla	29	12	3	14	35-37	27
8. Dacia	29	11	4	14	37-37	26
9. Metalul	29	11	4	14	31-37	26
10. Constr.	29	10	6	13	34-49	26
11. CIL Sighet	29	10	6	13	29-49	26
12. Topitorul	29	10	5	14	34-60	25
13. Bihoreana	29	10	5	14	18-45	25
14. Dinamo	29	10	4	15	26-28	24
15. Minerul	29	10	3	16	39-63	23
16. Bradul	29	9	4	16	26-51	22

Etapa viitoare : Olimpia Satu Mare—Metalul Salonta, Victoria Carei — Dinamo Oradea, Bradul Vișeu — Minerul Baia Sprie, Gloria Bistrița — Dacia Oradea, C.I.L. Sighetul Marmației — Someșul Satu Mare, C.I.L. Gherla — Topitorul Baia Mare, Constructorul Baia Mare — Bihoreana Marghita, Unirea I.A.S. Oradea—Unirea Dej.

Seria a VIII-a

Chimica Tîrnăveni — Oltul Sf. Gheorghe 1—0 (1—0)

Tractorul Brașov — C.F.R. Sighișoara 2—1 (1—1)

Minerul Bălan — Vitrometan Mediaș 3—1 (0—1)

Chimia Făgăraș — Carpați Brașov 4—0 (1—0)

Torpedo Zărnești — Avîntul Reghin 4—0 (1—0)

Medicina Tg. Mureș — Voința Tîrnăveni 5—1 (2—0)

Chimia Orașul Victoria — Lemnarul Odorheiul Secuiesc 4—3 (1—1)

Colorom Codlea — Unirea Cristuru Secuiesc 3—0 (1—0)

(Corespondenți : I. Ducan, E. Bogdan, I. Sfeclă, B. Stoiciu, C. Chiriac, I. Păuș, E. Aslan și N. Seceleanu).

1. Chimia F.	29	20	3	6	67-25	43
2. Tractorul	29	16	7	6	61-19	39
3. Oltul	29	15	8	6	58-28	38
4. Lemnarul	29	15	4	10	55-38	34
5. Chimia Tv.	29	15	3	11	53-35	33
6. Torpedo	29	12	7	10	41-38	31
7. Avîntul	29	13	3	13	43-57	29
8. Colorom	29	10	6	13	34-42	26
9. Medicina	29	9	8	12	37-48	26
10. Unirea	29	10	5	14	41-48	25
11. Carpați	29	9	7	13	37-47	25
12. Minerul	29	9	6	14	39-49	24
13. Vitrometan	29	9	6	14	33-54	24
14. Voința	29	10	3	16	31-55	23
15. Chimia V.	29	8	7	14	31-59	23
16. CFR Sighiș.	29	8	5	16	35-54	21

Etapa viitoare : Unirea Cristuru Secuiesc — Minerul Bălan, Carpați Brașov — Medicina Tg. Mureș, Lemnarul Odorheiul Secuiesc — Colorom Codlea, CFR Sighișoara — Chimica Tîrnăveni, Oltul Sf. Gheorghe — Chimia Făgăraș, Voința Tîrnăveni — Tractorul Brașov, Vitrometan Mediaș — Torpedo Zărnești, Avîntul Reghin — Chimia Orașul Victoria.

Şcoala românească de box a trecut cu brio examenul european

Cu voce de stentor, crainicul a anunţat numele ultimului dintre cei 11 noi campioni europeni. Abia s-au stins acordurile imnului românesc şi confratele vest-german Hansgert Lindekamp a traversat băncile cu pupitre venind în goană să ne chestioneze asupra detaliilor care puse cap la cap sînt singure în măsură să clarifice succesul autohton. Curiozitatea de ultimă oră a reprezentanţilor presei străine a fost stîrnită de miracolul boxului românesc, revelat în proporţii pe care semnele obişnuite nu le făceau previzibile.

Atunci cînd, la congresul de la Teheran, A.I.B.A. a acordat federaţiei române dreptul de a organiza ediţia a 18-a a campionatului european, s-a ţinut seama firește de tradiţiile valoroase ale boxului românesc, de prezenţa sa statornică în competiţia continentală, de unele rezultate de valoare şi nu în ultimul rînd de binecunoscuta capacitate organizatorică a mişcării noastre sportive. Toate aceste elemente anticipate şi-au găsit confirmarea la Bucureşti, dînd membrilor federaţiei internaţionale motive de satisfacţie pentru alegerea făcută.

Ceea ce însă nu putea fi prevăzut era succesul sportiv al reprezentanţilor României. Recolta bogată de medalii nu este intim sau indispensabil legată de locul de desfăşurare a competiţiei, cu excepţia acelor ţări (U.R.S.S. sau Polonia) unde şcolile naţionale de box s-au impus cu autoritate. Palmaresul campionatelor europene postbelice arată, de pildă, cinci ediţii în care boxerii gazdă nu au obţinut nici un titlu. Numai la Moscova (1963) sovieticii au primit şase centuri, iar la Varşovia (1953) polonezii — cinci. La ultima ediţie, de la Roma (1967), italienii nu au putut promova decît doi campioni europeni. Din această pricină, triumful românesc la Bucureşti a produs atîta uimire pe cită admiraţie, mai ales în cercurile străine, pentru că noi înşine, cei care-i urmărim mult pe pugiliştii români, cei care le-am studiat şi analizat evoluţiile, în ultima vreme, la campionatul naţional, la antrenamente, în meciurile publice (cu sau fără miză), ştiam cu pertinenţă — chiar dacă atunci încă nu îndrăzneam să ne exprimăm cu voce tare nădejdile — că sîntem în prezenţa unui lot cum încă nu am avut în ţara noastră. Crearea unei selecţionate de tineret, care să taloneze permanent (cu toate avantajele unei asemenea circumstanţe) echipa seniorilor, a validat o politică federală fructuoasă, cu efecte mult mai rapide decît ne-am fi aşteptat poate. Cu un an în urmă, cînd am însoţit la Bolzano o formaţie tînără, viguroasă, ambiţioasă şi extrem de talentată, am presimţit dar n-am fi putut jura că strălucita consacrare va veni atît de repede. Cine ar fi putut bănui, atunci, că, lipoveanul Cuţov va purta medalia de aur, iar bucureşteanul Silberman — de argint?

La toate acestea trebuie să fi meditat ieri dimineaţă Titi Dumitrescu, pe care l-am întîlnit destul de tulburat, într-o promenadă solitară de destindere citadină, după emoţiile, concentrarea, fierbinţeala ultimelor zile. Discuţia cu tînărul antrenor — evocînd scene din finalele serii precedente — ne-a întărit convingerea că pentru viitoarele campionate continentale din 1971 (indiferent unde se vor ţine) şi mai ales pentru Jocurile Olimpice din 1972, avem creat un nucleu de bază. În special, însă, s-a creat o atmosferă propice boxului, o ambianţă favorabilă prospecţiei, pregătirii, selecţiei. Poate că am ajuns în stadiul în care se va vorbi şi despre şcoala românească de box cu acelaşi respect cu care sînt pomenite cea sovietică şi cea poloneză (în ciuda eşecului de la Bucureşti).

Dacă selecţia pentru campionatul european s-a dovedit fericită în proporţie cvasi-unanimă, aceasta dovedeşte şi o abundenţă de resurse. Nu a scăpat nimănui faptul că responsabilii români au avut tăria de a renunţa, din motive bine întemeiate, la serviciile unui campion european (Gîju), că ei au preferat elementele tinere, în formă şi cu un bun bagaj tehnic. Este poate la fel de semnificativ faptul că la „trofeul Ingemar Johansson", care premiază calităţile tehnice şi tactice, au concurat cu bune şanse (prin votul majoritar al ziariştilor străini) şi boxerii români: Ciucă (aflat de altfel pe locul 2 în imediata apropiere a lui Pozniak), Dumitrescu şi Monea. În general s-a observat buna pregătire fizică a pugiliştilor români, suport excelent pentru virtuţile lor tehnice şi de cele mai multe ori şi tactice. I-am văzut, cu destulă surprindere, chiar pentru noi care îi cunoaştem pornind lupta temperat fără izbucniri furibunde, dozîndu-şi consumul de energie în aşa fel încît potenţialul în ultimele trei minute să rămînă preponderent asupra adversarului şi să impresioneze pe — omeneşte atît de influenţabilii — arbitri. Ceea ce au şi reuşit, poate cu excepţia lui Mihai Aurel, victimă nu a inferiorităţi sale ci tocmai a epuizării pretimpurii.

Trecînd în revistă elementele de suport ale boxerilor români, nu putem neglija încurajările unui public entuziast, bun cunoscător al sportului, temperamental şi obiectiv. Cu atît mai neplăcute au părut firește manifestările unor spectatori (poate aceiaşi care au făcut atîta rău renumelui nostru sportiv la meciurile de fotbal Rapid—Juventus Torino sau Dinamo—West Bromwich Albion), excesele unor privitori care-şi varsă năduful cu totală nesportivitate, cu lipsă de respect faţă de concurenţi în primul rînd. În acest sens, poate că e şi vina corpului nostru de arbitri, care ar trebui să obişnuiască publicul local, încă de la meciurile interne, cu regulile aspre, implacabile în tendinţa lor umanitară, ale unui sport dificil şi lesne confundabil cu încăierarea.

Dar despre recent încheiatul campionat european, va mai curge multă cerneală, şi noi n-o vom economisi.

Victor BANCIULESCU

Au cuvîntul oaspeţii

RAYMOND MEYER, (redactor de specialitate la ziarul „L'Equipe"— Paris): „Şi acum, după ultimul sunet de gong, părerea excelentă despre organizare rămîne valabilă. În ce priveşte nivelul tehnic al competiţiei, îl găsesc echivalent cu cel de la Roma (1967), mai bun decît în turneul olimpic de la Ciudad de Mexico. În general, rezultatele din faza finală a întrecerii sînt corecte, cei mai buni primindu-şi răsplata. Cu toate acestea, n-aş putea spune că activitatea arbitrilor de ring şi judecătorii nu poate ridica obiecţii. Cred că n-ar fi rău să se studieze posibilitatea introducerii unui sistem asemănător cu cel din patinajul artistic sau din gimnastică adică să nu se ia în considerare notele extreme, favorabile sau defavorabile cuiva, acordîndu-se astfel victoriile cu 2—1. S-ar evita cazurile izolate (din păcate uneori strigătoare la cer), de părtinire sau de greşeală gravă. De altfel, am avut senzaţia că maniera de arbitraj şi de acordare a punctelor suferă mai mult de pe urma lipsei de unitate în concepţie decît de pe urma neobiectivităţii".

DRAGO MAROVICI („Sportske Novosti" — Zagreb). „Am asistat la Bucureşti pentru prima oară la un campionat european de box şi, deci, n-aş putea să compar nivelul său valoric cu acela atins de alte ediţii ale acestei competiţii. Colegii mei iugoslavi care au văzut şi alte campionate afirmă că de data aceasta nivelul general a fost ceva mai scăzut. În ceea ce priveşte publicul bucureştean consider că el îşi susţine cu mult zel sportivii favoriţi, adeseori şi pe oaspeţi aşa cum a făcut, de exemplu, cu boxerii iugoslavi, italieni şi din alte ţări.

Arbitrajul a fost, în linii generale, bun. Totuşi la primele reuniuni, s-au comis cîteva inadvertenţe. Dintre boxerii care au evoluat, cel mai mult mi-a plăcut Dan Pozniak. Este un pugilist desăvîrşit. O caldă mulţumire celor ce ne-au ajutat să ne desfăşurăm, în cele mai bune condiţii, activitatea de informare a cititorilor noştri".

După victorie sau înfrîngere!

Primele cuvinte, primele impresii

8 iunie 1969.

Curiozitatea ne-a îndemnat să cunoaştem impresiile învingătorilor şi învinşilor imediat după meci. Încă nerefăcuţi după efortul depus, solicitaţi de fotoreporteri, de amatori de autografe, de prieteni şi admiratori, cei 22 de corifei ai ringului au răspuns cu amabilitate şi solicitărilor noastre.

György Gedo: „După prima repriză nu credeam că voi cîştiga. Intrasem puţin în panică şi nu ştiu cum aş fi putut privi această frumoasă centură, dacă în colţul ringului nu s-ar fi aflat maestrul Laszlo Papp".

Franco Udella: „Deşi după primul meci şi chiar după prima repriză a meciului din seara aceasta cu stîngaciul Gedo speram la locul I, am totuşi impresia că am reuşit să fac un meci frumos, care, de altfel, mulţumeşte şi pe antrenorii mei".

Constantin Ciucă: „În sfîrşit, după 13 ani de muncă am reuşit să fiu cea mai bună „muscă" din Europa. Şi la Berlin şi la Tokio şi la Roma, am ocupat locuri frunţaşe, dar locul I niciodată. În seara aceasta mi-am împlinit un vis frumos. Ce să vă mai spun? Sînt extrem de fericit".

Nicolai Novikov: „Am încercat tot ce s-a putut. Ciucă s-a dovedit de neînvins. În meciul cu el am învăţat cîteva lucruri care îmi vor prinde bine în viitor. Este un partener splendid şi, poate, cel mai corect boxer din cîţi am văzut la actuala ediţie, un adevărat „gentleman" al ringului".

Aurel Dumitrescu: „Acum trei luni mă gîndeam cum să fac să ajung în finala naţională. Şi iată, astăzi, port centura celui mai bun „cocoş" din Europa. Este cea mai fericită zi din viaţa mea. Niciodată nu am stat pe un podium şi n-am avut ocazia să ascult în această postură Imnul de Stat al ţării noastre. Vă spun drept, în acel moment, mi s-au muiat genunchii, cum nu mi s-a întîmplat în nici un meci".

Aldo Cosentino: „A fost mai bun. Îmi voi aduce aminte multă vreme de upercutul teribil al lui Dumitrescu. Din cauza lui n-am reuşit să fac nici o eschivă. Evoluţia lui pe acest ring a fost pe cît de surprinzătoare, pe atît de splendidă. Îl felicit".

Laszlo Orban: „Sînt extrem de fericit dar şi obosit. Nu ştiu ce să vă spun; a fost extrem de greu. Este prima mea participare la campionatele europene. Sper ca la ediţiile viitoare să confirm şi să satisfac aşteptările".

Seyfi Tatar: „Nu am reuşit să conving juriul. În timpul meciului am avut permanent senzaţia că sînt superior şi că deţin controlul luptei. După cum se vede m-am înşelat... Publicul dv. cunoaşte mult box. Căldura cu care am fost aplaudat m-a bucurat, într-un fel mai mult decît medalia de argint".

Calistrat Cuţov: „Dacă trebuie să vă spun ceva, scrieţi acolo că sînt tare fericit şi că a fost extrem de greu. Repriza a treia a meciului cu Pilicev parcă a durat un secol. Am crezut că „Longines" şi-a stricat... firma. Acum vreau să mă odihnesc puţin, şi să-i urez succes lui Silberman".

Stoian Pilicev: „Am mizat pe experienţa mea internaţională. N-am mai întîlnit un asemenea boxer combativ. Nu ştiu cîţi în lume pot face faţă ritmului infernal la care te obligă Cuţov".

Valeri Frolov: „Prima impresie? Normal, bucurie. Apoi, o dorinţă: să mă pot odihni. Şi, din nou bucurie că s-a sfîrşit cu bine — pentru mine — una din cele mai aprige ediţii ale acestei competiţii la care românii s-au prezentat excepţional".

Peter Stoicev: „Frolov este un fin tehnician. După tragerea la sorţi mă gîndeam la o medalie, dar nu la cea de aur, pe care o acordasem dinainte adversarului meu din această seară. Poate a fost o greşeală, dar asta nu înseamnă că n-am făcut tot ce am putut pentru a o cuceri".

Gunter Meier: „Am cîştigat cu prudenţa. Cred că grija pentru a evita dreapta lui Silberman mi-a adus victoria. Singura mea armă a fost apărarea urmată de ripostă. Am avut un moment dificil, cînd, după o lovitură pe care am recepţionat-o în abdomen n-am găsit altă soluţie de revenire decît să provoc un clinci, pe care, din fericire Silberman nu l-a sesizat".

Victor Silberman: „Am fost puţin obosit. Meciul cu Wolke m-a solicitat extrem de mult. Un accident la genunchi şi o răceală ne-au dat de lucru, mie şi medicului. Vă rog să nu le consemnaţi ca justificări. Socotesc că adversarul meu (chiar dacă mă întîlneam cu el la începutul competiţiei), ar fi făcut un meci tot atît de bun, ca în această seară. Judecă foarte bine şi niciodată nu întîrzie cu riposta".

Valeri Tregubov: „Tot timpul, pînă la semifinale mă gîndeam la Covaci. Brusc, a intervenit Facchetti, pe care nu-l prea cunoşteam. Sper, totuşi, c-am făcut un meci frumos. Medalia de aur pe care o voi duce la Volgograd, normal, mă bucură foarte mult".

Bruno Facchetti: „Sînt mulţumit de faptul că am ajuns în finală. Victoria asupra lui Covaci n-a fost numai o bucurie ci şi o speranţă pentru activitatea mea viitoare".

Vladimir Tarasenkov: „Sînt bucuros. Pînă la această finală eram vicecampionul U.R.S.S. Acum sînt campionul Europei. Meciul n-a fost uşor".

Mathe Parlov: „A fost un meci foarte dificil, poate cel mai greu din cariera mea. Am încercat totul dar Tarasenkov se dovedeşte a fi un tactician redutabil. Am pierdut".

Dan Pozniak: Normal, sînt bucuros că după o luptă extrem de grea am reuşit pentru a treia oară să intru în posesia centurii de campion european. Monea s-a dovedit foarte agresiv. Nu ştiu dacă voi abandona activitatea competiţională. Mai degrabă cred că voi continua".

Ion Monea: „Am încercat totul, m-am mobilizat cît am putut. Nu mi-a fost teamă nici un moment şi am atacat continuu. Pozniak însă m-a depăşit la lupta corp la corp. Decizia de 3—2 confirmă echilibrul disputei dintre mine şi el".

Ion Alexe: „Cred că în seara aceasta am reuşit să demonstrez celor care spuneau că nu sînt bun de box, contrariul. Am mari speranţe şi vă promit că mă pun mai serios pe muncă".

Kiril Pandov: „Poate nu trebuia să mă întîlnesc cu Alexe, la Sibiu, cu două luni în urmă. Cred că acest lucru m-a dezavantajat".

Gh. ILIUŢĂ

Răsplata victoriilor

La banchetul dat duminică seara de Comisia de organizare a C.E. de box, în onoarea participanţilor, au fost acordate numeroase premii. Astfel:

Cupa C.N.E.F.S.: campionului continental la categoria muscă, Constantin Ciucă şi lui Ion Monea, pentru cele mai multe participări la C.E. **Cupa C.O.R.:** campionului european al categoriei semigrea, Dan Pozniak (U.R.S.S.). **Cupă de cristal oferită de C.N.E.F.S.:** reprezentativei României, care a ocupat locul I în clasamentul (neoficial) pe naţiuni. **Cupă de cristal oferită de C.N.E.F.S.:** reprezentativei Uniunii Sovietice, clasată pe locul II. **Cupă de cristal oferită de C.N.E.F.S.:** reprezentativei Bulgariei, clasată pe locul III. **Cupa ziarului „Scînteia Tineretului":** celui mai tînăr campion străin Günter Meier (R.F.G.). **Premiul ziarului „Munca",** lui Aurel Dumitrescu, cel mai tînăr campion român. **Premiul TAROM** (o machetă de avion), pentru cea mai rapidă victorie: Valeri Tregubov (U.R.S.S.). **Premiul Uniunii Cooperativelor meşteşugăreşti,** celui mai tînăr participant la C.E.: Needham (Anglia). **Cupa Voinţa,** celui mai tehnic participant: Jakubowski (Polonia). **Trofeul Ingemar Johansson,** cupă acordată de A.I.P.S. lui Dan Pozniak (U.R.S.S.). **Premiile A. S. Loto-Pronosport:** Calistrat Cuţov (România) şi Valeri Tregubov (U.R.S.S.). **Premiul „Cartimex",** boxerului Seyfi Tatar (Turcia).

MARELE CIUCĂ „CEL MIC" ŞI CEILALŢI

Însemnări de la masa presei

Scriu aceste rînduri în momentul cînd nici nu sînt cunoscuţi toţi finaliştii campionatelor europene de la Bucureşti. Cu toate acestea aş dori să prezint omagii cu anticipare boxerilor români. Campionatele europene 1969 au fost în primul rînd un bun prilej de afirmare pentru ei, în calitate de reprezentanţi ai ţării organizatoare, gazdă, iar ei au ştiut să folosească acest prilej, sub conducerea antrenorului lor. Desigur, nu toţi sînt la fel de perfecţi, dar împreună formează o forţă, care trebuie să insufle admiraţia nu numai spectatorilor de acasă.

Noi, în Cehoslovacia, iubim boxul tehnic. Nu ne place să vedem în ring nişte bătăuşi primitivi. Pe de altă parte ştim că tehnica trebuie să fie dublată de aptitudini fizice şi un înalt simţ al luptei. Or, tocmai aceste calităţi lipsesc în momentul de faţă boxerilor cehoslovaci, care nu par dispuşi să se antreneze intens. Din această cauză ei nu-şi pot „vinde" bine talentul, iar strugurii sînt prea acri încă pentru ei. Dar predecesorii lor dispuneau de calităţile necesare unui boxer: de ex. „musca" de nivel mondial, Frantisek Maidloch (cîştigător în meciul Europa—America), a rămas cu siguranţă în amintirea unuia dintre marii săi adversari, M. Dobrescu.

Şcoala română de box este azi admirabil demonstrată în special de Constantin Ciucă. Performanţa sa în meciul cu rutinatul polonez Olech, din cadrul sferturilor de finală, a fost un box pentru finii cunoscători! După meci am telefonat la Praga: isteţimea în box a sărbătorit un triumf. În ultima repriză, Ciucă l-a declasat literalmente pe adversarul său. A fost o performanţă admirabilă. În acest duel Ciucă a demonstrat că boxul poate fi o „splendidă artă", un spectacol estetic. A demonstrat că boxerul nu trebuie să fie în ring numai pentru a se lăsa bătut măr. Boxerul nostru Iulius Torma, campion olimpic în 1948 şi campion european în 1949 spune: „să ştii să loveşti, fără să fii lovit!" Acest principiu îl stăpîneşte Ciucă în mod admirabil.

Mi-au plăcut şi alţi reprezentanţi români. De exemplu, Dumitrescu, pe care l-am numit în reportajul meu „uraganul ringului", sau Cuţov, care în meciul cu sovieticul Lomakin a ştiut să înfrunte loviturile mai puternice ale adversarului său cu mobilitatea şi inteligenţa sa. Mi-a plăcut, de asemenea, foarte mult cum a ştiut Cuţov să-şi gradeze efortul de la prima rundă prudentă, pînă la impresionantul finiş din repriza a 3-a. Tocmai această rezonabilă dozare a efortului şi creşterea ritmului i-au asigurat, cred, o victorie binemeritată. Ştim, doar, că şi în faţa arbitrilor ultima repriză are cea mai mare greutate.

De asemenea, greul Alexe merită atenţie. Poate şi pentru motivul că Cehoslovacia a prezentat la această categorie pe campionul european din 1963 (Josef Nemec), care a fost reprezentantul unui box raţional, bogat în conţinut, trebuie să preţuiesc calităţile lui Alexe indiferent de locul pe care îl va ocupa el în această competiţie. Îmi place la el, în primul rînd, faptul că nu atacă cu orice preţ, fără cap, ci preferă o retragere din care să atace precis la momentul oportun, iar aceasta este arta apărării active.

Prin comportarea lor la campionatele europene 1969 reprezentanţii români şi-au înscris pentru totdeauna numele în analele boxului european (chiar dacă în finală i-ar întrece cineva în ce priveşte numărul celor mai valoroase medalii). Într-adevăr, — aveai ce admira la ei!

Oldrich HAJEK
Ceskoslovensky Sport-Bratislava

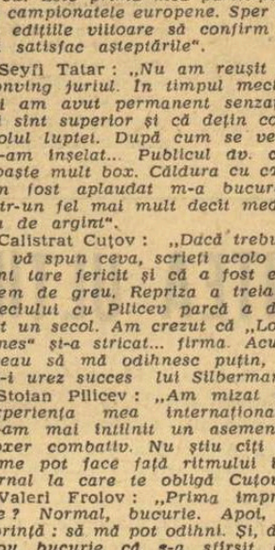

sportul în lume

Trimisul nostru special, CONSTANTIN ALEXE, transmite:

Ora startului în finala C.C.E. a sosit

Voleibaliştii români cred în victorie!

Ora startului în primul meci al finalei celei de a X-a ediţii a C.C.E. la volei masculin a sosit. Componenţii celor două echipe aşteaptă nerăbdători dar şi cu firească emoţie începutul partidei, animaţi de dorinţa de a-şi apropria victoria în această primă manşă şi, deci, de a realiza marele pas spre cucerirea trofeului continental al formaţiilor de club.

În aceste zile Steaua şi T.S.K.A. au efectuat intense pregătiri, iar la ora cînd iubitorii voleiului din ţara noastră citesc aceste rînduri se stabilesc ultimele scheme tactice. Luni după amiază sportivii noştri au făcut un nou antrenament în sala Slivniţa. Trebuie să spunem, însă, că la antrenamentul de duminică, tînărul State a suferit o luxaţie la cotul sting, devenind indisponibil. Echipa de bază se simte bine.

La ora la care transmit aceste rînduri încă nu s-a stabilit sala în care se va juca. Motivul? La „Universiada" a avut loc expoziţia mondială de filatelie „Sofia '69" care s-a închis duminică. Pînă luni seara pliantele pe care au fost expuse mărcile poştale nu fuseseră strînse, iar gazdele nu au putut da asigurări că marţi dimineaţa Steaua va putea face un antrenament de acomodare. Meciul începe la ora 19 şi va fi condus de un cuplu reputat: Lange şi Schneider (ambii din R.D.G.). În privinţa pronosticurilor, gazdele se abţin. Mizează foarte mult pe ofensiva lui Simov (31 ani) declarat în acest an cel mai bun trăgător al campionatului şi de aceea au insistat ca înainte de începerea partidei să se stabilească oraşul care la 20 iunie ar urma să găzduiască un eventual al treilea meci. Pînă acum au rămas în discuţie Belgradul şi Viena. Dar încă nimic nu este definitiv.

Noi am vrea să nu mai fie necesar al treilea joc.

Tenismanii români au sosit la Valencia

NU VA JUCA MANUEL SANTANA ÎN ECHIPA SPANIEI?

Reprezentativa de tenis a României a sosit duminică seara la Valencia, unde este programată întîlnirea cu echipa Spaniei, în cadrul semifinalei zonei europene a „Cupei Davis" (grupa B). Au făcut deplasarea Ilie Năstase, Ion Ţiriac şi Petre Mărmureanu, însoţiţi de Gheorghe Cobzuc, căpitanul echipei. Ei urmează să-şi înceapă pregătirile la locul viitoarei dispute. Joi are loc şedinţa tehnică, pentru tragerea la sorţi a jocurilor, care încep vineri după amiază.

O convorbire telefonică avută cu redacţia ziarului AS din Madrid ne informează că Manuel Santana, care a suferit o întindere musculară în cursul turneului de la Roland Garros, continuă să fie sub supravegherea medicilor, aşteptînd diagnosticul lor definitiv. În cercurile sportive din capitala Spaniei există totuşi convingerea că primul lor jucător va putea apare în meciul cu România.

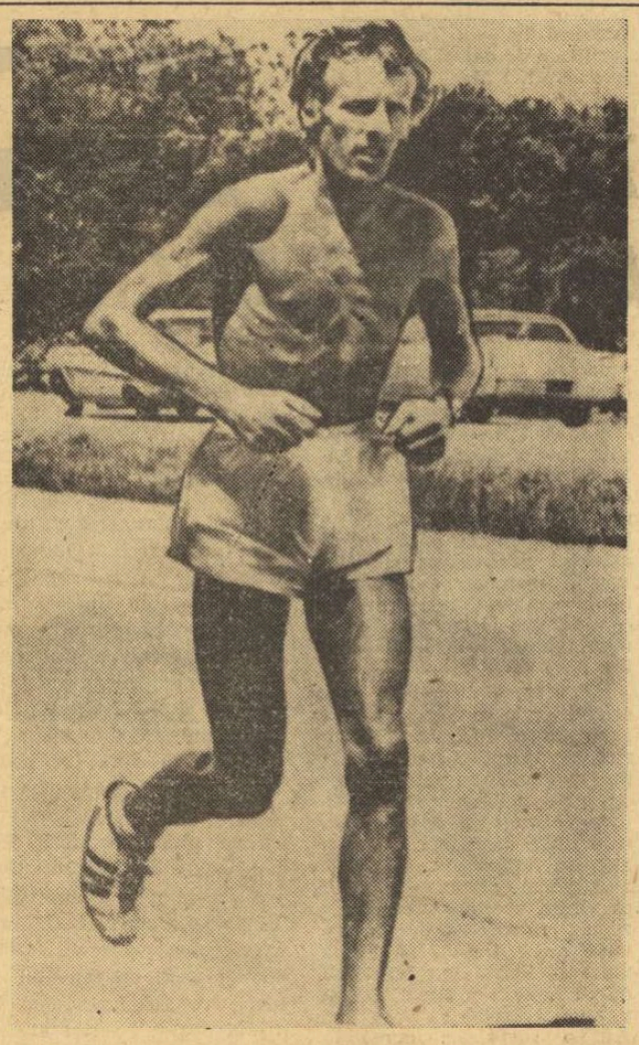

Renumitul alergător de fond britanic Bruce Tulloh, aflat în în plină cursă transcontinentală: Coasta de Est — Coasta de Vest a Americii... de Nord. El speră să ajungă la destinaţie (la capătul a 2 830 de mile!) în mai puţin de 73 de zile. Iar de data asta nu mai e desculţ...

Întrecerile internaţionale de tir

(Urmare din pag. 1)

MĂNIA 1474 p, 2. Iugoslavia 1433 p, 3. Bulgaria 1418 p, 4. Turcia 962 p; **poziţia genunchi 40 f:** INTERNAŢIONALE: 1. Writer (S.U.A.) 396 p, 2. Wunderlich (R.D.G.) 394 p, 3. Nagy (Ungaria) 393 p, 4. HRIB (România) 392 p, 5. Loncar (Iugoslavia) 392 p, 6. Gary Anderson (S.U.A.) 391 p, BALCANIADA: 1. Loncar (Iugoslavia) 392 p, 2. ALLERHAND (România) 389 p, 3. ROTARU (România) 388 p, 4. Sipek (Iugoslavia) 387 p, 5. Milanovici (Iugoslavia) 386 p, 6. Grozdanovici (Iugoslavia), **echipe:** 1. Iugoslavia 1551 p, 2. ROMÂNIA 1543 p, 3. Bulgaria 1532 p, 4. Turcia 1083 p; **3×40 f:** INTERNAŢIONALE: 1. Writer (S.U.A.) 1167 p, 2. Rigby (S.U.A.) 1157 p, 3. Klingner (R.F.G.) 1155 p, 4. ROTARU (România) 1155 p, 5. Wunderlich (R.D.G.) 1152 p, 6. Eigenbrot (R.F.G.) 1152 p, BALCANIADA: 1. ROTARU (România) 1155 p, 2. ALLERHAND (România) 1143 p, 3. CABAN (România) 1141 p, 4. Loncar (Iugoslavia) 1141 p, 5. Grozdanovici (Iugoslavia) 1141 p, 6. VASILESCU (România) 1140 p, **echipe:** 1. ROMÂNIA 4588 p, 2. Iugoslavia 4545 p, 3. Bulgaria 4465 p, 4. Turcia 3208 p.

Pistol viteză (duel) 30 f-probă eliminatorie: INTERNAŢIONALE: turul I: Todorov (Bulgaria) — Dommrich (R.D.G.) 295 p—293 p, Papagheorgopoulos (Grecia) — Marchand (R.D.G.) 295 p—293 p, ATANASIU (România) — Müller (R.F.G.) 296 p—295 p, Vaczi (Ungaria) — Galeano (Spania) 295 p—290 p, Withacre (S.U.A.) — Koulis (Grecia) 298 p—284 p, Tonev (Bulgaria) — Dobşa (Ungaria) 297 p—204 p, TRIPSA (România) — Düring (R.D.G.) 299 p—296 p, Falta (Cehoslovacia) — POPA (România) 298 p—286 p, Gonzales (Spania) — Vana (Cehoslovacia) 296 p—294 p, Hurt (Cehoslovacia) — GERED (România) 293 p—287 p, MAGHIAR (România) — Mc Nally (S.U.A.) 292 p—289 p, Masurat (R.F.G.) — Nacovski (Cehoslovacia) 291 p—286 p, Krauser (R.F.G.) — IUGA (România) 290 p—286 p, Blankenship (S.U.A.) — Cayolla (Portugalia) 283 p—282 p, ROŞCA (România) — Hünke (R.F.G.) 294 p—292 p, **turul II:** Papagheorgopoulos — Todorov 292 p—275 p, ATANASIU — Amicosante (Italia) 292 p—284 p, Withacre — Vaczi 295 p—290 p, TRIPSA — Tonev 298 p—290 p, Falta — Gonzales 297 p—291 p, MAGHIAR — Hurt 297 p — 290 p, Trauser — Masurat 293 p—293 p (după baraj: 145 p—143 p), ROŞCA — Blankenship 294 p—293 p, **sferturi de finală:** ATANASIU — Papagheorgopoulos 296 p—296 p (după baraj: 147 p—139 p), Withacre — TRIPSA 298 p—297 p, Falta — MAGHIAR 296 p—291 p, ROŞCA — Krauser 299 p—295 p, **semifinale:** ATANASIU — Withacre 297 p—295 p, ROŞCA—Falta 297 p—294 p, FINALA: ROŞCA — ATANASIU 297 p—294 p, **pentru locurile 3—4:** Withacre — Falta 297 p—294 p.

Programul de azi: ora 9: armă standard 3×20 f — bărbaţi şi pistol liber 60 f; ora 11,45: armă standard 3×20 f — femei şi juniori (la juniori, întrecerile contează numai în cadrul Balcaniadei).

Petre Mihaiuc — învingător la Budapesta

BUDAPESTA, 9 (Agerpres). Întîlnirea internaţională de gimnastică disputată la Budapesta între selecţionatele masculine de gimnastică ale Ungariei şi României s-a încheiat cu victoria gazdelor cu scorul de 279,75—279,65 puncte. La individual, primul loc a fost ocupat de gimnastul român Petre Mihaiuc cu 56,50 p, urmat de Bordan şi Kovacs (ambii Ungaria) cu 56,20 şi respectiv 56,05. Cîştigătorii concursului pe aparate: **sol:** P. Mihaiuc (R) — 9,55; **cal cu minere:** Berczi (U) şi M. Gheorghiu (R) — 9,55 p; **inele:** C. Bălan (R) — 9,60 p; **sărituri:** P. Mihaiuc (R) — 9,50 p; **paralele:** Kovacs (Ungaria) şi P. Mihaiuc (R) — ambii 9,50; **bară:** Gh. Tohăneanu (R) — 9,60 p.

Heide Rosendahl 100 m. g. în 13,5

La Leverkusen (R.F.G.), sportiva vest-germană Heide Rosendahl a stabilit cea mai bună performanţă europeană în proba de 100 mg: 13,5.

CONCURSUL DE PENTATLON DE LA LUCERNA

Concursul internaţional de pentatlon modern desfăşurat la Lucerna (Elveţia) s-a încheiat cu victoria echipei Angliei care a totalizat 13335 p. Pe locurile următoare: Olanda—12993 p, Italia—12359 p.

Concursul internaţional de călărie de la Viena

VIENA, 9 *(prin telefon)*. La Stadhalle şi la Neustadt au continuat întrecerile din cadrul „Săptămînii militare internaţionale a calului". În proba completă, pe primul loc s-a clasat francezul Guyon, cu Lachacte, cu +39,7 p. Reprezentantul clubului Steaua, A. Costea, cu Severin, a ocupat locul 11 cu —17 p. Pe echipe, proba a fost cîştigată de Austria cu +34,6 p. Echipa Steaua n-a mai participat la concurs din cauza ploii torenţiale.

Duminică, a avut loc proba de dresaj „Sf. Gheorghe". Iată rezultatele: I. Cristina Stuckelberger (Elveţia), cu Merry-boy, 646 p, ...4. N. Mihalcea (România), cu Domino, 604 p. ... 10. I. Molnar România, cu Argint, 534 p. La sfîrşitul probei de obstacole pe echipe (2 manşe, 1,50 m) clasamentul arată astfel: 1. Italia 0 p., 2. Franţa 6 p., 3. Irlanda 12 p., ... 7. România 31¼ p.

La Los Angeles Remarcabile performanţe atletice

În concursul internaţional de atletism de la Los Angeles, echipa Universităţii din California de Sud a stabilit cel mai bun rezultat mondial al sezonului în proba de ştafetă 4x110 yarzi cu timpul de 39,3. Campionul olimpic Bob Beamon a obţinut prima sa victorie în actualul sezon, cîştigînd proba de săritură în lungime cu 7,97 m. Fondistul mexican Juan Martinez s-a clasat pe primul loc în cursa de 5 000 m cu 13:46,6. Aruncarea discului i-a revenit lui Jay Silvester 63,45 m. Atletul cehoslovac Ludvik Danek, medaliat cu bronz la J.O. din Mexic, s-a clasat pe locul secund cu 62,03 m.

În proba feminină de 880 yarzi, Madeleine Manning (campioană olimpică la 800 m la Ciudad de Mexico) a terminat învingătoare cu timpul de 2:04.7 (nou record al S.U.A.).

Alte rezultate: 120 yarzi garduri: Willie Davenport — 13.5; suliţă: Mark Murro — 84.89 m; ciocan: George Frenn 67.13 m; 3000 m obstacole: Barry Brown — 8:38,6.

LA ROLAND GARROS A CĂZUT CORTINA

PARIS. — Au luat sfîrşit campionatele internaţionale de tenis ale Franţei. Ultima probă a turneului — cea de dublu mixt — a revenit cuplului Margaret Court (Australia) — Marty Riessen (S.U.A.) învingător cu 6—3, 6—2 în faţa perechii franceze Françoise Durr — Jean Claude Barclay.

FOTBAL PE GLOB

Uruguay — Anglia 1-2 la fotbal

MONTEVIDEO, 9. Întîlnirea internaţională amicală de fotbal dintre selecţionatele Uruguayului şi Angliei a revenit fotbaliştilor englezi cu scorul de 2—1 (1—0), prin golurile marcate pentru oaspeţi de Hurst şi Ball. Au jucat următoarele formaţii:

ANGLIA: **Banks — Wright, Labone, Moore, Newton, Mullery, Bell, Peters, Lee, Ball, Hurst.**

URUGUAY: **Maidana — Anchett, Pinas, Paz, Mujica, Montero, Matosas, Cortes, Cubilla, Silva, Morales.**

Programul săptămînii

MIERCURI: Ujpesti Dozsa — Newcastle United (al doilea joc al finalei C.O.T., în tur 0—3).

DUMINICĂ: preliminarii ale C.M.: **Danemarca — Ungaria** (grupa a II-a), **Bulgaria — Polonia** (grupa a VIII-a).

★

● Echipa Bulgariei a susţinut duminică un meci de verificare cu reprezentativa de tineret a Ungariei. Victoria a revenit fotbaliştilor bulgari cu 3—2 (2—1) prin golurile marcate de Bonev şi Dermendjiev (2).

Tiparul I. P. „Informaţia", str. Brezoianu nr. 23—25, Bucureşti

40368

Redacția și administrația: str. Vasile Conta nr. 16, tel. 11.10.05, interurban 72 și 286. Telex sportrom buc. 180.

PROLETARI DIN TOATE ȚĂRILE, UNIȚI-VĂ!

sportul

4 pagini 30 bani

Anul XXV — Nr. 571 (6005) ZIAR AL CONSILIULUI NAȚIONAL PENTRU EDUCAȚIE FIZICĂ ȘI SPORT Miercuri 11 iunie 1969

Argint și bronz

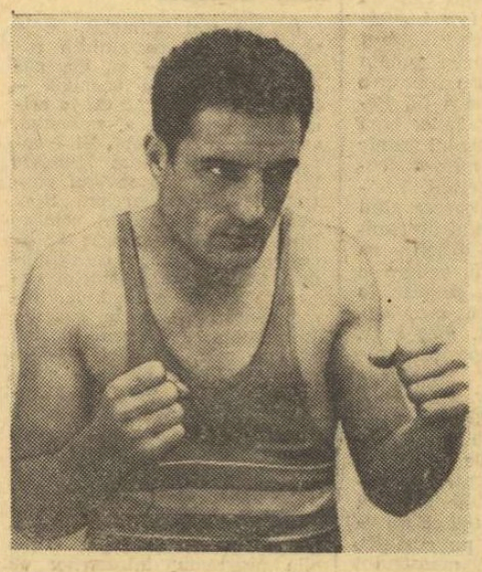

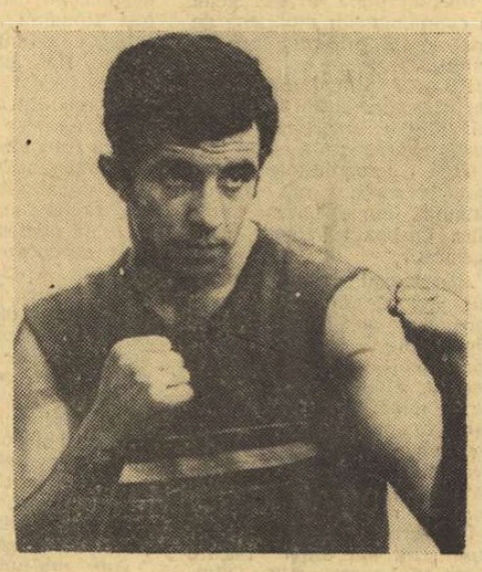

ION MONEA. — La vîrsta de 29 de ani, Ion Monea a încercat, poate pentru ultima oară, să intre în posesia centurii de campion continental. Cu toată experiența sa bogată, exprimată în 10 titluri de campion național, trei participări la J.O. (din care două soldate cu medalii: bronz — la Roma, și argint — în Mexic) și două medalii europene — argint la Moscova și bronz la Roma, multiplul nostru campion n-a putut intra nici de data aceasta în posesia prețiosului trofeu. L-a oprit Dan Pozniak. Turul de forță pe care l-a făcut Monea în recentele campionate, este însă impresionant. El a avut de înfruntat 3 adversari redutabili: Waida — R.F.G., Frankham-Anglia și Schlegel-R.D.G. Campionul țării, pe care-l stimăm și-l iubim, a luptat fără menajamente, a riscat totul pentru victorie. Deși te-ai oprit din nou la argint, bravo Ioane! Un sincer bravo și antrenorului său — maestrul Constantin Nour!

ION COVACI. — A repetat performanța obținută cu doi ani în urmă la campionatele europene de la Roma: medalia de bronz. Acum, la București, Covaci ar fi putut realiza mai mult, dar în meciul cu Facchetti el a greșit, neputînd urca decît pe treapta a treia a podiumului. Dinamovistul bucureștean a cucerit de trei ori titlul de campion național.

Antrenorii săi, C. Nour și C. Dumitrescu afirmă că Ion Covaci este capabil de rezultate bune. Viitorul va confirma, probabil, previziunile reputaților dascăli.

VICTOR SILBERMAN. — A început boxul la Viitorul București sub îndrumarea antrenorului Tedi Niculescu. În anul 1966 a trecut la clubul Steaua și a intrat în grija antrenorilor Ion Chiriac și Marcu Spakov. În anii 1968 și 1969 a cîștigat titlul de campion național al semimijlociilor. Comportarea sa bună l-a impus în atenția specialiștilor, care l-au selecționat, mai întîi în reprezentativa de tineret, apoi în prima echipă a țării. La campionatele europene, Victor Silberman a avut un debut excelent. Rezultatul său, locul II, în compania unor pugiliști de valoare, cum sînt campionul olimpic Wolke, medaliatul olimpic, vest-germanul Meyer, precum și bulgarul Kitiakov, poate fi considerat foarte bun. Tinerețea și talentul lui Silberman ne dau asigurări că în viitor redutabilul pugilist de la Steaua va obține noi succese de prestigiu.

Fotografii de AUREL NEAGU

IERI, LA TUNARI

Alte performanțe răsunătoare

● N. Rotaru și P. Șandor au realizat rezultate egale cu un record mondial ● România conduce (15 titluri cîștigate) la Balcaniadă

Din nou, poligonul Tunari a fost scena pe care s-au realizat performanțe excepționale. Ieri, pe un timp splendid, fără nici o adiere de vînt, americanii Gary Anderson și John Writer au scos rezultate cu mult superioare recordului mondial la proba de armă standard 3 × 20 focuri: primul a obținut 585 p, adică o cifră cu unsprezece puncte superioară recordului lumii (576 p înregistrat de sovieticul A. Gerasimenok la campionatele europene din 1965, găzduite de același poligon de la Tunari), iar colegul său de echipă, Writer, a tras 582 p.

Performanțe extrem de valoroase au fost trecute, ieri, și în palmaresul a doi țintași români. Este vorba de *Nicolae Rotaru* și *Petre Șandor* care, la aceeași probă, au înscris rezultate prestigioase. Amîndoi au reușit cîte 574 p, adică cifre egale cu recordul mondial amintit. Desigur, evoluția la un nivel superior a lui Rotaru și Șandor este cu atît mai meritorie dacă ne gîndim la compania selectă în care au concurat.

Și la pistol liber sînt de remarcat rezultate valoroase. De exemplu, cîștigătorul internaționalelor, cehoslovacul Hynek Hromada, a înregistrat 563 p, cu trei puncte mai puțin decît recordul lumii (566 p, sovieticul A. Iassinski în 1955, la Tunari). O performanță egală cu Hromada a realizat și redutabilul pistolar Harald Vollmar (R. D. Germană), clasat pe locul secund. De asemenea, reprezentantul țării noastre, *Neagu Bratu*, s-a situat și el la un plafon superior: 558 p.

În sfîrșit, la fete, poate fi menționată comportarea trăgătoarei române *Georgeta Șerban*.

După trei zile de concurs, reprezentanții S.U.A. dețin 5 titluri de campioni internaționali, *România* — 3, Cehoslovacia — 1, Ungaria — 1, iar în întrecerile din cadrul Balcaniadei, situația este următoa-

C. COMARNISCHI

(Continuare în pag. a 4-a)

Zoran Lazici (Iugoslavia) este cel mai tînăr campion balcanic (are 14 ani)

ETAPA A II-a A BALCANIADEI DE MOTOCROS — LA BUCUREȘTI

Balcaniada de motocros a ajuns la etapa a II-a, întrecerile ei urmînd să aibă loc la București în ziua de 6 iulie. La start vor fi prezenți alergători din Iugoslavia, Bulgaria, și România. Ultima fază a Balcaniadei este programată în septembrie la Sofia.

Reamintim că în clasamentul pe echipe conduce țara noastră iar la individual — sportivul bulgar. Șt. Gheorghiev.

Scrimeri români peste hotare

Sîmbătă și duminică, scrimerii țării noastre vor fi prezenți în nu mai puțin de trei competiții internaționale. Prima și cea mai importantă va avea loc la Paris — „Cupa Leon Jeanty", rezervată floretiștelor. România va fi reprezentată la această tradițională întrecere de către Olga Szabo, Maria Vicol, Ileana Drîmbă și Suzana Ardeleanu.

În aceleași zile, la Eisenach (R. D. Germană) este programat un mare concurs rezervat sabrerilor. Delegația scrimerilor noștri va fi formată din Octavian Vintilă, Dan Irimiciuc, Hariton Bădescu, Alexandru Nilcă, Constantin Nicolae și Alexandru Androne.

În fine, tot în R. D. Germană, dar la Schwerin, un concurs pentru floretiști și floretiste. Lotul român cuprinde pe Rodica Văduva, Suzana Saplontai, Gabriel Ursovici, Tudor Petruș și Mihai Bănică.

Citiți în pag. a 2-a, COMENTARII DUPĂ CAMPIONATELE EUROPENE DE BOX

Trei competiții internaționale de box pe litoral

Între 16 și 24 iunie vor avea loc în sala sporturilor din Constanța reuniunile competiției internaționale de box pentru „Cupa Mării Negre". La competiție și-au anunțat participarea pugiliști reprezentînd orașele Varna, Odessa, Istanbul și Constanța.

La 15 iulie va începe la Constanța competiția internațională de box dotată cu „Mănușa Litoralului", iar între 1 și 10 august se va disputa trofeul internațional „Cupa Mamaia".

DIN NOU NOCTURNE BASCHETBALISTICE LA „DREPT"

Continuînd inițiativa clubului sportiv Universitatea București, care a organizat în acest an primele nocturne pe terenul de la „Drept", Consiliul municipal București pentru educație fizică și sport a hotărît disputarea „Cupei de vară". La întreceri sînt invitate toate echipele divizionare (A și B) din Capitală. În acest scop, antrenorii formațiilor respective, împreună cu comisia tehnică a competiției, vor stabili amănuntele organizatorice și programul jocurilor în ziua de vineri, orele 8, la sediul C.M.E.F.S. (strada Biserica Amzei nr. 6).

Imaginea noastră vă prezintă o fază din meciul Rapid — Dinamo Bacău, disputat astă-toamnă pe stadionul Giulești (scor 2—2). Motroc, venit în sprijinul atacanților, încearcă să reia balonul prin foarfecă, dar Ghiță este la post.

Foto: V. BAGEAC

LA 19 IUNIE, LA GALAȚI

START ÎN CEA DE A XVIII-a EDIȚIE A „TURULUI ROMÂNIEI"

● Participă 10 echipe naționale

● Emil Rusu a obținut în extremis invitația

● Octavian Amza — președintele juriului internațional

● Comisia antidoping se recuză...

Cu 8 zile înaintea celei de a XVIII-a ediții a „Turului României", comisia de organizare este în posesia tuturor datelor care fac obiectul interesului amatorilor de ciclism.

LA START: 14 ECHIPE DIN 10 ȚĂRI

La 19 iunie, la Galați, vor fi prezente 14 echipe (10 naționale) din 10 țări. Este vorba de formațiile BELGIEI, BULGARIEI, CEHOSLOVACIEI, DANEMARCEI, ELVEȚIEI, FRANȚEI, R. D. GERMANE, NORVEGIEI, OLANDEI și ROMÂNIEI. Dintre aceste echipe, doar reprezentativele Norvegiei și Elveției participă pentru prima dată la o competiție de asemenea amploare în România. Este posibil, de asemenea, ca la start să se prezinte și echipa Libiei care a solicitat acest lucru organizatorilor. Țara noastră va prezenta 5 formații, adică va avea în cursă 25 de cicliști.

DOUĂ MODIFICĂRI DE TRASEU

Față de traseul anunțat, comisia de organizare a operat două modificări. Etapa a V-a, Vatra Dornei — Cluj care se va desfășura pe ruta Bistrița — Cluj (125 km), deoarece între Vatra Dornei și Bistrița există numeroase porțiuni de drum în reparație. Cea de a doua modificare: etapa contratimp individual (a VIII-a) se va alerga pe ruta Arad — șos. spre Oradea — Arad, 25 km și nu pe ruta Timișoara — Arad. Aceasta pentru a se evita barierele de cale ferată de pe ruta fixată inițial.

CEI 25 DE RUTIERI ROMÂNI

La propunerea colegiului central al antrenorilor și cu aprobarea biroului F. R. Ciclism, Comisia de organizare a „Turului României" a acceptat înscrierea pe lista concurenților a 25 de rutieri români. Ei sînt: **Constantin Grigore, Vasile Tudor, Nicolae Ciumeti, Alexandru Sofronie, Vasile Selejan, Constantin Ciocan, Gabriel Moiceanu, Walter Ziegler, Ion Cosma II, Emil Rusu, Dumitru Nemțeanu, Constantin Tănase, Ștefan Ene, Mihai Băcanu, Gheorghe Ciumeti, Francisc Gera, Ștefan Cornea, Sorin Suditu, Ștefan Suciu, Andrei Suciu, Mircea Rindașu, Ion Selejan, Ion Ardeleanu, Teodor Puterity** și **Wilmoș Egyed.**

Rezerve: **Gheorghe Răceanu, Ștefan Bălan** și **Ion Ajoghin.**

Participarea cicliștilor **Emil Rusu, Ion Ardeleanu, Teodor Puterity** și **Wilmoș Egyed** a fost acceptată în ultimă instanță. Acești cicliști — care au făcut parte din lotul național — au obținut în acest sezon rezultate de nivel foarte scăzut. La baza invitării lor (deși nu meritau acest lu-

Hristache NAUM

(Continuare în pag. a 4-a)

Etapa a XXIX-a, etapă a conturilor finale?

● Dinamo București — Petrolul și Progresul — Universitatea Craiova — două partide pe muchie de cuțit... ● F. C. Argeș în căutarea punctelor pierdute!

Sub zodia împărtelii bucuriei și amarului se va desfășura, astăzi, etapa a XXIX-a, cea pe care ne-ar plăcea s-o numim **ETAPA CONTURILOR FINALE,** deși parcă ne suflă cineva că totul se va amîna pînă duminică, cînd... Așadar...

PROGRESUL—„U" CRAIOVA (Stadionul Republicii: ora 18 echipele de seniori; ora 16 tineret-rezerve). Meci în care „bancarii" TREBUIE să ia două puncte... Dacă nu le vor lua, jocul de la Constanța, din ultima etapă, va fi pentru ei un fel de țipăt al lebedei... Credem că la această oră, în tabăra alb-albaștrilor domnește o tăcere totală...

JIUL — „U" CLUJ — Partidă între două ambiții. Acum 10 zile cineva îi vedea pe universitari cu medalii la sărbătoarea celor 50 de ani... Ce va fi azi? Greu de crezut că Jiul, atît de parcimonios în fața propriilor suporteri, va lăsa vreo speranță băieților bătrînei Napoca.

DINAMO BUCUREȘTI — PETROLUL (Stadionul Dinamo: ora 18 echipele de seniori; ora 16 tineret-rezerve). Socotelile sînt simple: gazdele au nevoie de două puncte pentru „cursa de urmărire" a liderului, oaspeții au nevoie de două puncte pentru a se depărta de zona „de foc" a ultimelor locuri. Dar cum într-un meci nu se pot da patru puncte (uneori ce bine ar fi!) și cum — mai ales — e greu de bănuit că va avea cine să „dezacordeze" viorile din Ștefan cel Mare care sînt Dumitrache și Lucescu, noi mizăm pe victoria dinamoviștilor.

F.C. ARGEȘ—VAGONUL — Cît a fost Vagonul de „pasăre Phoenix". în acest retur, ne vine totuși, greu, tare greu să credem că are vreo șansă în capitala prunilor... Se pare că Barbu și compania și-au adus aminte că mai au și datorii față de renumele echipei și față de simpatizanți. Se pune întrebarea dacă n-au ajuns la această concluzie prea tîrziu...

DINAMO BACĂU—RAPID. — Aparent, un meci fără antinevralgice! E drept, calcule se mai fac (cînd nu se fac calcule în fotbal?!), dar ambele echipe par împăcate cu... clasamentul. C-o fi trei, c-o fi patru... Rămîne de văzut dacă rafinații Dembrovschi și Ene Daniel vor trece peste „zidul" rapidist, în care Dan și Dumitru și-au strîns forțe încă de duminică...

CRIȘUL—A.S.A. — Probabil, avantajul terenului propriu va fi decisiv într-o partidă ale cărei echipe, cu 26 și, respectiv, 27 de puncte, se gîndesc — avem această certitudine — la căile pe care le vor urma în campionatul viitor, cînd s-ar putea să nu mai fie așa de simplu...

„POLI" IAȘI—STEAUA — Meci de tradiție. Pe de-o parte, studenții ieșeni — deși cuprinși de febra sesiunii — nu mai pot scăpa o nouă ocazie într-un final în care s-au cam „jucat" cu punctele, pe de alta, Steaua care pare să-și fi căpătat, în fine, un echilibru...

U.T.A.—FAREUL — Comentariul devine inutil. Dacă băieții lui Coco Dumitrescu nu vor găsi calea cea mai scurtă spre... plasa porții lui Ștefănescu, titlul va fi adjudecat la București, în zona Tunarilor.

Ovidiu IOANIȚOAIA

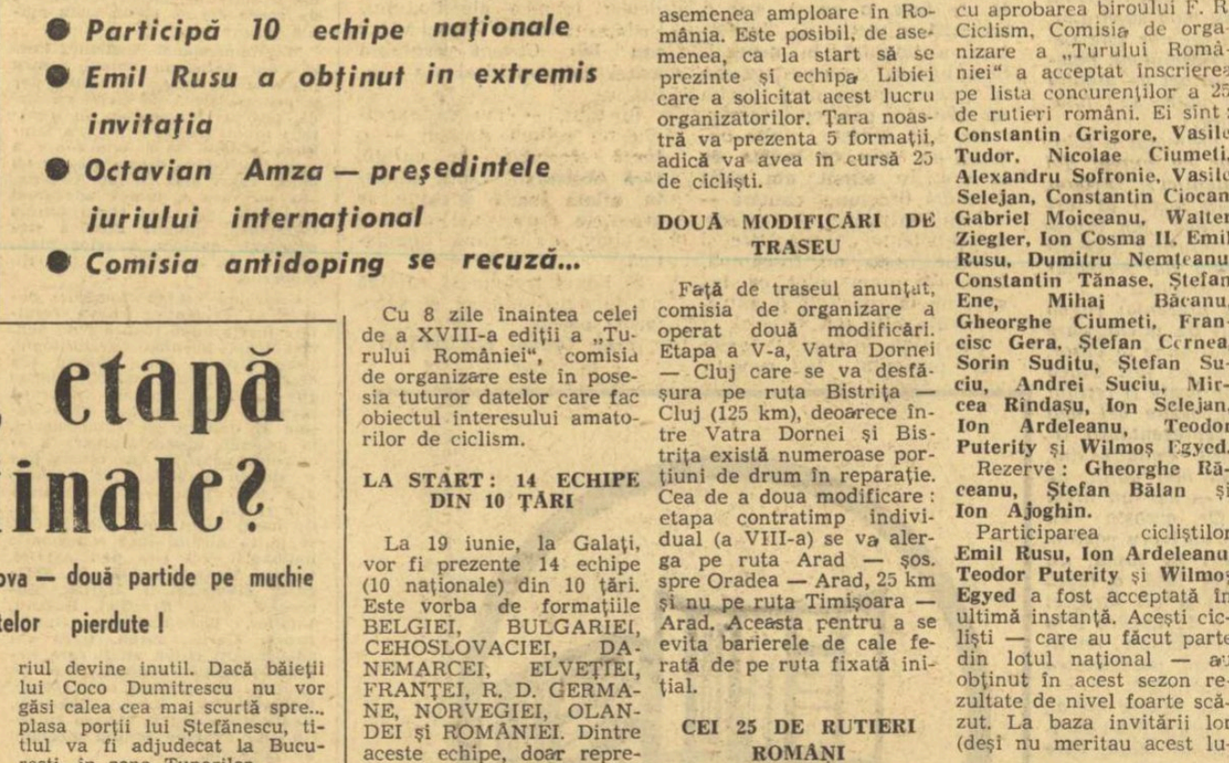

Pentru cine țintește departe

Fenomenul de ancorare a unor sportivi, un timp cît mai îndelungat, în activitatea de performanță, reprezintă o realitate întîlnită aproape în fiecare disciplină. Petschowski în fotbal, Lia Manoliu în atletism, Ponova în volei, Ismailciuc în canoe, iată doar cîteva exemple de sportivi prezenți mulți ani peste media frecvență, în contextul unei activități de vîrf.

Fenomenul acesta se face remarcat și în scrimă. Maestra emerită a sportului Olga Orban-Szabo, medaliată cu argint la J.O. din 1956, este și acum — după aproape un deceniu și jumătate de nelipsită activitate pe firul performanței — una dintre cele mai viguroase florete românești. Maria Vicol, medaliată și ea, cu bronz, la J.O. din 1960, păstrează, de asemenea, inalterate atuurile unei floretiste capabile să reziste încă multi ani pe baricadele performanței. Tănase Mureșanu, prezent, la fel, pe planșele lumii, cam din aceeași perioadă cu Szabo și Vicol, este și astăzi un nume în floreta mondială, adversarul cel mai de temut pentru campionul olimpic, Ionel Drîmbă.

Ce element a determinat o asemenea activitate prelungită pe filonul marilor succese?

În principal, PASIUNEA pentru sportul căruia i s-au dedicat, trup și suflet. Szabo, Vicol, Mureșanu, veritabile personalități în sport, reprezintă — sub acest aspect — culmi încă neegalate în scrima românească contemporană, sportivi care depășindu-i pe alții, s-au depășit înainte de toate pe ei înșiși, solicitîndu-și în acest scop toate resorturile fizice și morale.

Aducerea în prim plan a unor asemenea exemple apare absolut necesară astăzi, cînd constatăm că tînăra generație de scrimeri nu este preocupată decît de succese facile. Ea abandonează ușor atunci cînd întîlnește primele obstacole. Ce-i determină pe exponenții tinerei gărzi să cedeze cu atîta ușurință?

O singură cauză — lipsa unei optici precise asupra a ceea ce au de făcut. Altfel nu se explică cum tineri de mare talent ca Mihai Bănică sau George Burlea acceptă să îmbrace, peste noapte, vestmîntul blazării, atît de impropriu vîrstei și aspirațiilor lor. După cum a fost izbitor de straniu exemplul Suzanei Saplontai, o autentică floretistă, care a plutit vreme îndelungată pe valurile nehotăririi, întrerupînd pregătirea la cea mai înaltă tensiune, apoi reluînd-o. Un timp irosit și irecuperabil.

Pentru mulți dintre cei care vor prelua ștafeta scrimei românești, exemplul colegilor mai vîrstnici nu spune încă nimic. Deși aflați la o vîrstă apropiată de granița maturității, ei n-au ajuns totuși să aprecieze că în sport — și evident în orice alt domeniu de activitate — pentru a ajunge pe culmile împlinirii, nu este suficient numai talentul. Acestuia este necesar să-i asociezi munca, acumularea de experiență, eșecurile (cine învață să cîștige, trebuie să știe să și piardă!), renunțările.

Să fie, deci, limpede pentru cei mai tineri dintre scrimeri (și în general pentru toți sportivii dornici să se dedice performanței) — marile succese — cele statornice — nu se obțin prin jocul întîmplării. La temelia lor stă pasiunea, dăruirea, efortul stăruitor, modestia. Sînt servituți pe care orice sportiv, care țintește departe, le acceptă deliberat.

Tiberiu STAMA

ECOURI LA CAMPIONATELE EUROPENE DE BOX

Elogiul modestiei

Toată lumea a găsit cîte ceva de învățat în aceste campionate europene. Fie-ne îngăduit să subliniem și noi o învățătură sau mai de grabă o constatare elogioasă ce vizează reprezentativa română : pregătirea în modestie și cu modestie. Înțelegem prin aceasta luciditatea concepției de pregătire, conștiința de sine limpede, lipsită de exagerări. De pildă, atunci cînd, înainte de competiție, în pofida unor ironii și a unor atitudini sceptice, antrenorul Titi Dumitrescu susținea că Alexe este un candidat ferm la titlul de campion european, el nu s-a hazardat într-un pronostic ușuratic, ci a cîntărit bine calitățile și defectele elevului său, i-a măsurat șansele în comparație cu adversarii posibili. Adică a știut *cum stăm* pe toate fronturile, dar în primul rînd și-a apreciat corect omul.

Din acest punct de vedere, confratele clujean. Al. Căprariu se dovedește (în „Bazarul hebdomadar" de ieri) mult prea exigent, dintr-un zel firește de loc criticabil. Luîndu-l martor pe prîslea David Needham și lăsîndu-se înșelat de precocitatea sa fără tuleie, colegul nostru sugerează cumularea într-unul și același boxer a tuturor virtuților bărbătești. Și forță, și tehnică, și inteligență, iar dacă se poate și altele. Nu e puțin prea mult ?

Experiența unui antrenor dotat cu deșteptăciune spune : *cariera unui boxer e prea scurtă pentru a-l putea învăța de toate*, pentru a-i putea corecta toate defectele. Tînărul candidat la arta pugilatului se prezintă la sala de antrenamente cu unele însușiri sau adesea cu una singură, suficientă pentru a fi reținut. Maestrului nu-i rămîne altceva de făcut decît să cizelezе pînă (dacă e posibil) la perfecțiune calitățile avantajoase ale elevului, dar el nu poate, în nici un caz, să-i transfere — și încă repede — întreg sumarul tratatului de box la nivelul absolut pe care-l are de obicei doar teoria. Calistrat Cuțov, de pildă, este hărăzit de la natură cu o combativitate excepțională, slujită de puterea nemăsurată a brațelor sale, capabile să se transforme în pistoane perpetue. Cu aceste însușiri a reușit să devină șeful promoției continentale a semiușorilor. La o analiză severă, firește că am putea supune criticii unele trăsături tehnice sau tactice ale lui Cuțov. În mod ideal, l-am fi vrut poate mai fin, mai rafinat în acțiuni. Dar avem dreptul să cerem *totul* unui băiat de 21 de ani ?

Revenind, deci, să recunoaștem justețea și eficacitatea muncii discrete și cu modestie dusă a antrenorilor români, încheiată cu rezultate în mare majoritate excelente. Mulțumirilor și aprecierilor prin presă li s-a adăugat duminică seara un gest semnificativ. Publicul, în picioare, a scandat nu numai numele victoriosului încins în acea clipă cu centura de campion, ci și al antrenorului, al lui Lucian Popescu, căruia i s-au umezit ochii de emoție. Se cade oare să-i reproșăm foarte tînărului Aurel Dumitrescu, vizînd pe antrenor, că forța pumnilor săi nu este egală cu strălucitul direct de stînga ?

Nu pledăm firește pentru plafonare, nici pentru autoliniștire. Știm bine astăzi că Monea — reușind cu adevărat „meciul vieții" — și-ar fi putut vedea visul cu ochii (un vis pe deplin meritat), dacă ar fi lucrat în corp la corp cel puțin tot atît de productiv ca Pozniak. Știm bine azi că forța brută, eliberată precipitat, manevrată primitiv, mai mult i-a dăunat decît i-a ajutat lui Covaci în meciul cu Facchetti. Poate că nici Ciucă nu este perfect, comparat cu modelul din manual. Dar virtuțile sale de puncheur, de batailleur, șlefuite și exprimate pînă la paroxism, au impresionat în asemenea măsură încît unul dintre conducătorii federației spaniole a și propus încheierea unui contract profesionist, de tipul celui semnat cu cîțiva ani în urmă de László Papp.

Cu harul și cu imperfecțiunile lor purtînd caracteristici individuale marcate, mustruluiți, educați și pregătiți de antrenorii lor, băieții noștri și-au făcut datoria. Acum e încă vremea euforiei. Dar vine, mîine, poimîine, timpul s-o luăm de la capăt. Bilanț — analiză — plan de perspectivă. Aceasta este o schiță de program care trebuie să intre în vigoare chiar înainte de a afla unde se va ține viitorul campionat european. După cîte sîntem informați, abia anul viitor, la congresul A.I.B.A. de la Rio de Janeiro, se va hotărî gazda următoare. Candidează deocamdată orașele Istanbul (cu bune șanse, ținînd seama de performanțele boxerilor turci) și Rotterdam. Oriunde, în Turcia sau în Olanda, boxerii români trebuie — și au toate posibilitățile — să confirme o valoare certificată la București.

Victor BANCIULESCU

„Despre organizare, un singur cuvînt: EXCELENTĂ!"

ne-a declarat renumitul antrenor polonez FELIKS SZTAMM

Imediat după ultimul gong al campionatelor europene de box, ne-am îndreptat spre renumitul antrenor polonez FELIKS SZTAMM, Rugîndu-l să împărtășească cititorilor ziarului nostru impresiile sale, „papa Sztamm" n-a ezitat nici o clipă. Cu amabilitatea care-l caracterizează, maestrul Sztamm, făurarul atîtor nume mari în boxul polonez, ne-a declarat :

„După mai mult de 20 de ani, iată că am urmărit „europenele" ca simplu spectator. Despre organizare, un singur cuvînt : excelentă ! Dar, desigur, altele vreți să aflați de la mine. Probabil, multă lume va spune că echipa Poloniei nu a obținut rezultate deosebite deoarece nu am pregătit-o eu. Eronat. Antrenorii care au răspuns de formație nu au greșit cu nimic ! După cum știți, noi după fiecare campionat european sau Olimpiadă facem remanieri în echipă. De data aceasta cred că s-a exagerat. Actualele întreceri au fost privite, de specialiștii polonezi, ca o etapă intermediară, iar rezultatele nu au constituit principalul obiectiv. Noi vizăm ediția următoare a europenelor și J.O. din 1972. La București, echipa cea mai bună — să nu credeți că vă flatez — a fost a României. Antrenorii dv au adus în ring sportivi pe care îi știam de acum doi-trei ani, de cînd evoluau la „tineret". Progresul înregistrat de ei este foarte mare, la fel ca și numărul medaliilor obținute. De la Dumitrescu, Cuțov, Silberman, Alexe, Aurel Mihai și chiar Ciucă și Monea puteți aștepta încă rezultate de mare valoare. Tinerețea majorității, pregătirea tehnică și tactică a boxerilor români este o chezășie pentru viitor. Arbitrajele ? Ca întotdeauna, au fost... așa cum au fost. Românii au fost nemulțumiți de eliminarea lui Aurel Mihai. Noi, polonezii putem spune același lucru despre scoaterea din cursă a lui Petek. Cu aceste exemple, cred că am spus tot. Nivelul tehnic al campionatelor nu s-a deosebit de al altor ediții. E firesc să fie așa, deoarece cînd se luptă pentru titlul de campion european e dificil ca sportivii să aibă în vedere și alte aspecte. Mă gîndesc la tehnică, la tactică etc., etc. Acestea se aplică, mai bine, doar în fazele superioare ale marilor întreceri. Meciurile Ciucă — Novikov, Dumitrescu — Cosentino, Tregubov — Facchetti și Pozniak — Monea au fost exemple de felul cum trebuie boxat pentru rezultat și pentru... public. Cred că am vorbit destul, așa că nu vă pot spune decît, pe curînd".

Am mulțumit maestrului Sztamm și i-am promis că vom reda întocmai tot ceea ce ne-a spus.

Paul IOVAN

LOTUL NAȚIONAL FEMININ DE VOLEI PENTRU VIITOARELE ÎNTÎLNIRI INTERNAȚIONALE

În urma turneului final feminin, federația de volei a stabilit componența lotului național de senioare : **Mariana Popescu, Helga Bogdan** (Dinamo București), **Marta Szekely, Mariana Baga, Constanța Bălășoiu** (Rapid București), **Florentina Demetriu, Lucia Dobrescu** (Penicillina Iași), **Eva Klein, Venera Zaharescu, Elena Pandrea** (Medicina București), **Rodica Popa** (C.S.M. Sibiu), **Gabriela Popa, Minodora Meseșan** (Universitatea Cluj), **Paula Cazangiu, Victoria Caranda** (Șc. sp. 2 Buc.), **Liliana Pașca** (Șc. sp. Constanța), **Marilena Cîrțan** (Șc. sp. Brașov).

În vederea apropiatelor întîlniri internaționale (4—12 august — turneu internațional la Constanța, 27—31 august — turneu internațional la Varna, 4—15 septembrie — turneu în R.F.G., 29 septembrie — 9 octombrie — campionatul european de juniori, 18 noiembrie — 10 decembrie — turneu în Japonia) componentele lotului vor participa la o intensă perioadă de pregătire. Antrenamentele, pentru jucătoarele bucureștene se vor desfășura pe stadionul Tineretului săptămînal în zilele de luni, miercuri și vineri.

PADELE-PAGAE

IUNIE — PE LACURILE EUROPENE

Ce s-a mai întîmplat, de la ultimul dialog cu cititorii rubricii, în mica — și, din păcate, prea adesea anonimă — lume a Snagovului ? Ca în orice altă perioadă a sezonului, sportivii și îndeosebi cei fruntași — au continuat intensele lor pregătiri sub severul control al cronometrelor. S-au desfășurat și cîteva competiții, punctul culminant al acestei prime etape constituindu-l finalele campionatelor naționale de mare fond, ale căror concluzii sînt, în general, îmbucurătoare pentru sportivi și antrenori. Ineditul — dacă se poate spune astfel — acestui interval de timp l-a furnizat însă startul caiaciștilor și canoiștilor români în regatele internaționale. Duminică, reprezentanții noștri — în majoritate elemente tinere, deosebit de talentate și cu o valoare în evidentă creștere — au cîștigat toate cele 13 probe din programul întrecerilor de la Sofia.

Fără îndoială, **comportarea de ansamblu și individuală, locurile ocupate sau victoriile realizate la această regată,** ca și la cele — mai dificile — ce vor urma **sînt obiective importante.** Dar, cred că, în legătură cu prezența și participarea la diferitele competiții internaționale ar trebui făcute cîteva precizări. Manifestînd toată grija pentru reprezentarea cu cinste a sportului românesc, la nivelul prestigiului său, federația de specialitate, colegiul central de antrenori, specialiștii care răspund de pregătirea echipelor de seniori și juniori pentru campionatele europene de la Moscova, consideră că, în acest an, **obiectivul fundamental îl constituie verificarea complexă, exigentă, continuă, în compania celor mai puternici adversari, a tuturor componenților loturilor naționale.**

Iată de ce, în afară — uneori chiar înainte — de rezultate căutăm, în acest sezon internațional, răspunsurile cele mai bune la multe întrebări, printre care :

● Ce a apărut nou pe plan continental în sportul caiacului și canoei ; ce sportivi și ce echipaje au fost promovate în diferite ediții, în cele fruntașe, dar și în formațiile aparent modeste ?

● La ce nivel valoric general și de pregătire (în perioada respectivă) se află sportivii români față de adversarii lor ?

● Se menține, oare, poziția fruntașă cucerită la ultimele mari competiții (campionatele europene de la Duisburg și Jocurile Olimpice din Mexic) de echipajele de C2—1000 m, K4—1000 m, K1—500 m ș.a. ?

● Care este nivelul nostru la această oră, în special în probele de fond și în întrecerile feminine ?

Înșiruirea poate continua cu multe alte întrebări. Tocmai mulțimea și complexitatea lor **au determinat orientarea participărilor la regatele internaționale nu în scopul exclusiv de a cîștiga titluri sau medalii, ci pentru o foarte temeinică verificare.** Este, desigur, semnificativ faptul că în luna iunie — cea mai bogată în asemenea confruntări — participarea sportivilor care au cîștigat concursurile de selecție a fost limitată la două starturi internaționale, în raport cu adversarii probabili, cu programul regatelor respective etc. Astfel, după competiția de la Sofia sînt programate, chiar la sfîrșitul săptămînii, două importante regate la Budapesta și Stockholm, prima o excelentă ocazie de verificare în primul rînd pentru fondiști, cea de a doua, cu precădere, pentru specialiștii probelor olimpice de 1000 m. Aceleași criterii stau și la baza participărilor viitoare.

Selecția pentru europene (ultimul criteriu va fi Regata Snagov) este în acest an deosebit de dificilă. În afara sportivilor consacrați pe plan mondial, caiaciști și canoiști cu palmarese impresionante, dar care nici nu se gîndesc să nu fie prezenți în lupta pentru medaliile europene ale acestui an, există un număr mai mare ca oricînd de contracandidați la un loc în echipa reprezentativă a țării. Pe un prim plan valoric au apărut, de la începutul sezonului, foștii campioni europeni de juniori, **Roco Rujan, Eugen Botez, Nicolae Schmul, Haripina Evdochimov.** Lor li se adaugă în prezent alți sportivi la care s-a înregistrat un evident început de consacrare : **Iacob, Simiocenco, Butelchin** etc.

Dar, să nu ne plîngem de astfel de dificultăți. Dimpotrivă. Mai ales că la europenele de la Moscova trebuie să prezentăm nu mai puțin de 31 de echipaje. Selecția lor și, poate, împărțirea... medaliilor a început în acest iunie al marilor verificări internaționale.

Radu HUȚAN

„AVEȚI UN PUBLIC SPORTIV, NU ORBIT DE PASIUNE !"

Nu-i de loc ușor să apreciezi cu peniță valoarea pumnilor. A ieși din ambianța de acasă și a trăi un campionat european de box, departe de țara ta, înseamnă să aduni o mulțime de senzații, emoții, reacții și să le înfățișezi cu căldură pe hîrtia indiferentă. Bucureștiul a fost pentru mine, un ziarist italian venit prima oară în mijlocul acestui popor atît de latin, o experiență pozitivă.

Campionatele de box sînt, poate, cele mai dificile competiții deoarece ele stabilesc o ierarhie prea adesea legată de șansă și neprevăzut. Cine „joacă pe teren propriu", dintr-o obișnuință pe care acum o acoperă pulberea vremii, nu înțelege să piardă acest avantaj. Cine vine din străinătate la o asemenea competiție se teme, este timorat de public. Dar tocmai despre acest lucru cred că nu se cuvine să tac. Italia a trimis în România cinci boxeri însuflețiți de dorința de a aduce acasă cîteva medalii : una, două de bronz. Și totul a mers nesperat de bine. Ne întoarcem acasă cu o recoltă mai bogată și cu constatarea că românii sînt un public sportiv, nu un public orbit de pasiune. „Mezinul" nostru, Facchetti, un flăcău din Cremona lipsit de experiență, un nou venit în aceste turnee ale campionilor, a reușit să-l întrecă de puțin pe Ion Covaci, beniaminul capitalei românești. Ei bine, publicul a aplaudat și pe învingător și pe învins.

Este un elogiu, dar trebuie făcut pentru că cel ce scrie aceste rînduri a vizitat adesea și alte țări ; în Austria, Franța ș.a. cînd un boxer italian cîștigă publicul recunoaște cu greu acest lucru. În aceste țări am văzut aplaudîndu-se decizii atît de părtinitoare încît conștiința oamenilor cinstiți pălea. A cerceta cauzele acestor manifestări ar cere multă muncă.

Aș numi acest campionat european „al echilibrului" pentru că, într-adevăr, marile forțe pugilistice din răsăritul Europei — U.R.S.S. și Polonia — au arătat că au boxeri obișnuiți. Adevărata surpriză a fost Polonia : protagonistă în sens invers a unei competiții pe care foarte adesea a dominat-o și acum, vrînd-nevrînd, a pierdut-o în mod supărător, căci pentru a învinge este nevoie de boxeri-campioni. Polonia a plătit un act de orgoliu și aceasta ar putea să-i folosească în viitor.

U.R.S.S. a prezentat o echipă bună, dar cu numai doi campioni autentici : Frolov, cel mai tehnic boxer al turneului și Pozniak, „un profesionist" al amatorilor. Ceilalți sînt foarte buni, dar nu chiar niște „super-campioni".

România a prezentat cîteva individualități de talent, care pot deveni mai bune în viitor. Piloniî echipei au fost Ciucă și Monea, dar poate fi reținut și Silberman, poate cel mai bun dintre reprezentanții tinerei generații. Ceilalți sînt, mai mult sau mai puțin, de același nivel — dar un nivel remarcabil. Or, aceasta nu poate fi decît un lucru pozitiv.

Boxul, sport de luptă, nu trebuie să fie, însă, o luptă între cel slab și cel tare, ci un prilej de a demonstra prin abilitate, combativitate, tehnică și inteligență posibilitatea de întrecere reciprocă.

Din punct de vedere moral, acesta mi se pare a fi un principiu de bază al vieții, care duce la continua evoluție a ființei.

Giuliano ORLANDO
„Corriere dello Sport"

Tehnica înseamnă eficacitate

În afara confruntării valorilor de performanță din diferite țări și așezarea lor pe o treaptă a scării valorice la un moment dat, o competiție de genul campionatelor europene, prilejuiește și culegerea unor aspecte cevа mai obscure pentru ochiul neexperimentat.

Specialiștii urmăresc cu interes în astfel de ocazii anumite modalități, aspecte și concepții noi care apar în metodologie, în tehnică și metodică, foarte utile în munca de perspectivă.

Este un gen de schimb de experiență între antrenori, organizatori și sportivi. El nu se manifestă ca atare, ci sub forma unui „spionaj metodologic" — dacă se poate spune așa.

Aspectele desprinse dintr-o astfel de confruntare, caracterizează uneori o școală de box, o epocă, sau o anumită direcție de dezvoltare a boxului, în general. Sînt lucruri de care trebuie să ținem seama dacă dorim să fim în pas cu vremea.

De data aceasta, multe națiuni au avut ce învăța de la noi. În sfîrșit, am găsit — după îndelungi căutări — soluții, mijloace și metode mai eficiente de pregătire și selecție. Asta nu înseamnă, însă, că n-am avut ce învăța de la sportivii și antrenorii din alte țări.

De pildă, echipa Poloniei s-a prezentat la această ediție cu o formație foarte mult întinerită, sacrificîndu-și cota la „bursa" pugilistică continentală pentru un alt obiectiv : Olimpiada de la München. Asemenea lor, au procedat și englezii. De la englezi, cred eu, am cules cîteva lucruri extrem de utile. Echipa Angliei, cea mai tînără dintre cele 24, s-a prezentat și cu o manieră de luptă deosebită. O sobrietate și o claritate în acțiuni, cu totul deosebite. Nimic, nici o mișcare în plus. Totul numai pentru eficiență.

Este greu să cultivăm sobrietatea britanică pe terenul nostru latin, cu un temperament mai „fierbinte", dar o influență în acest sens, ar fi binevenită. Sportivii noștri, foarte combativi, execută multe mișcări în plus, uneori numai pentru că fac parte din arsenalul procedeelor tehnice ale boxului. Închipuiți-vă un Aurel Mihai sau Ion Covaci evoluînd astfel. Este un ideal, nu irealizabil.

În plus, — iau ca exemplu tot echipa Angliei — o luptă deosebit de curată, fără obstrucții, clară, plăcută, aflată foarte aproape de granițele pure ale noțiunii de box, de scrimă pugilistică.

Și boxul trebuie să rămînă nu numai luptă, ci și spectacol sportiv.

prof. Teodor NICULESCU
antrenor de box

UZINA DE AUTOTURISME PITEȘTI, prin stația auto service nr. 2 din Cluj, str. Maxim Gorki nr. 41, ASIGURĂ ASISTENȚA TEHNICĂ PENTRU AUTOTURISMELE DACIA ȘI RENAULT ÎN TERMEN DE GARANȚIE ȘI POST GARANȚIE, dispunînd de utilaje de înaltă tehnicitate și de personal specializat.

Uzina de țevi „Republica"

Școala profesională „Republica"
cu sediul în București, bd. Muncii 256, sectorul 3,
tramvaie 23, 24, mașini 79 și 100

RECRUTEAZĂ

(în perioada 29 mai — 30 iunie 1969)
pentru școlarizare și calificare prin :

— școală profesională și ucenicie la locul de muncă — în meseriile de electricieni, lăcătuș, frezor, strungar, termist-tratamentist, laminator fevi și trefilator trăgător, tineri, care să îndeplinească următoarele condiții :

— vîrsta 15—18 ani

— studii 7—8 clase elementare (cu certificat de absolvire)

— domiciliul în municipiul București și în fosta regiune București.

Școala asigură internat începînd cu anul școlar 1970-71.

Informații suplimentare se pot cere zilnic la Biroul Învățămînt, telefon 22.26.30, interior 165.

Pentru întreținerea în stare bună a mobilei de bucătărie, a aragazurilor, frigiderelor și linoleumului din apartamentul dv., folosiți :
LUSTROL
Curăță, lustruiește și dă strălucire căminului.
Un flacon de „LUSTROL" — lei 6,50.

UMBRELA ATLETISMULUI

Văzute și auzite

Urmărind la televizor și citind rezultatele meciului triunghiular Bulgaria—R.D.G.—România încerc, pentru prima oară în acest an, un gust amar. Rămîn pentru mine cu totul și cu totul de neînțeles o serie de lucruri și tocmai de aceea doresc să-mi spun opinia despre ele.

M-a impresionat Stadionul Levski din Sofia nu numai pentru pista sa de tartan și bitum, dar și pentru tabela de afișaj electrică, pentru cărucioarele de transport rapid, pentru instalația fotofiniș, pentru buna organizare a probelor. Cîteva dintre acestea nu le-am văzut încă la noi. Amploarea pe care a luat-o atletismul românesc, mai ales după ultima Olimpiadă, impune utilarea stadioanelor noastre, a celor mari, desigur, cu materiale și instalații moderne.

Urmărind echipa României doresc să evidențiez cîteva rezultate foarte bune realizate de Șerban Ioan, Leonida Caraiosifoglu, Dinu Pîștalu, Carol Corbu, Lia Manoliu, Virginia Bonci, Gheorghe Cefan. Din păcate asemenea rezultate bune au fost prea puține și umbrite de comportarea, în general, nesatisfăcătoare a echipelor noastre. Am rămas pur și simplu stupefiată de această, așa zisă, echipă reprezentativă din rîndul căreia au lipsit atît de mulți atleți încît din absenți se putea alcătui încă o formație națională. Voi cita pe : Astafei, Gagea, Vamoș, Naghi, V. Sălăgean, Țibulschi, D. Marian, Marinescu, Silai, Drăghici, Bufanu, Vitalios, Viscopoleanu, Gurău, Peneș, Moritz, Zîrbo. Dacă voi adăuga alți cîțiva atleți care nefiind pregătiți corespunzător nu au fost, deocamdată utili echipei naționale ca : Deac, Mihăiescu, Bădescu etc putem avea o cu totul altă imagine asupra meciului de la Sofia.

Nu vreau să analizez cauzele — cred că nici nu este datoria mea — dar am crezut că la concursul republican de primăvară a fost un simplu accident faptul că au fost notate atîtea absențe ; văd însă că ele apar chiar și la un meci în care este angajat prestigiul echipei naționale. Este rușinos că prezentăm în echipa națională a României pe Corbu și pe Șerban Ioan la sulițăș pe Ilegeduș la greutate și că la multe probe am strălucit prin absență !

Părerea mea este că dacă un titular devine indisponibil el trebuie să anunțe din timp F.R.A. ca să poată lua măsuri și să completeze echipa cu juniorii cei mai buni. Poate că unii dintre atleți au motive obiective, poate că altora le-a fost pur și simplu frică de o înfrîngere severă în fața unor adversari redutabili care s-ar putea repercuta asupra unor avantaje ulterioare. M-a surprins însă faptul că printre absenți s-au numărat și unii atleți care în acest an au participat la concursuri internaționale în deplasare, dar care acum au lipsit echipa națională de aportul lor. Prezența la Sofia doar a unora dintre aceștia ar fi inversat rezultatul cu Bulgaria și ar fi făcut mai strîns punctajul în meciul cu R.D.G. Echipa feminină avea nevoie doar de o singură atletă în plus ca să fi cîștigat meciul cu Bulgaria.

Îmi revin în minte acum exemple de abnegație și de dăruire ale unor atleți români care au adus glorie sportului nostru, participînd cu succes la competiții de răspundere, deși erau accidentați. Lia Manoliu a cucerit titlul olimpic cu dureri pe care numai ea ar putea să le povestească, iar Molna, Wiesenmayer, Savel, Porumb, C. Socol și alții, au continuat să concureze, vizibil handicapați, pentru a aduce punctele necesare victoriei tricolorului nostru.

Iată de ce consider că, biroul Federației române de atletism are datoria să analizeze cu tot simțul de răspundere fiecare caz în parte pentru că ÎNFRÎNGEREA DE LA SOFIA ÎNSEAMNĂ O STEA MAI PUȚIN PE CUNUNA DE LA MEXIC. Cred că s-a greșit și prin faptul că anul acesta au fost trimiși atleți la competiții internaționale fără ca ei să fi concurat mai întîi la concursurile noastre interne.

Înfrîngerea de la Sofia mă doare, și tocmai de aceea mi-am permis să fiu mai dură. Poate că unii se vor simți lezați, dar știu că orice înfrîngere este preludiul victoriei, dacă din cauzele insuccesului vom învăța și vom aplica ceva.

Pentru aceasta F.R.A. trebuie să pună în mod hotărît piciorul în prag și să utilizeze din plin toată gama statutară de care dispune (recompense și pedepse), indiferent de valoarea și de numele sportivilor sau al antrenorilor în cauză. Întărirea fermității, a disciplinei, îmbunătățirea organizării, combinată cu o muncă destășurată cu mai multă pasiune și într-un climat favorabil, le apreciez ca principalele căi de progres.

Iolanda BALAȘ-SOTER

P.S. Am auzit că Ion Căpraru, victimă unui accident foarte grav la tendonul achilian, a fost operat. Încă un absent pe o listă fără sfîrșit. Și aceasta dintr-o neglijență organizatorică, la concursul de primăvară, acela de a se fi pus linoleum la aterizarea în groapa cu apă, în locul pistei regulamentare. Îi urez lui Căpraru însănătoșire grabnică, dar, totodată, mă întreb dacă neglijenții care au provocat acest accident au fost trași la răspundere ?

O inițiativă reușită : pentatlonul atletic școlar

CAMPIOANELE ANULUI 1969 :

LICEUL Nr. 3 PLOIEȘTI — FETE
LICEUL „GHEORGHE LAZĂR" BUCUREȘTI — BĂIEȚI

Primul campionat școlar de pentatlon atletic, inițiat și organizat de către Secția Sport a C.C. al U.T.C., a însemnat un veritabil succes pentru activitatea sportivă în rîndul tineretului studios din școli. Rezultatele înregistrate (în ciuda unor condiții atmosferice precare — ploaie și vînt) ca și organizarea excelentă asigurată cu sprijinul organelor locale, iată factorii care au contribuit la această reușită. După Crosul Tineretului și „Cupa școlarului" la fotbal, pentatlonul atletic școlar reprezintă o nouă întrecere destinată să popularizeze sportul în masa elevilor. Și, sperăm ca inițiatorii să nu se oprească aici.

Concursul final de la Sibiu a avut darul să consacre unele talente, să descopere totodată altele și, în sfîrșit, să demonstreze că întrecerile atletice, dacă sînt temeinic organizate, cu seriozitate și cu spirit de răspundere, atrag foarte mulți tineri. Aceasta explică și de ce, de la prima fază a concursului au fost prezente în întreceri peste 600 de echipe.

Fiindcă mă refer la finala propriu-zisă, voi remarca înainte de toate, buna pregătire a echipei feminine care a reprezentat Liceul nr. 3 din Ploiești (antrenor, prof. Vasile Roșca), precum și a celei masculine de la Liceul „Gheorghe Lazăr" din București (prof. Ecaterina Ghimbră), care, de altfel, s-au și situat pe locul I la această ediție inaugurală a concursului. La fel, aș sublinia buna comportare a echipei Liceului nr. 5 din Iași (fete) și a Liceului „B.P. Hașdeu" din Buzău.

O pată neagră în contextul ultimului act al întrecerii : echipa Liceului nr. 3 din Iași (băieți) a fost descalificată, deoarece în lot figura un elev care aparținea altei școli ! ? Este regretabilă atitudinea celor care au făcut deplasarea cu echipa ieșeană pe care au privat-o astfel de la posibilitatea valorificării pe căi cinstite a talentului și muncii ei.

Iată cum arată clasamentele finalei :

FETE : 1. Liceul nr. 3 Ploiești, campioană republicană pe 1969 — 15 226 p. (Lucia Jinga, Liliana Ghițescu, Lucia Foalea, Mariana Tache, Elena Ioniță și Dumitrașcu Doina) ; 2. Liceul nr. 5 Iași 14 964 p. 3. Liceul „Gheorghe Lazăr" București — 14 721 p. ; 4. Liceul nr. 2 Reșița — 14 522 p. ; 5. Liceul nr. 4 Constanța — 12 996 p. ; 6. Liceul nr. 1 Bistrița — 12 876 p. ; 7. Liceul „Ion Maiorescu" Giurgiu — 12 209 p. ; 8. Liceul nr. 1 Ineu — 11 811 p.

BĂIEȚI : 1. Liceul „Gheorghe Lazăr" București, campioană republicană pe 1969 — 13 142 p. (Gheorghe Dumbravă, Constantin Horvath, Radu Juma, Vasile, Toma, Florian Tudosie, Gheorghe Preda) ; 2. Liceul „B.P. Hașdeu" Buzău — 13 001 p. ; 3. Liceul „Gheorghe Barițiu" Cluj — 12 814 p., 4. Liceul „Ion Maiorescu" Giurgiu — 12 559 p. 5. Liceul industrial — metalurgic Galați — 12 315 p., 6. Liceul nr. 3 Arad — 11 959 p. ; 7. Liceul nr. 2 Reșița — 10 375 p.

Clasamentul general individual

FETE : **Lucia Jinga** — campioană republicană pe 1969 : 3 616 p. — 13,5 pe 100 m, 10,15 m la greutate, 1,52 m la înălțime, 5,44 m la lungime și 66,7 pe 400 m.

BĂIEȚI : **Radu Gavrilaș**, campion republican pe 1969 : 4 210 p. — 12,3 pe 100 m., 13,81 m la greutate, 1,68 m la înălțime, 6,44 m la lungime și 2:26,0 pe 800 m.

Celor doi campioni le-au fost decernate cupe din partea Consiliului Național pentru Educație Fizică și Sport.

Cele mai bune performanțe.

FETE : **Lucia Ghițescu**, (Liceul nr. 3 Ploiești) — 1,54 m la înălțime.

BĂIEȚI : **Gheorghe Dumbravă** (Liceul „Gh. Lazăr" București) — 15,29 m la greutate.

Cei doi performeri au primit cîte o cupă oferită de către Federația română de atletism.

prof. Camil MORȚUN

fotbal

UN LARG SCHIMB DE PĂRERI ASUPRA UNOR PROBLEME ALE SOCCERULUI EUROPEAN

Pe marginea reuniunilor de la Bürgenstock a președinților și secretarilor federațiilor de fotbal din țările europene

Așa cum s-a anunțat, în cursul săptămînii trecute, la Bürgenstock — o mică localitate de lîngă Lucerna (Elveția) — a avut loc cea de-a doua conferință a președinților federațiilor de fotbal din țările europene și cea de-a treia conferință a secretarilor de federații, la care forul de specialitate din țara noastră a fost reprezentat de către tovarășii **MIRCEA ANGELESCU**, președinte al F.R.F., și **ION BALAȘ**, vicepreședinte.

După reîntoarcerea din Elveția, în cadrul unei conferințe de presă convocată ieri la amiază la sediul F.R.F., cei doi reprezentanți ai federației de fotbal au făcut o expunere asupra principalelor probleme dezbătute cu prilejul reuniunilor de la Bürgenstock.

Mai întîi, s-a relevat faptul că atît conferința președinților de federații, cît și aceea a secretarilor au avut, în principal, caracterul unui larg schimb de păreri privind diferite chestiuni de actualitate și de viitor ale soccerului continental.

Pe agenda reuniunii președinților de federații au figurat, printre altele, următoarele probleme:

a) **Transformarea „Cupei challenge — U.E.F.A.„ pentru echipele naționale de tineret într-o competiție care să se dispute paralel cu campionatul Europei.** În unanimitate, participanții la reuniune s-au pronunțat în favoarea acestei propuneri, punctul de divergență fiind doar în legătură cu vîrsta jucătorilor: 21 sau 23 de ani. În cele din urmă, majoritare s-au dovedit opiniile pentru menținerea limitei de vîrstă la 23 de ani. S-a căzut de acord ca această competiție a echipelor reprezentative de tineret să înceapă să se desfășoare în paralel cu Campionatul Europei deschis echipelor naționale. S-a recomandat ca seriile preliminare să fie alcătuite asemănător, iar datele de disputare a meciurilor formațiilor de tineret să coincidă cu cele ce vor fi stabilite pentru primele echipe.

b) **Trecerea organizării „Cupei orașelor tîrguri" în sarcina U.E.F.A.** Majoritatea președinților de federații s-au declarat de acord cu schimbarea paternității acestei competiții europene, care pînă acum revenea unei comisii special constituite. U.E.F.A. va prelua organizarea „C.O.T." începînd cu ediția din 1971/1972.

c) **Extinderea sancțiunilor luate de U.E.F.A. și F.I.F.A. asupra activității interne.** Propunerea formulată de delegatul spaniol ca jucătorii eliminați în meciurile internaționale (asupra cărora F.I.F.A. sau U.E.F.A urmează a dicta sancțiuni) să nu aibă drept de joc nici în campionatele naționale ale țărilor lor a fost respinsă de participanții la reuniune.

d) **Stabilirea datelor de disputare a meciurilor din noua ediție a „Cupei campionilor europeni" și „Cupei cupelor".** În urma discuțiilor purtate, s-a căzut de acord ca partidele din primul tur al „C.C.E." și „Cupei cupelor" să se dispute la 17 septembrie și 1 octombrie 1969. Optimile de finală vor avea loc la 12 și 26 noiembrie a.c., sferturile de finală la 4 și 18 martie 1970, iar semifinalele la 1 și 15 aprilie 1970. Finalele celor două competiții sînt, însă, programate la date diferite: pentru „C.C.E." la 29 aprilie anul viitor, iar pentru „Cupa cupelor" la 6 mai.

Conferința secretarilor de federații a luat, la rîndul ei, în discuție următoarele chestiuni mai importante:

a) **Stabilirea listei arbitrilor care vor fi desemnați să conducă jocurile internaționale din acest an.** Pe această listă au fost admiși și cei șapte arbitri propuși de Federația română de fotbal: Constantin Bărbulescu, Gh. Limona, Cornel Nițescu, Alex. Pîrvu, Gh. Popovici, Nicolae Rainea și Andrei Rădulescu.

b) **Urmărirea arbitrilor internaționali la jocuri de către delegați ai comisiei de arbitraj.** Acești delegați vor întocmi rapoarte de observație, care vor putea fi puse și la dispoziția federațiilor de care aparțin arbitrii respectivi.

c) **Recunoașterea internațională a diplomelor de antrenori eliberate în diferite țări.** Asupra acestei chestiuni nu s-a ajuns la vreun acord.

d) **Schimburi mai active de filme în scopuri de instruire.** În cadrul reuniunii s-a mai discutat și făcut precizări asupra organizării diferitelor competiții internaționale deschise echipelor de club, precum și în legătură cu televizarea meciurilor interțări.

★

Participarea reprezentanților F.R.F. la reuniunile de la Bürgenstock a prilejuit și unele contacte ferme cu delegații altor federații de fotbal europene, contacte favorizate, în bună măsură, de rezultatele remarcabile din ultima vreme ale echipei naționale a României. În urma discuțiilor purtate, s-a ajuns la perfectarea următoarelor întîlniri internaționale: **România—Iugoslavia**, la București, în mai 1970; **Olanda—România**, revanșa meciului de la București, într-un oraș olandez, înaintea Campionatului mondial din Mexic (data nu a fost stabilită); **România—Austria, România—Franța** și **România—Cehoslovacia**, toate în toamna lui 1970, în țara noastră; **România—Italia** în primăvara anului 1971, într-un oraș românesc. În principiu s-a căzut de acord și asupra unui meci **România—U.R.S.S.** pentru anul 1970 sau cel mai tîrziu 1971, în țara noastră.

S-a stabilit, de asemenea, ca revanșa meciului de tineret (sub 21 ani) România—Italia să aibă loc la București, în primăvara anului viitor. Tot în 1970 se vor întîlni în meciuri tur-retur echipele de juniori ale României și Franței, precum și cele de tineret ale României și R. F. a Germaniei.

I. MITROFAN

Campionatul echipelor de tineret-rezerve

1. „U" Craiova	28	18	3	7	54—29	39
2. A.S.A. Tg. Mureș	28	16	5	7	43—37	37
3. Din. Bacău	28	16	4	8	71—40	36
4. Crișul	28	16	4	8	43—21	36
5. Din. Buc.	28	16	2	10	47—31	34
6. Steaua	28	13	6	9	75—38	32
7. F.C. Argeș	28	12	8	8	26—29	32
8. Petrolul	28	11	8	9	40—35	30
9. Rapid	28	13	4	11	38—37	30
10. „U" Cluj	28	12	6	10	32—36	30
11. U.T.A.	28	11	5	12	37—35	27
12. Farul	28	10	3	15	27—35	23
13. Progresul	28	5	7	16	30—55	17
14. Jiul	28	7	3	18	19—61	17
15. Vagonul	28	4	6	18	31—63	14
16. Poli. Iași	28	6	2	20	26—59	14

AGENDĂ BUCUREȘTEANĂ

SÎMBĂTĂ

● **Terenul Electronica**, ora 18: Electronica Obor — Steagul roșu Brașov (divizia B).

DUMINICĂ

● **Stadionul Steaua**, ora 10: Steaua — Dinamo Bacău (tineret-rezerve).

● STADIONUL 23 AUGUST, ora 18: Steaua — Dinamo Bacău (divizia A).

● STADIONUL GIULEȘTI, ora 16: Rapid — Jiul (tineret-rezerve); ora 18: Rapid — Jiul (divizia A).

● **Terenul Sirena**, ora 18: Sirena București — Electrica Constanța (divizia C).

● **Terenul T.U.G.**, ora 18: Autobuzul București — Petrolul Videle (divizia C).

● **Terenul Laromet**, ora 18: Tehnometal București — Carpați Sinaia (divizia C).

„UN GOL MINUNAT..."

Aflăm cu satisfacție că fotbalistul român **Ion Ionescu** manifestă, din nou, o formă excelentă. După cea de a 33-a etapă a campionatului vest-german, presa comentează pe larg victoria realizată de Alemannia Aachen în fața echipei F. C. Köln: 2—1 (1—0), elogiind îndeosebi comportarea jucătorului român. Reproducem din numeroasele aprecieri: **„În minutul 30 a înscris românul Ionescu, din întoarcere, un gol ca la carte. Un gol minunat pe care nici un portar din lume nu l-ar fi reținut".** Notăm, de asemenea, faptul că Ion Ionescu figurează în echipa etapei alcătuită de ziarul **„Express"**, ca și în „11-le zilei" selecționat de **„Kicker Sport Magazin"**.

ÎN PRELIMINARIILE C. M.

După meciurile din preliminariile C.M. de fotbal desfășurate zilele trecute, (Irlanda — Ungaria 1—2 și Finlanda — Iugoslavia 1—5), clasamentele grupelor respective se prezintă astfel.

GRUPA A II-A

Cehoslovacia	4	3	0	1	6—3 6
Ungaria	2	2	0	0	4—1 4
Danemarca	3	1	0	2	2—4 2
Irlanda	3	0	0	3	2—6 0

Meciuri de disputat: 15.VI: *Danemarca — Ungaria*, 14.IX *Cehoslovacia — Ungaria*, 7.X: *Cehoslovacia — Irlanda* 22.X. *Ungaria — Danemarca*, 5.XI: *Ungaria — Irlanda*. (Meciul Irlanda — Danemarca întrerupt la scorul de 1—1, din cauza ceții la 1.XII.1968, se va relua probabil).

GRUPA A VI-A

Belgia	3	4	1	0	11—4 9
Iugoslavia	5	2	1	2	15—7 5
Spania	4	1	2	1	4—4 4
Finlanda	4	0	0	4	4—22 0

Meciuri de disputat: *Iugoslavia — Belgia* 19.X, *Finlanda — Spania* 25.VI și 15.X.

Campionate... Cupe...

● Rezultate înregistrate în etapa de duminică a campionatului iugoslav Steaua Roșie — Zagreb 0—3; Radnicki — Hajduk 0—0; Celik — Maribor 1—1; Olimpia — Bor 1—1; Velez — Rijeka 4—1; Vardar — Zelesniciar 3—1; Sarajevo — O.F.K. Beograd 2—0; Vojvodina — Proletar 1—0; Dynamo — Partizan 3—0. În clasament conduce Steaua Roșie cu 43 de puncte.

● Etapa a 33-a a campionatului francez: St. Etienne — Monaco 1—1; Ajaccio — Bordeaux 2—2; Rennes — Lyon 2—1; Nantes — Sochaux 0—0; Strasbourg — Nimes 1—0; Valenciennes — Sedan 1—1; Bastia — Rouen 3—1; Metz — Nice 2—1; Marseille — Red Star 0—0. În clasament continuă să conducă St. Etienne cu 53 de p, urmată de Bordeaux — 50 p etc.

● Rezultate înregistrate în semifinalele „Cupei Portugaliei" (meciuri tur): Benfica Lisabona — C.U.F. 5—1; Academica — Sporting 2—1.

● Echipa portugheză F. C. Porto a susținut un meci amical la Paris cu formația Sedan. Fotbaliștii portughezi au terminat învingători cu scorul de 3—2 (2—1).

● Rezultate mai importante din etapa a 25-a a campionatului cehoslovac: Dukla Praga — Slavia Praga 4—0; Slovan Bratislava — Slo Union Teplice 3—1; Spartak Trnava — Inter Bratislava 3—1; Sparta Praga — Banik Ostrava 5—0. În clasament: Spartak Trnava 38 p, Slovan Bratislava — 33 p, Sparta Praga — 29 p etc.

● La Moscova s-a desfășurat un turneu de fotbal la care au participat patru selecționate sovietice. În meciul final, prima reprezentativă a U.R.S.S. a întrecut cu scorul de 1—0 selecționata olimpică. 11-le reprezentativei a fost următorul: Rudakov — Ponomarev, Șesternev, Hurtilava, Dzodzuașvili, Iliadi, Muntian, Metreveli, Puzaci, Eskov, Hmelnițki.

● Într-un meci pentru eliminatoriile Cupei Africii: Africa Sports (Abidjan) — „Olympique Sports" (Libreville) 5—1 (2—1).

ZIG—ZAG

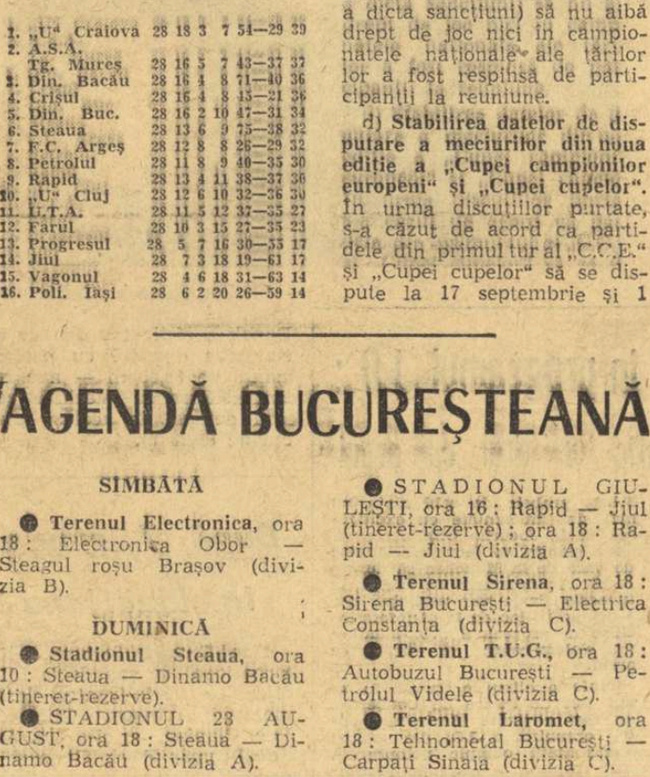

Cine altul decît Prati — autorul a trei goluri în finala Milan — Ajax — să poarte primul trofeul decernat cîștigătorilor „Cupei campionilor europeni"

REPREZENTATIVA R.P.D. COREENE EXCLUSĂ DIN ELIMINATORIILE CAMPIONATULUI MONDIAL

Printr-o recentă decizie a Federației Internaționale de Fotbal, echipa R.P.D. Coreene a fost exclusă din preliminariile C.M.

Cu prilejul tragerilor la sorți a întîlnirilor preliminarii, reprezentativa R.P.D. Coreene a căzut în aceeași grupă cu Noua Zeelandă și Israel. Forurile sportive din Phenian anunțaseră că refuză să întîlnească o echipă israelită, după care a încetat orice comunicare cu Comitetul de organizare al F.I.F.A.-ei. Absența oricărui răspuns la ultimatumul dat de Comitetul organizator pentru data de 4 iunie este considerată de forul internațional ca o renunțare a reprezentativei R.P.D. Coreene de a mai participa la turneul preliminar.

CELE 8 PUNCTE ALE „PLANULUI RANGERS"

Glasgow Rangers, redutabila echipă de club scoțiană, a elaborat, recent, un plan menit să pună capăt incidentelor și încăierărilor petrecute cu ocazia jocurilor de fotbal din campionatul Scoției. „Planul Rangers" prevede: 1) Controlul biletelor, în sensul respectării locurilor, pentru a se preîntîmpina alcătuirea grupelor de scandalagii; 2) Supravegherea spectatorilor, cu interdicția de a purta la ei băuturi alcoolice; 3) Tinerii neacompaniați de adulți vor fi reuniți într-un sector special; 4) Se vă reaminti jucătorilor că ei trebuie să constituie exemple de sportivitate; 5) Suvorterii vor fi rugați să semnaleze poliției toate manifestările verbale deplasate: 6) Cluburile de suporteri (Rangers posedă numeroase asemenea cluburi) vor trebui să elimine din rîndul lor pe membrii a căror comportare este incorectă; 7) Inspectori speciali vor supraveghea accesul la stadion a așa-zișilor suporteri care se deplasează la meciuri în autobuze speciale și care strecoară cu ei sticle cu conținut alcoolic; 8) Cu ocazia fiecărei întîlniri, ambele echipe vor trebui să-și facă apariția pe teren împreună. Aceasta pentru a se evita manifestările excesive și deprimante față de formația oaspe.

Atitudinea conducătorilor de la Glasgow Rangers este de înțeles întrucît fiecare meci al lui Glasgow, cu Celtic, de exemplu, se soldează cu sute de arestați și de răniți prin lovituri de cuțit sau prin aruncări de sticle.

1,3 MILIARDE DE LIRE PENTRU RIVA, DAR NU ÎN BANI LICHIZI

Internazionale Milano este gata să ofere 1,3 miliarde de lire pentru jucătorul Riva, de la Cagliari, golgeterul campionatului italian la ultimele două ediții. Dar, trebuie reținut: această fabuloasă sumă nu va fi vărsată. Clubul milanez este gata să ofere în schimbul lui Riva un număr de jucători valorînd totalul acestei sume. Cagliari ar fi refuzat oferta, dar „Inter" nu descurajează. Se speră într-o înțelegere înainte de 10 iulie, data de încheiere a perioadei de transferări.

ANTRENORUL LUI AJAX — ONORAT

Rinus Michels, *antrenorul lui Ajax, a fost felicitat oficial de către edilii orașului Amsterdam pentru frumosul sezon 1968—69 al clubului. În trecut, Rinus a fost profesor într-un institut de surdo-muți, ceea ce explică simțul său dezvoltat de antrenor-psiholog, calitate care, se pare, a stat la baza succeselor obținute de echipa Ajax.*

Loto — Pronosport

ÎN ATENȚIA CÎȘTIGĂTORILOR DE LA CONCURSUL EXCEPȚIONAL PRONOEXPRES DIN 8 IUNIE 1969

Duplicatele biletelor consiliere cîștigătoare trebuie depuse de către participanți pînă în ziua de joi 12 iunie 1969, la ora 13,00 în orașele de reședință județeană și pînă miercuri 11 iunie 1969, la ora 13,00 în celelalte localități.

Omologarea biletelor se va efectua în ziua de sîmbătă 14 iunie 1969.

Plata premiilor: în Capitală începînd de marți 17 iunie 1969, prin casieriile proprii Loto-Pronosport.

În țară, începînd aproximativ de vineri 20 iunie 1969, prin casieriile proprii Loto-Pronosport și prin mandate poștale.

● *În atenția participanților la concursul special Pronobox din 1 iunie 1969:*

Omologarea premiilor suplimentare se va face în ziua de vineri 13 iunie 1969. Plata premiilor suplimentare se va face astfel:

În Capitală începînd aproximativ de miercuri 18 iunie 1969, prin mandate poștale;

În țară începînd aproximativ de vineri 20 iunie 1969, prin mandate poștale.

● Tragerea Pronoexpres de astăzi va avea loc la București în Sala Clubului Finanțe Bănci din strada Doamnei nr. 2 cu începere de la ora 19. Tragerea va fi radiodifuzată.

PREMIILE CONCURSULUI PRONOSPORT NR. 23 DIN 8 IUNIE 1969

Categoria I (13 rezultate) 1 18 variante a 4.872 lei.

Categoria a II-a (12 rezultate): 3.890 variante a 52 lei.

Întrucît la categoria a III-a au fost omologate 29.213,5 variante cîștigătoare, nu s-a putut asigura plafonul minim de 20 lei.

BALONUL e ROTUND

Din nou Lausanne...

Ea s-a format treptat, ca un aliaj de metale nobile topit și retopit, succesiv, la temperaturi crescînde, rezistînd ultimitor pe Wembley și la Atena, triumfînd apoi pe maiurile lacului Leman.

Echipa există, într-o formulă care s-a cristalizat în mod fericit, iar ideea tactică preconizată de antrenori a prins un relief distinct și jucătorii o aplică, în general, cu un spirit de disciplină lăudabil.

Dar s-a mai realizat ceva de mare preț: o admirabilă sudură sufletească între toți componenții lotului, având ca prim efect dăruirea totală a celor 12 jucători români în meciul de la Lausanne.

Totuși, micul ecran ne-a dezvăluit un fapt pe care nu-l putem lua drept o incidență oarecare. Ignorîndu-l, ei ar putea deveni purtătorul de consecințe grele. Anume, după pauză, deși echipa a fost îndrumată să forțeze alura spre a majora scorul (superioritatea tehnică a reprezentativei noastre permitea acest lucru) și spre a se pune, astfel, la adăpost de o surpriză posibilă — firește printr-un joc atent de apărare dar foarte elastic și caracterizat prin dese și rapide contraatacuri — atît înaintarea, cît și linia mediană s-au instalat pe poziții defensive, considerînd că astfel vor stăvili mai ușor iureșul adversarilor, care atacau furibund spre a răsturna soarta bătăliei în favoarea lor...

În prima parte a partidei am dominat cu autoritate mijlocul terenului, am combinat, am atacat cu vîrfurile și pe extreme, am tras la poartă și — în orice caz — am avut inițiativa și controlul general al jocului.

Cum se explică atunci subita „schimbare la față" a băieților noștri în următoarele 45 de minute?

Sînt două cauze sau, mai exact, una singură cu corolarul ei. Le vom denumi, pentru circumstanță:

— instinctul de conservare;
— o insuficiență (totuși) în pregătirea fizică.

Conservarea rezultatului, conservarea forțelor — nu dintr-o economicitate egoistă, căci efortul a fost total, însă o menajare conștientă a potențialului fizic spre a nu se epuiza înainte de sfîrșitul jocului — teama de a nu primi gol, dorința de a menține ceea ce s-a realizat etc.

Apoi convingerea intimă a unor jucători din linia de mijloc și din atac că pregătirea lor fizică nu le permite să îndeplinească indicația antrenorilor de a funcționa și în repriza secundă cu niște pistoane între cele două careuri de 16 m ale terenului i-a determinat să accepte lupta în propriul lor cîmp, mizînd pe o apărare supranumerică și — probabil — pe o tehnică de interceptie și deposedare superioară posibilităților de străpungere ale adversarului.

Această tactică a reușit (după cum ar fi putut foarte bine să eșueze), dar n-a fost cea mai bună tactică; tactica cea mai bună era aceea ordonată de antrenori.

Însă jucătorii noștri, deficitari fizic în a doua parte a jocului, nu puteau face mai mult, — dar au făcut tot ce mai era posibil, cu o dibăcie și inteligență remarcabile.

Am convingerea că dacă echipa, în totalitatea ei, ar fi deținut potențialul fizic care să-i permită a menține ritmul de joc din prima repriză încheiam meciul cu cîteva goluri diferență în favoarea noastră.

Deci, mai sînt și părți negative. Deci, mai avem de muncit, de corectat, de îndreptat...

Deci, jucătorii mai au de lucrat pentru realizarea și menținerea unei forme sportive maxime, pe fondul celei mai bune condiții fizice posibile.

Deci...

Dacă ei nu vor face acest lucru se va mări considerabil distanța dintre noi și Mexic...

De fapt, pînă acum am trecut abia de prima etapă în cursa pentru calificare.

Urmează etapa a doua, adică întîlnirile cu Portugalia și Grecia la București, o etapă mai importantă și mai grea căci constituie examenul de maturitate al actualei echipe naționale în fața publicului nostru.

Pentru aceste două mari probe de foc pregătirea nu trebuie să înceapă abia la lot (10 zile!) și nici chiar la cluburi unde antrenorii își vor face cu siguranță datoria, pregătirea trebuie să înceapă, de pe acum, de la conștiința și de la viața privată a fiecărui membru din lot.

S-a mai scris mult despre importanța factorului fizic, despre „antrenamentul invizibil", despre viața cuminte și cu desăvîrșire sportivă care îl poate face pe jucător apt pentru antrenamentele și jocurile clubului său, apt pentru pregătirea și exigențele lotului reprezentativ, demn pentru tricoul național.

Căci există un antrenament pe care nu-l asigură decît un singur antrenor din lume: propriul autocontrol moral al jucătorului ales să reprezinte generația sa și țara.

Mi se pare foarte potrivit, în acest context, să citez cuvintele unui mare jucător și sportiv al lumii, Pelé, din recentele sale „confidențe" apărute în presă. Iată cum își exprima bucuria și recunoștința pentru faptul că a fost inclus (!) în lotul reprezentativ al Braziliei, în vederea apropiatului campionat mondial: „Am reînceput totul aproape de la zero".

Între timp ce facem noi, jucătorii din lotul național? Ne străduim să jucăm bine, să ne menținem în formă, să înțelegem că sîntem niște privilegiați, deoarece jucăm în națională, iar „națională" reprezintă ceea ce are mai bun fotbalul nostru. Astăzi în „națională" respirăm alt aer.

Nici că se putea o mai deplină rotunjire a gîndului nostru rostit în coloanele de unde vom urmări cu emoție tînăra expediție de argonauți tricolori care se pregătesc să plece, ca spre o altă Colchidă, pe un itinerar plin de primejdii și speranțe...

Dar mai întîi: viață curată ca diamantul de Marmația, — și dublă victorie în meciurile cu Portugalia și Grecia!

Petre STEINBACH

Un team care își va aduce întotdeauna aminte cu multă plăcere că l-a avut profesor pe antrenorul emerit Constantin Herold și acesta, la rîndul său, nu-i va uita pe harnicii lui elevi

COSTY HEROLD ȘI-A LUAT RĂMAS BUN DE LA STEAUA

După 20 de ani de prodigioasă activitate, antrenorul emerit prof. Constantin Herold a părăsit conducerea echipei masculine de baschet Steaua. Au fost două decenii de muncă dusă cu pasiune, cu abnegație, cu dragostea și conștiinciozitatea care l-au caracterizat mai înainte pe polisportivul Costy Herold. Două decenii în care frumoasele performanțe ale steliștilor au fost de minune completate de acuratețea și spectaculozitatea jocului lor și care, la vremea lor, au fost din plin răsplătite de simpatia și aplauzele publicului.

Sub „bagheta" prof. Herold, Folbert, Nedef, Fodor, Niculescu și Novacek, ca să amintim numai de „5-ul" de aur al Stelei, au cules nu numai laurii unor remarcabile performanțe, ci și aprecierea spectatorilor și a specialiștilor care au cunoscut în elevii „unchiului" baschetbaliști cu o exemplară disciplină, devotați cu trup și suflet echipei. Antrenați și conduși de prof. Herold, steliștii au cucerit de 10 ori titlul de campioni ai României, au participat de 10 ori la Cupa campionilor europeni și de 3 ori la Cupa cupelor, competiții cu rezonanță în baschetul continental. Mai mult, în ediția 1960—1961 a C.C.E., Steaua a eliminat formații de mare renume, Virtus Bologna și Spartak Sokolovo Praga, ajungînd în semifinale (cea mai bună performanță românească în materie) unde a fost întrecută de celebra T.S.K.A. Moscova care avea să cîștige trofeul.

Modest, sobru integru, departe întotdeauna de meschinăriile și mașinațiunile care își mai fac veacul în baschetul nostru, antrenorul emerit Constantin Herold a constituit întotdeauna o pildă pentru elevii săi, tot astfel cum competența sa a creat jocul atît de apreciat în anii de glorie ai Stelei.

Acum, prof. Herold nu va mai antrena echipa Steaua. Cinstea de a continua frumoasa tradiție va reveni unei alte capacități a baschetului românesc, fost la rîndul lui elev al prof. Herold, prof. Vasile Popescu. Despărțindu-se de seniorii de la Steaua, „unchiul" nu și-a luat însă rămas bun de la baschet. El va continua să exercite funcția de antrenor, numai că, de acum înainte, elevii săi vor fi tineri, cu predilecție cu talie înaltă.

Urîndu-i succes în viitoarea sa activitate, socotim că sîntem în asentimentul iubitorilor baschetului adresînd antrenorului emerit Constantin Herold cele mai călduroase felicitări pentru îndelungata și rodnica sa muncă de călăuzitor al unor valoroase generații de baschetbaliști.

D. STANCULESCU

Mozaic competițional

● **O dispută reușită: „Cupa București" la minibaschet** ● **De joi, turneul internațional „Cupa Dunării"** ● **Criteriul de juniori II**

● „CUPA BUCUREȘTI", competiție de minibaschet rezervată școlilor generale, cu intenția de a propaga baschetul în rîndul elevilor, a reunit 76 de echipe. Desfășurată într-un cadru sărbătoresc, pe terenul de la Palatul pionierilor, întrecerea finală a fost caracterizată de un entuziasm de nedescris, marcat atît în rîndul competitorilor, cît și al sutelor de spectatori. Se poate spune că această primă ediție, bine organizată de C.M.E.F.S. București, cu sprijinul Inspectoratului școlar și al Consiliului organizației de pionieri, s-a bucurat de un deplin succes. Iată clasamentele: *categoria 9—10 ani — băieți:* 1. Șc. generală nr. 50; 2. Șc. generală nr. 1; 3. Șc. generală nr. 99; *fete:* 1. Șc. generală nr. 50; 2. Șc. generală nr. 87; 3. Liceul nr. 40; *categoria 11—12 ani — băieți:* 1. Liceul nr. 42; 2. Șc. generală nr. 19; 3. Șc. generală nr. 171; *fete:* 1. Liceul nr. 42; 2. Șc. generală nr. 87; 3. Șc. generală nr. 19. Formațiile fruntașe au fost răsplătite cu cupe, medalii și diplome.

● DE JOI SE DISPUTĂ, la Galați, turneul internațional de baschet masculin dotat cu „Cupa Dunării". Întrecerile se vor desfășura pe terenul cu gît al Casei de cultură a studenților, cu participarea echipelor Spolen Lodz, Medosz Hodmeszovasarhely, I.C.H.F. București și Politehnica Galați.

● TOT DE JOI, vor avea loc disputele fazei de zonă a Criteriului de juniori și junioare II (născuți în 1952 și mai mici).

Alte performanțe răsunătoare

(Urmare din pag. 1)

rea : *România* 15 titluri, urmată de Iugoslavia cu 7 titluri.

Rezultate, armă standard 3×20 f — bărbați : INTERNAȚIONALE : 1. **G. Anderson** (S.U.A.) 585 p, 2. Writer (SUA) 582 p, 3. ROTARU (România) 574 p, 4. Navratil (Cehoslovacia) 574 p, 5. Wunderlich (R.D.G.) 574 p, 6. ȘANDOR (România) 574 p ; BALCANIADA : 1. ROTARU (România) 574 (poz. culcat : 200 p), 2. ȘANDOR (România) 574 p. (poz. culcat 198 p), 3. Epifanici (Iugoslavia) 569 p, 4. ALLERHAND (România) 565 p, 5. Sipek (Iugoslavia) 564 p, 6. Milanovici (Iugoslavia) 562 p, **echipe :** 1. ROMÂNIA 2274 p, 2. Iugoslavia 2252 p, 3. Bulgaria 2211 p, 4. Turcia 1581 p. **Pistol liber 60 f :** INTERNAȚIONALE : 1. **Hromada** (Cehoslovacia) 563 p (ultima decadă : 94 p), 2. Szurlis (R.D.G.) 563 p (u.d. : 91 p), 3. H. Anderson (S.U.A.) 560 p, 4. Vollmar (R.D.G.) 558 p (u.d. : 96 p), 5. BRATU (România) 558 p (u.d.:93 p), 6. Nelson Onate (Cuba) 554 p, BALCANIADA : 1. BRATU (România) 558 p, 2. Denev (Bulgaria) 554 p, 3. Trzan (Iugoslavia) 544 p (u.d.:90 p), 4. MAGHIAR (România) 544 p, (u.d.:88 p), 5. MIHAI TEODOR (România) 543 p (u.d.:94 p), 6. Knezevici (Iugoslavia) 543 p (u.d.:88 p), **echipe :** 1. ROMÂNIA 2179 p, 2. Iugoslavia 2168p, 3. Bulgaria 2167 p, 4. Albania 2087 p, 5. Turcia 1515 p. **Armă standard 3×20 f femei :** INDIVIDUALE : 1. Lajosne Paveszka (Ungaria) 564 p, 2. Desanka Perovici (Iugoslavia) 561 p, 3. ARITINA BITICA (România) 560 p, 4. Ferencne Kun (Ungaria) 559 p, 5. GEORGETA ȘERBAN (România) 557 p, 6. Ilina Lipovska (Bulgaria) 556 p, BALCANIADA : 1. GEORGETA ȘERBAN (România) 557 p, 2. Ilina Lipovska (Bulgaria) 556 p, 3. MARIANA ANTONESCU (România) 555 p (poz. culcat : 196 p), 4. Brigitta Zdeniak (Iugoslavia) 555 p (poz. culcat : 194 p), 5. ANA GORETI (România) 551 p, 6. Tatiana Bakalova (Bulgaria) 550 p, **echipe :** 1. ROMÂNIA 1663 p, 2. Bulgaria 1651 p, 3. Iugoslavia 1649 p, 4. Albania 1615 p. **Armă standard 3×20 f — juniori** (numai în cadrul Balcaniadei) : 1. **Lazic** (Iugoslavia) 560 p, 2. Velicovici (Iugoslavia) 557 p, 3. MAGDA BORCEA (România) 556 p (poz. culcat : 198 p), 4. Milutinovici (Iugoslavia) 556 p (poz. culcat : 191 p), 5. CODREANU (România) 555 p, 6. MARINA VASILIU (România) 551 p, **echipe :** 1. **Iugoslavia** 1673 p, 2. ROMÂNIA 1662 p, 3. Bulgaria 1632 p.

Programul de azi este următorul : de la ora 9 : pistol calibru mare 30+30 f și armă liberă calibru mare 120 f (ultima probă contează numai pentru campionatele internaționale ale României).

Multiplul campion mondial și olimpic, Gary Anderson (S.U.A.)
Foto : *N. AUREL*

Start în cea de a XVIII-a ediție a „Turului României"

(Urmare din pag. 1)

cru) a stat dorința de a li se oferi un ultim prilej de reabilitare în fața suporterilor, cluburilor lor sportive și a federației de specialitate.

JURIUL DE ONOARE AL „TURULUI ROMÂNIEI"

La propunerea cititorilor ziarului nostru, a fost alcătuit un juriu de onoare al celei de a XVIII-a ediții a „Turului României". Președintele juriului este tovarășul ALEXANDRU SOBARU — președintele Oficiului Național de Turism, iar membri sînt tovarășii EMANUEL VALERIU — redactor șef al ziarului „Sportul", prof. CONSTANTIN ASLAN — unul dintre pionierii ciclismului românesc și VIRGIL MORMOCEA — performerul de acum cîteva decenii al sportului nostru cu pedale.

CONFERINȚĂ DE PRESĂ

Marți 17 iunie va avea loc, la sediul ziarului „Sportul", conferința de presă prilejuită de începerea celui de al 18-lea „Tur al României". Caravana ciclistă va pleca din Capitală miercuri 18 iunie, urmînd ca ședința tehnică să aibă loc în cursul aceleiași zile la Galați.

TURUL ÎNCEPE CU O MINI-ETAPĂ

Startul în ediția pe acest an a „Turului României" se va da în dimineața zilei de 19 iunie. Cicliștii vor avea de parcurs — contratimp individual — un traseu de 7 km (plecarea și sosirea în fața hotelului Dunărea). Această minietapă dă posibilitatea departajării concurenților chiar de la începutul cursei. În același timp, ea oferă prilejul de a da plutonului un lider, un purtător al tricoului galben chiar din prima zi de concurs. La amiază, cînd se va pleca în etapa a II-a (programată tot la 19 iunie), caravana va avea un șef în persoana celui ce va învinge proba de contratimp.

COMPONENȚA JURIULUI INTERNAȚIONAL

Din punct de vedere tehnic, cursa va fi condusă de un juriu internațional alcătuit din OCTAVIAN AMZA — președinte. ROGER DIERIKCX (Belgia) și IVAN ȘOPOV (Bulgaria). După cum se știe, **Octavian Amza** este unul dintre primii 4 arbitri ai Uniunii Cicliste Internaționale — calificat la cursurile U.C.I. de la Roma (1967) — și a funcționat în acest an ca membru al juriului internațional al „Cursei Păcii". Din comisia tehnică vor face parte arbitrii **Traian Constantin, Dobre Manea, Ion Florin, Alexandru Bădin, Alexandru Aramă, Ștefan Ionescu.** Responsabil cu problemele de traseu : Alexandru Someșan.

COMISIILE DE ORGANIZARE A SOSIRILOR

Cu sprijinul larg al forurilor locale, în fiecare oraș în care va poposi „Turul României" au fost constituite comisii de organizare. Acestor comisii le revin multiple sarcini, de îndeplinirea cărora depinde succesul acestei mari competiții internaționale. De la amănuntele de ordin tehnic și propagandistic, pînă la cele privind crearea unei ambianțe plăcute, totul depinde de munca acestor neobosiți activiști obștești. Sperăm că prin străduințile lor „Turul României" — ediția 1969 — se va bucura de cele mai favorabile condiții.

COMISIA ANTIDOPING SE RECUZĂ !

Dr. **Wilhelm Wagner,** membru al Comisiei de organizare, a luat legătură — oficial — cu doi membri ai Comisiei antidoping, comisie numită de Ministerul Sănătății și C.N.E.F.S. : dr. **Ionel Stănescu** și dr. **Ion Drăgan.** Li s-a adresat cu acest prilej cererea îndreptățită de a asigura pe timpul desfășurării „Turului României" controlul antidoping. Spre surprinderea delegatului Comisiei de organizare, s-a primit următorul răspuns : comisia antidoping nu dispune de întregul test al substanțelor doping ; nu dispune de flacoane, lăzi izoterme, buletine etc. ; nu dispune de posibilitatea de a recolta și transporta spre analiză probele. Deci, nu dispune de nimic... Socotim că acesta este un mod superficial de a trata o misiune pe care o au de îndeplinit și că, în conformitate cu dispozițiunile care reglementează activitatea acestei comisii, membrii ei vor trebui să revină asupra primei atitudini și să asigure „Turului României" controlul antidoping. Altfel, de ce mai există această comisie ?

TELEX - TELEX

Iată cîteva rezultate înregistrate în concursul internațional de atletism de la Cracovia: înălțime femei: Konowska (Polonia) 1,73 m; lungime bărbați: Haugland (Norvegia) 7,72 m ; suliță bărbați : Nikiciuk (Polonia) 79,12 m ; 1500 m bărbați : Szordykowski (Polonia) 3:44,9.

■

Cîteva rezultate înregistrate la Joenkoeping (Suedia) în cadrul unui concurs internațional de natație : 100 m spate masculin Matthes (R.D. Germană) — 1:00,1; 200 m bras feminin Uta Fromater (R.F. a Germaniei) — 2:51,3; 100 m liber feminin Gunilla Wikman (Suedia) — 1:04,8; 100 m delfin masculin Freygang (R. D. Germană) 1:01.9.

■

La Bristol, în turneul internațional „open" de tenis pe gazon, în primul tur al probei de simplu bărbați australianul Newcombe l-a învins cu 6—2, 6—2 pe iugoslavul Stolcer, iar americanul Ashe a dispus cu 6—4, 6—4 de francezul Paul. Alte rezultate : Rosewall (Australia) — Martin (S.U.A.) 6—0, 6—0 ; Pilici (Iugoslavia) — Partridge (Anglia) 6—3, 6—2; Holmberg (S.U.A.) — Beust (Franța) 6—4, 6—0.

În turneul feminin, Francoise Durr (Franța) a cîștigat cu 6—3, 6—1 la M. Brummer (Republica Sud-Africană).

Actualitatea internațională

Trimisul nostru special, CONSTANTIN ALEXE, transmite :

ÎN PRIMUL MECI AL FINALEI „C. C. E."

O ÎNFRÎNGERE NEAȘTEPTAT DE SEVERĂ

T. S. K. A.—Steaua 3-0 (3, 12, 12)

SOFIA, 10 (prin telefon). Gazdele noastre mizaseră foarte mult pe o victorie în această partidă, de vreme ce au ținut să stabilească orașul pentru al treilea meci înainte ca arbitrul Lange să fluiere începutul primului joc din finala „C.C.E." la volei masculin. Dar, credem că nimeni dintre cei peste 3 000 de spectatori, care au umplut tribunele sălii „Universiada", nu și-ar fi închipuit că echipa lor va obține o victorie atît de categorică și rapidă. O oră și 4 minute a durat întîlnirea.

Explicația acestei neașteptate înfrîngeri constă în aceea că jucătorii bucureșteni au evoluat neașteptat de slab. Tot ce s-a discutat înainte de joc, toate sfaturile date de antrenorul Tănase de a se contracara jocul în forță al gazdelor au fost lăsate, parcă, la vestiare. Voleibaliștii de la Steaua au apărut pe teren timorați, iar pe parcursul primului set au arătat că nu sînt în stare să evolueze la adevărata lor valoare. Trebuie spus că Barta, Rauch, Cristiani, Bînda și ceilalți jucători au alte posibilități, pot aspira la mai mult. Greșeli peste greșeli au contribuit la acest insucces : blocajul întîrziat și neunitar, dublarea defectuoasă, preluarea necorespunzătoare a serviciului. Or, neavînd un blocaj ferm, voleibaliștii români n-au putut face față unei echipe bine pregătite (mai ales din punct de vedere fizic), cu o talie superioară și o forță de atac remarcabilă. Simov, Zlatarov — trăgătorii principali — dar și ceilalți au realizat puncte numeroase pentru că de prea puține ori ei au întîlnit la fileu niște adversari dîrzi. Deci, 0—3 în acest prim meci. Dar nu aceasta este valoarea echipei noastre campioane. Nu ! La București, Steaua are șanse certe pentru obținerea revanșei. Cu condiția, însă, ca acești tineri jucători să dea dovadă de o ambiție pe măsura vîrstei și să se mobilizeze pentru a întrece adversarul la capitolul luptă sportivă. Dar, pe temele acestea vom reveni. Pînă atunci să dăm desfășurarea seturilor : I — 7—0, 8—1, 8—2, 14—2, 15—3 ; II — 0—2, 1—3, 2—3, 2—7, 6—9, 9—10, 10—10, 11—11, 12—12, 15—12, III — 2—0, 2—5, 4—5, 6—6, 10—6, 10—10, 13—10, 15—12.

Formațiile : **STEAUA** — Barta, Iorga, Rauch, Cristiani, Crețu, Porojnicu-Binda, Rotaru, Duduciuc. **T.S.K.A.** — Katov, Simionov, Simov, Zlatarov, Trenev, Kraicev, Jecev (a jucat din setul II de la 13—12).

A arbitrat, în general bine, cuplul P. Lange (R.D.G.) și T. Todorov (Bulgaria). Arbitrul secund Schneider (R.D.G.) nu s-a prezentat la joc.

„Cupa Gaudini" s-a înapoiat la București!

VERONA, 10 **(prin telefon).** Patrulaterul de floretă dotat cu „Cupa Gaudini", care a avut loc în acest oraș, a debutat cu o frumoasă victorie a trăgătorilor români : 10—6 în fața reprezentativei Franței. Floretistul nostru nr. 1 a fost Șt. Haukler, care a terminat victorios în toate cele patru asalturi susținute. Ceilalți floretiști români, Drimbă, Țiu și Falb, au obținut cîte două victorii. Pentru francezi au punctat Leseur 3, Talvard 2 și Noel. Al patrulea floretist din echipa Franței a fost Rodocanachi : nici o victorie.

Și în meciul următor, cu Ungaria, victoria a surîs reprezentanților României, dar după multe emoții, și la tușe : 57—60. Drimbă și Țiu au realizat cîte trei victorii, iar Ardeleanu două. În acest meci, Haukler, accidentîndu-se, n-a mai putut evolua în plenitudinea forțelor. Victoriile echipei Ungariei se datoresc lui Gyarmati și L. Kamuty cîte 3, J. Kamuty și S. Szabo.

Ultimul meci al patrulaterului — cel cu Italia. Țara noastră a aliniat formația cea mai validă, adică Drimbă, Țiu, Falb și Ardeleanu, iar italienii au apărut pe planșă în quartetul Granieri, Laragione, Pinelli și Rigoli.

În ultima întîlnire, floretiștii români au primit replica reprezentativei Italiei, care la ora convorbirii noastre telefonice conducea cu 8—7 (punctele echipei noastre : Drimbă 3, Falb 2, Țiul 1, Ardeleanu 1). Cu acest rezultat echipa României a intrat pentru a doua oară în posesia trofeului.

DANEK — nou record european la disc

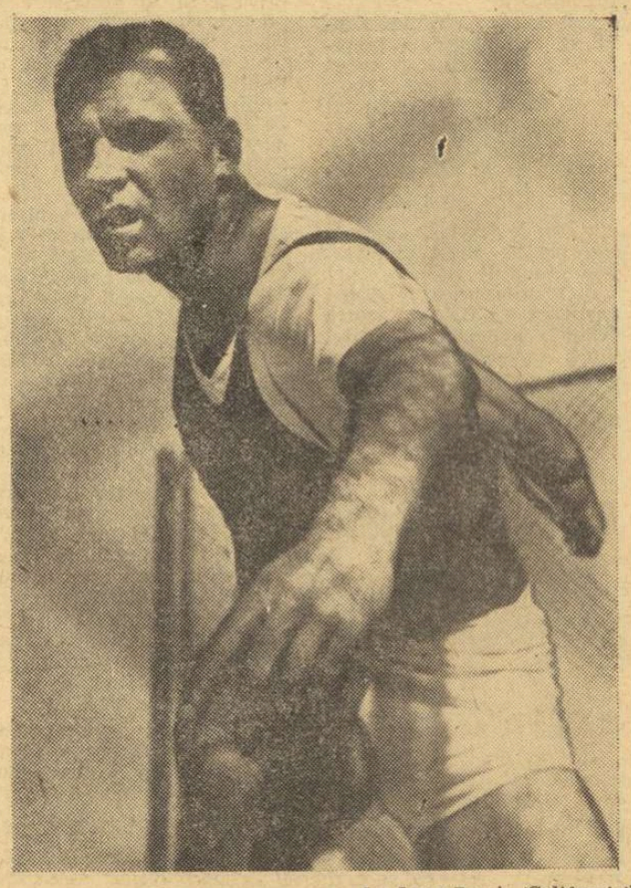

La Long Beach (California), sportivul cehoslovac Ludvik Danek a cîștigat proba de aruncarea discului cu performanța de 66,50 m — nou record al Europei. Vechiul record deținut de același atlet era de 65,20 m.

CONCURSUL INTERNAȚIONAL DE CĂLĂRIE DE LA VIENA

VIENA *(prin telefon).* Concursul internațional de călărie din capitala Austriei a cuprins două probe de obstacole. Prima, „Premiul armatei austriece" (1,50 m, cu un baraj de 1,60 m), a fost cîștigată de cunoscutul sportiv italian *Raimondo d'Inzeo.* Sportivul român *Anghel Donescu* (cu calul Gînd) a ocupat locul 5. Cornel Ilin (cu Viteaz) și Dumitru Velea (cu Altai) s-au clasat pe locurile 12 și, respectiv, 27. Cea de a doua probă, „Premiul Dunării" (înălțime 1,40), a revenit irlandezului *Ringrose.* Călăreții români au ocupat următoarele locuri : 10. *D. Velea* cu Zefir, 11. *C. Ilin* cu Simplon... 22. *D. Velea* cu Altai, 23. *A. Donescu* cu Graur.

Cazul Merckx va fi reexaminat la 14 iunie

Federația internațională de ciclism profesionist a informat Liga velocipedistă belgiană în legătură cu cazul rutierului belgian Eddy Merckx, exclus pentru doping din Turul Italiei. Merckx este suspendat între 2 iunie și 1 iulie 1969. În cazul că nu se va reveni asupra acestei hotărîri, el nu va putea lua parte la Turul Franței. Liga belgiană a făcut apel împotriva sancțiunii, iar federația internațională va reexamina cazul Merckx la 14 iunie.

Noi sporturi incluse în programul J.O.:

handbalul, slalomul nautic și tirul cu arcul

VARȘOVIA 10 (Agerpres). — La Varșovia s-au încheiat lucrările celei de a 68-a sesiuni a Comitetului internațional olimpic. În ultima zi a lucrărilor a fost aprobat programul propus de comitetul de organizare a J.O. de iarnă de la Sapporo (întrecerile vor dura 11 zile), dar a rămas în suspensie problema numărului de echipe participante la turneul de hochei pe gheață, întrucît C.I.O. dorește ca numai opt formații să-și dispute titlul olimpic, iar comitetul de organizare insistă ca numărul participantelor să fie de 16. Pe de altă parte, au fost acceptate noile reguli ale Federației internaționale de schi (F.I.S.) cu privire la clasificarea schiorilor, compensarea unor cheltuieli legate de deplasări și antrenamente, drepturi de publicitate etc. Prin recunoașterea de către C.I.O. a noilor reguli ale F.I.S., probele de schi alpin nu mai sînt amenințate cu excluderea de la Jocurile Olimpice.

S-a stabilit ca Jocurile Olimpice de vară de la München să dureze 16 zile. În sporturile de echipă, la turneele finale vor participa cîte 8 echipe în loc de 16. Au fost incluse în programul J.O. handbalul, slalom-canoe și tirul cu arcul.

Trofeele olimpice, create în anul 1906 de Pierre de Coubertin, au fost atribuite Mexicului pentru organizarea J.O. din 1968 și Comitetului olimpic polonez. A fost respinsă o rezoluție prezentată de contele Jean de Beaumont prin care se cerea ca membrii C.I.O. în vîrstă de peste 80 de ani să demisioneze. În încheierea lucrărilor s-a anunțat că C.I.O. va patrona Jocurile mondiale universitare ce vor avea loc anul viitor la Torino.

După 7 runde la Ljubljana

După 7 runde, în turneul internațional de șah de la Ljubljana se află în fruntea clasamentului Tringov, Gligorici, Puc, Planinci cu cîte 4½. Șahistul român Florin Gheorghiu ocupă locul 9 cu 3 p și o partidă întreruptă. În rundele 5 și 6, Gheorghiu a remizat cu Musil și respectiv Bajec, iar în runda a 7-a a întrerupt în poziție complicată cu Forintos.

Înaintea marei confruntări de la Valencia

Pentru a doua oară, la distanță de numai doi ani, tenismanii români și spanioli vor sta față în față, despărțiți de fileul alb, pentru un pasionant meci din „Cupa Davis". Semifinala zonei europene (grupa B), programată la finele acestei săptămîni, la Valencia, trebuie să deschidă învingătorilor poarta spre ultimele trepte ale supremei competiții tenisiste. Va fi, fără îndoială, reeditarea acelei dramatice întîlniri din mai 1967, cînd românii au fost învinși la limită, pe teren propriu : 2—3.

Să ne amintim puțin. După două zile de joc, în fața tribunelor arhipline ale terenului central de la Progresul, gazdele luaseră conducerea cu 2—1. Santana și Arilla erau învinși în trei seturi de Țiriac și Năstase, la dublu, după ce în a doua partidă de simplu, tînărul Ilie Năstase avusese un surprinzător 6—0 în primul set cu „vrăjitorul" Manolo. Apoi, a venit acel extraordinar meci Gisbert — Năstase, în care spaniolul cîștiga ultima minge scrîntindu-și brațul... Egalare. Și apoi victorie spaniolă prin Manuel Santana, superior lui Ion Țiriac în confruntarea decisivă.

Revanșa, mult așteptată de iubitorii de sport din România, se va disputa acum departe de granițele țării. Ce va fi la Valencia ? Nu ne permitem riscul unui pronostic în fața învingătorilor cu 5—0 de la Zagreb, în recentul meci cu Iugoslavia, dar putem spune cu încredere că românii își vor apăra șansele altfel decît a făcut-o echipa lui Zeliko Franulovici. O promisiune în acest sens sînt bunele rezultate obținute de români la începutul acestui sezon, culminînd cu calificarea lor în semifinalele de dublu de la Roland Garros.

Cel mai temut adversar, în acest pasionant meci, nu va fi nici handicapul deplasării, nici tracul mizei deosebit de mari, ci un element cu totul subiectiv — marea voință de a învinge a lui Manolo Santana. Fiindcă spaniolul este tipul jucătorului de tenis care poate decide singur soarta unui meci. De ani de zile un ideal animă pe acest as al rachetei : să cîștige „Cupa Davis" ! Niciodată n-a fost mai aproape ca acum de împlinirea lui. De două ori (în 1965 și 1967), echipa Spaniei se califica, prin aportul aproape exclusiv al lui Santana, în marea finală — „challenge round". Dar atunci, în fața granitului australian, o victorie spaniolă era omenește imposibilă. Lucrurile s-au schimbat astăzi. Australia, sărăcită de marile sale vedete, este eliminată din actuala ediție a „Cupei Davis". Ultimul obstacol în calea supremei consacrări ar fi actuala deținătoare a trofeului, echipa S.U.A., care — după recentele insuccese ale lui Arthur Ashe — dă vădite semne de slăbiciune. Mult dorita „Salatieră de argint" surîde galeș marelui campion spaniol...

Iată, deci, o sarcină deosebit de grea pentru tenismanii României în meciul pe care-l susțin la Valencia. Evident, rezultatul depinde și de forma în care se vor afla Ion Țiriac și Ilie Năstase, ca și de randamentul partenerului lui Santana, tînărul Manuel Orantes. După toate probabilitățile, numai acești patru jucători își vor disputa întîietatea pe parcursul celor trei zile de joc.

Vineri, simbătă și duminică, se consumă pe țărmul ibheric al Mediteranei un meci de tenis de care sînt legate tradiții dragi, rivalități între campioni și multe, multe speranțe.

Radu VOIA

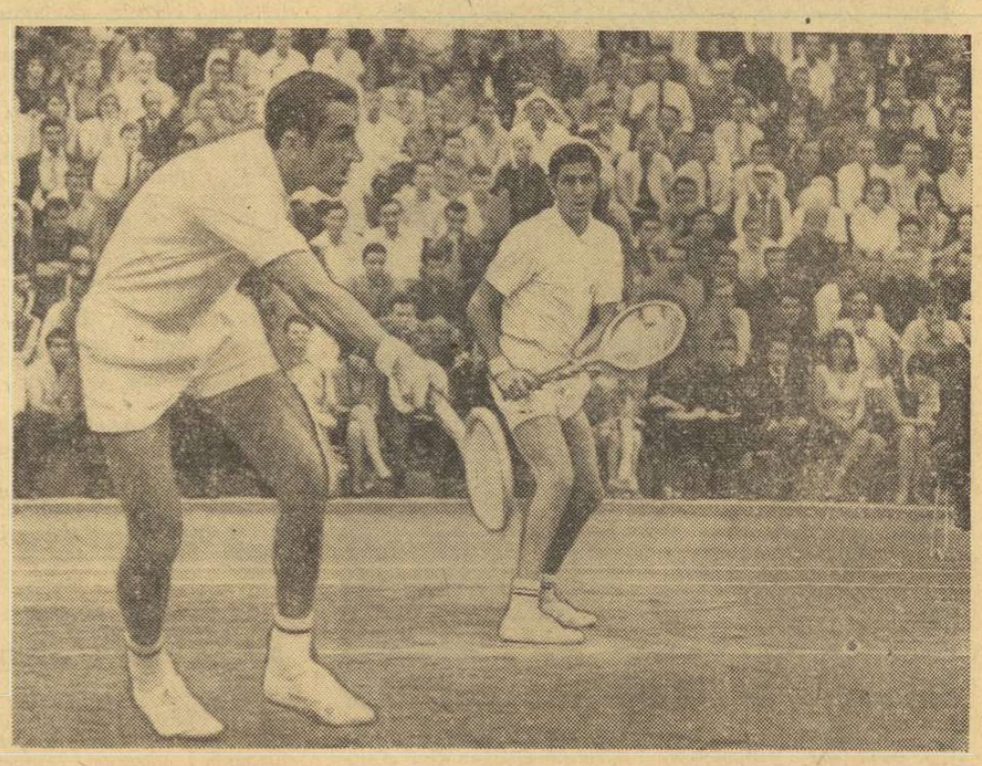

Țiriac și Năstase în memorabila lor partidă de dublu cu tenismanii spanioli (București, 1967)

Echipa Spaniei, avînd în frunte pe antrenorul australian Lew Hoad, în timpul pregătirilor pentru meciul de la Zagreb, din turul doi al „Cupei Davis". In mijloc : Manuel Santana.

4 MECIURI ȚIRIAC — SANTANA

New York, 1967 : 6-2, 6-3
București, 1967 : 2-6, 6-8, 5-7
Bastaad, 1968 : 6-1,5-7, 2-6, 7-5, 6-3
Paris, 1969 : 3-6, 5-7, 3-6

Tiparul I. P. „Informația", str. Brezoianu nr. 23-25, București

40368

PROLETARI DIN TOATE ȚĂRILE, UNIȚI-VĂ!

Redacția și administrația: str. Vasile Conta nr. 16, tel. 11.10.05, interurban 72 și 286. Telex sportrom buc. 180.

sportul

4 pagini 30 bani

Anul XXV — Nr. 572 (6006) ZIAR AL CONSILIULUI NAȚIONAL PENTRU EDUCAȚIE FIZICĂ ȘI SPORT Joi 12 iunie 1969

„Capul" lui Dumitrache nu iartă. Așa a înscris „nouarul" echipei noastre naționale al doilea gol al dinamoviștilor

Foto: V. BAGEAC

Președintele Confederației sporturilor din Brazilia oaspete al țării noastre

La invitația președintelui Consiliului Național pentru Educație Fizică și Sport, Anghel Alexe, a sosit în Capitală dl. Joao Havelange, președintele Confederației sporturilor din Brazilia, președinte al Federației braziliene de fotbal și membru al Comitetului Internațional Olimpic.

Ieri, la amiază, dl. Joao Havelange a fost primit la sediul C.N.E.F.S. de președintele Consiliului Național pentru Educație Fizică și Sport, Anghel Alexe, cu care a avut un amplu schimb de păreri în problema lărgirii relațiilor sportive dintre cele două țări.

Franța — România (rugby) la Tarbes

Luînd în discuție calendarul competițional al anului 1969 forul rugbystic francez a hotărît ca tradiționalul meci Franța — România să se desfășoare la Tarbes, la data de 14 decembrie, pe care a propus-o F.R. Rugby. În privința meciului inaugural dintre selecționatele secunde ale celor două țări, federația franceză propune datele de 9 sau 11 noiembrie, întîlnirea urmînd a avea loc la București.

Serbare cultural-sportivă cu prilejul zilei Miliției

Cu prilejul zilei Miliției, în parcul sportiv Dinamo va avea loc vineri, de la ora 16,30, un interesant program cultural-sportiv. Sînt prevăzute demonstrații cu cîini de serviciu, exerciții de autoapărare, probe de îndemînare pe motociclete, gimnastică ritmică, exerciții cu cai, urmate de un spectacol artistic susținut de soliștii și ansamblul de cîntece și dansuri Ciocîrlia.

Rămîn valabile invitațiile eliberate pentru data de 8 iunie.

Numai competiții — spectacol?

Cît de pasionante, pline de dinamism și frumusețe sînt toate aceste mari întreceri sportive pe care le urmărim, deseori entuziasmați, din tribunele stadioanelor! Din păcate, însă, prea adesea puternicul magnet al competițiilor-spectacol, cu vedete renumite, cu acea miză care hotărăște învingătorul sau învinsul, atrage întreaga preocupare a spectatorilor și — desigur, mult mai grav — a activiștilor sportivi.

Și astfel, se așterne uitarea peste obiective fundamentale, sînt ignorate atribuții și răspunderi importante pe planul răspîndirii sportului, lărgirii reale a bazei sale de masă, creșterii corespunzătoare a contribuției pe care practicarea exercițiilor fizice și a diferitelor ramuri de sport trebuie s-o aducă la întărirea sănătății, la dezvoltarea multilaterală a tinerei generații.

Sînt, de aceea, multe domeniile în care — în ciuda unor strădanii sporite ale diriguitorilor sportului nostru — rezultatele nu sînt pe măsura posibilităților și a cerințelor. Un supărător exemplu îl oferă în acest sens — așa cum, de altfel, rezulta și dintr-o recentă ședință de lucru cu președinții consiliilor județene pentru educație fizică și sport — slaba preocupare pentru organizarea și buna funcționare a centrelor de inițiere. Acțiune lăudabilă, începută cu cîțiva ani în urmă și marcată, ulterior de succese remarcabile, activitatea centrelor de inițiere în diferite sporturi s-a înscris, neașteptat și nejustificat, într-o evidentă curbă a regresului. Au „rezistat", spre lauda federațiilor de specialitate și a unor organe sportive locale, doar centrele de inițiere (cu frumoasă tradiție și bune rezultate) la înot și mini-baschet. Multe centre, însă, s-au desființat, altele au doar o existență scriptică.

Printre cauzele care au creat o asemenea situație este și acea pasiune exclusivă a multor activiști sportivi pentru competițiile-spectacol, pentru echipa de fotbal pe care adesea o confundă (nu mai spunem cît de dăunător este un asemenea mod de a gîndi) cu sportul din orașul sau județul respectiv. Desigur, este mai comod și, aparent, mai plăcut să asiști la antrenamentele seniorilor sau să stai în tribună la un meci de „A" decît să muncești, în anonimat, pentru ca un număr de copii să învețe un sport sau altul. Ce se întîmplă, însă, cu calitatea și răspunderile de activist sportiv?

De aceea, îndeosebi, nu mai există atît de multe centre de inițiere, de aceea nu s-a făcut aproape nimic în această direcție în atletism, canotaj, gimnastică și în atîtea alte discipline.

Se cunosc foarte bine atribuțiile privind organizarea centrelor de inițiere, au fost stabilite și orașele în care astfel de importante ateliere sportive au cele mai bune condiții de activitate. De ce, atunci, se prelungește aplicarea măsurilor? O analiză la nivelul unor municipii sau județe apare necesară!

Silviu FLORESCU

ÎN CAMPIONATUL DE FOTBAL VERDICTUL SE VA PRONUNȚA ABIA ÎN ULTIMA ETAPĂ!

● Învingătoare ieri, U.T.A. și Dinamo continuă pasionanta dispută pentru titlu ● Victorii clare ale echipelor gazdă ● Incertitudinile persistă și în zona retrogradării

CHIBRITURILE

Așadar, etapa de ieri „etapa conturilor finale", a complicat și mai mult lucrurile. Statu-quo-ul din față conferă valori paroxistice ultimelor 5 400 de secunde. Mai mult decît atît, dacă pînă ieri aveam doar trei candidate pentru un loc în barca luntrașului Charon, numerotată cu „15", astăzi, pe țărmul apei negre, a mai poposit și echipa lui Bone.

În filmul „Marienbad", Sacha Pitöeff are un joc perfid, de-a chibriturile. Gradul de perfidie al campionatului nostru nu e cu nimic mai prejos.

★

AVE, TITUS, CRONICARUL TE SALUTĂ!

Am impresia că Titus Ozon nu mai poate pierde locul VI, la care, mărturisesc, nu mă gîndeam

Bravo, Titus!

★

Am primit o scrisoare răutăcioasă, în care sînt criticat în termeni violenți pentru faptul că în articolul Rivera nu am folosit violențe de limbaj, apelînd doar la Demnitatea lui Dumitrache.

Ieri, Dumitrache a jucat magnific, înfruntînd CU DEMNITATE asprimile inerente ale unei apărări care juca cu spatele la zid.

P. S. 1. Scrisoarea era anonimă.

2. Aveți dreptate (răspund unui telefon): fenta lui Dumitrache de la golul 3 a fost copia absolută a fentei lui Sormani la golul 2 al lui Prati, din meciul cu Ajax.

★

Jocul lui Pitöeff, cu chibriturile, e într-adevăr perfid.

Dacă Petrolul obține ambele puncte ieșene, e salvat.

Dacă Progresul obține un punct la Constanța, e salvat.

Dacă Argeșul cîștigă la Tg. Mureș, Lucaci și Hajnal vor juca în B.

Dacă A.S.A. cîștigă ambele puncte, Progresul nu mai are nevoie de punct la Constanța.

Dacă... dacă... dacă...

★

Partea cea mai interesantă a ultimelor 5 400 de secunde e că atît Dinamo București cît și Argeșul sînt obligate, pentru a-și împlini visul, SĂ CÎȘTIGE PRIMUL LOR JOC ÎN DEPLASARE, în ceasul... 30.

În cazul unei victorii Argeșul nu depinde de nimeni.

În cazul unei victorii, Dinamo depinde de Cluj, după ce a fost relansat de... Mustețea.

Există, oare, un joc mai perfid?

Ioan CHIRILA

REZULTATE TEHNICE

Progresul — „U" Craiova 3—0 (1—0)

Jiul — „U" Cluj 2—0 (2—0)

Dinamo Buc. — Petrolul 4—1 (2—1)

F. C. Argeș — Vagonul 4—0 (1—0)

Dinamo Bacău — Rapid 0—0

Crișul — A.S.A. Tg. Mureș 2—0 (1—0)

Poli Iași — Steaua 1—1 (0—0)

U.T.A. — Farul 4—0 (0—0)

ULTIMA ETAPA

(15 iunie)

Petrolul — Politehnica Iași

„U" Craiova — Dinamo Buc.

Vagonul — Crișul

Steaua — Dinamo Bacău

Farul — Progresul

„U" Cluj — U.T.A.

A.S.A. Tg. Mureș — F.C. Argeș

Rapid — Jiul

CLASAMENT

1. U.T.A.	29	16	4	9	48—27	36
2. DINAMO BUCUREȘTI	29	15	5	9	55—32	35
3. DINAMO BACĂU	29	13	7	9	31—27	33
4. RAPID	29	13	6	10	38—33	32
5. STEAUA	29	13	5	11	49—38	31
6. JIUL	29	13	5	11	35—29	31
7. „U" CLUJ	29	13	4	12	47—37	30
8. „U" CRAIOVA	29	13	3	13	44—47	29
9. CRIȘUL	29	10	8	11	34—29	28
10. POLITEHNICA IAȘI	29	12	4	13	30—38	28
11. FARUL	29	12	3	14	34—43	27
12. A.S.A. TG. MUREȘ	29	12	3	14	32—44	27
13. PROGRESUL	29	9	8	12	30—38	26
14. F.C. ARGEȘ	29	12	1	16	35—44	25
15. PETROLUL	29	11	3	15	26—40	25
16. VAGONUL	29	9	3	16	36—58	21

Piramidă vie la poarta Petrolului

ECHIPA ETAPEI

RĂDUCANU

POP BACOȘ HĂLMĂGEANU DELEANU

ȘTEFĂNESCU (Politehnica) DĂRĂBAN

PERONESCU DOMIDE DUMITRACHE DUMITRESCU

Final strălucit al internaționalelor de tir

România — cu 17 victorii — pe locul I la Balcaniadă

Cortina a căzut peste marile întreceri internaționale ale țintașilor din 17 țări, reuniți timp de patru zile pe poligonul Tunari. Și ieri, în ultima zi, plafonul performanțelor s-a menținut la cel mai ridicat nivel, granița recordurilor mondiale fiind depășită de trei ori. Recordmanul lumii la armă liberă calibru redus 3×40 f, Lones Wigger (S.U.A.), a obținut un rezultat superior cu cinci puncte (1162—1157) la cele trei poziții ale armei libere calibru mare. Același excepțional trăgător a realizat o cifră care întrece cu trei puncte (379—376) recordul mondial la poziția picioare, iar sportivul Hartmuth Sommer (R. D. Germană) a marcat un rezultat doar cu un punct mai puțin decît Wigger. Specialistul nr. 1 al probei și deținătorul recordului lumii, reputatul țintaș american Gary Anderson, din cauza unei indispoziții, a fost nevoit să se retragă din concursul în care pornea cu șanse majore.

O mențiune specială cîștigătorului de la pistol calibru mare, cehoslovacul Lubomir Nacovsky, care a făcut față cu succes unor concurenți puter-Giușcă. Deși clasat pe locul nici ca Withacre, Horman și patru la internaționale, românul a avut satisfacția să devină campion balcanic. În strînsa confruntare a maeștrilor poligonului, alți doi trăgători din

LUBOMIR NACOVSKY (Cehoslovacia), cîștigătorul probei de pistol calibru mare cu 589 puncte.

țara noastră au cucerit binemeritate aplauze pentru punctaje superioare: **Marin Ferecatu** — locul 5 cu 394 p la poziția culcat și **Petre Șandor** — locul 4 cu 384 p la genunchi.

În unanimitate, concurenți, antrenori, conducători ai delegațiilor prezente la ampla competiție, găzduită la Tunari, au subliniat valoarea performanțelor realizate, apreciind a XXII-a ediție a internaționalelor și a III-a a Balcaniadei, deosebit de reușite și pe plan tehnic. O utilă repetiție înaintea europenelor de la Plsen.

În această dispută sportivă de anvergură, reprezentanții României au cucerit nu mai puțin de 20 de titluri; este drept, cele mai multe, în cadrul Balcaniadei (17); la internaționale impunîndu-se pe primul plan trăgătorii americani. Iată, de altfel, un bilanț al me-

C. COMARNISCHI
N. MARDAN

(Continuare în pag. a 3-a)

Handbaliștii japonezi învingători la Ploiești

În continuarea turneului pe care îl întreprinde în țara noastră, selecționata masculină de handbal a Japoniei a jucat, la Teleajen, cu formația locală Rafinăria. Handbaliștii niponi și-au adjudecat victoria cu scorul de 24—19 (10—10).

A. VLĂSCEANU,
coresp. principal

Iahtmenii români peste hotare

Iahtingul românesc susține o bogată activitate competițională peste hotare. Loturile de Finn și Star vor participa, în continuare, la concursuri de mare anvergură în R. F. a Germaniei (Săptămîna Kiel, 21-29 iunie), în R.D. Germană (Săptămîna Warnemünde, 4-17 iulie) și în Danemarca (Regata Copenhaga, 21-23 iulie). Din lotul clasei Finn fac parte G. Nicolcioiu, E. Enopian, P. Purcea și N. Opreanu, iar din cel al clasei Star, M. Dumitriu și N. Iliescu; antrenor — ing. Gh. Constantin.

Se încheie pregătirile rugbyștilor

Astăzi după amiază, pe terenul „23 August" II, se încheie pregătirile Lotului național de rugby în vederea meciului cu Polonia (duminică 15 iunie). Selecționabilii vor susține un meci de antrenament în compania dinamoviștilor bucureșteni, cu începere de la ora 16,15.

A XVIII-a EDIȚIE A „TURULUI ROMÂNIEI"

Prof. Nicolae Voicu: „Pornim cu dorința de a cîștiga primul loc!"

Ieri ne-a vizitat la redacție prof. NICOLAE VOICU, conducătorul echipei noastre reprezentative de ciclism care a participat recent la „Turul Serbiei". Firește, am profitat de prezența primului antrenor al țării pentru a obține cîteva impresii despre această competiție și pentru a aborda un subiect la ordinea zilei: *a XVIII-a ediție a „Turului României".*

— Participarea la „Turul Serbiei" se înscrie în planul de pregătire a rutierilor noștri pentru „Turul României". În acest context, cum apreciați evoluția elevilor dv?

— Mi-ar face plăcere ca aprecierea să vină din partea dv. Eu vă voi pune la dispoziție cîteva date. Competiția s-a desfășurat pe un traseu cu profil plat și a însumat 1 000 km de rulaj. Media orară generală: 43,1 km. Au luat parte 82 de alergători, constituiți în 14 echipe. Reprezentativa țării noastre a încheiat întrecerea pe locul II, după formația Poloniei și înaintea echipelor Cehoslovaciei, Bulgariei, Iugoslaviei etc. C. GRIGORE — care a cîștigat prima etapă — a terminat întrecerea pe locul VII. În privința valorii participanților voi nota că au fost prezenți la start polonezii Zielinski și Surminski, bulgarul Anghel Kirilov, cehoslova-

(Continuare în pag. a 2-a)

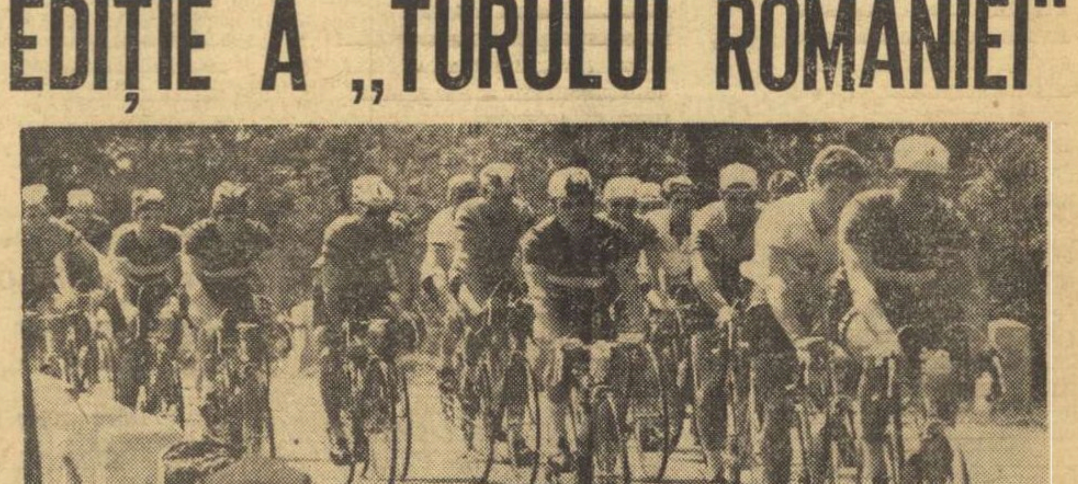

Componența echipelor Belgiei, Olandei și Danemarcei

Federațiile de specialitate din țările care au acceptat invitația de a participa la cea de a XVIII-a ediție a „Turului României" au început să comunice telegrafic componența echipelor care le vor reprezenta la întrecerea de lung kilometraj ce se desfășoară între 19 și 29 iunie.

Echipa Belgiei va avea în frunte pe cunoscutul rutier PAUL VAN DE KERCKHOVE. Alături de el figurează HERVÉ VERMEIRE, ROMAIN VERCAUTER, ERNIE DEBLAERE și FREDDY VAN OUDENHOVE. Cei 5 rutieri, selecționați de federația belgiană, fac parte din clubul „KAREL VAN

(Continuare în pag. a 2-a)

Boxul european are o pepinieră valoroasă

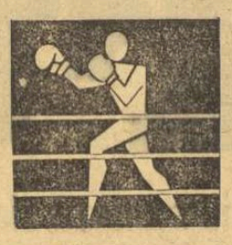

Cu excepția campionatelor europene de la Moscova, am văzut, începînd din 1953 toate celelalte ediții ale acestei mari întreceri continentale. Am certitudinea că recentele dispute, în care s-au angajat 180 de pugiliști din 25 de țări, au fost cele mai pasionante de-a lungul ultimilor 16 ani. Ediția românească a campionatelor europene a fost, sub aspect tehnic, foarte reușită.

În primul rînd, pentru că majoritatea boxerilor s-au dovedit a fi de valoare sensibil egală. În al doilea rînd, pregătirea lor tehnică și fizică a fost bună. De obicei, la campionatele continentale la care am participat pînă acum veneau, pe lîngă pugiliști redutabili, și numeroși „turiști". La București însă n-am mai observat asemenea decalaj valoric. Ca antrenor am reținut cu interes tendința multor sportivi de a-și baza acțiunile pe elemente de tehnică. Mi-au plăcut mobilitatea, eschivele, revenirile fulgerătoare în atac, blocajul, deci orientarea spre boxul tehnic, spectaculos. Au dispărut meciurile în care adversarii se propteau zdravăn pe picioare, căutînd, fiecare, k.o.-ul. E o mare cucerire a boxului modern.

Echilibrul valoric dintre participanți a făcut ca numeroase decizii să fie foarte strînse, și numai pentru că trebuia dat un învingător n-au putut fi acordate verdicte egale. Ceea ce m-a impresionat în mod deosebit la campionatele de la București, a fost ritmul în care s-au disputat partidele, frecvența mișcărilor în ring. Este firesc acest lucru, întrucît majoritatea țărilor au fost reprezentate de echipe tinere, foarte puțini pugiliști depășind vîrsta de 26 de ani. A fost un campionat al tineretului, al celor pe care-i vom vedea cu siguranță la J.O. din 1972. Și ținînd seama de faptul că acești tineri posedă încă de pe acum un bagaj remarcabil de cunoștințe tehnice putem fi siguri că la viitoarele campionate continentale, cînd vor avea o experiență și mai bogată, boxul tehnic va fi tot mai mult aplaudat. Sportivii români vor persevera și ei în însușirea cît mai corectă a procedeelor tehnice, fără să neglijeze însă pregătirea optimă din punct de vedere fizic.

Aș vrea să spun cîteva cuvinte despre echipele străine pe care le-am văzut la București. În afara pugiliștilor sovietici, recunoscuți pentru valoarea lor, o impresie deosebită mi-au lăsat pugiliștii englezi care, față de evoluția la europenele de la Roma, de data aceasta au dovedit o pregătire mult mai bună. Să reținem că toți boxerii englezi, pe care i-am văzut, sînt foarte tineri. Mi-au plăcut de asemenea pugiliștii irlandezi, scoțieni, turci (care și în Mexic s-au impus atenției) și chiar cei greci. Boxul european are o pepinieră redutabilă, așa că viitoarele confruntări continentale se anunță tot mai dirze, mai pasionante.

Ion POPA
antrenor al lotului național

Privim cu încredere viitorul

Pe plan tehnic, actuala ediție a campionatelor europene nu a fost cu nimic mai slabă decît precedentele. Această afirmație se bazează pe faptul că unii boxeri (Gedo, Novikov, Olech, Cosentino, Vujin, Tregubov, Pozniak la care putem adăuga pe Ciucă, Dumitrescu, Cutov, Monea și Alexe) au avut o comportare superioară multora dintre medaliații edițiilor anterioare ale C.E.

Europenele au fost dominate de sportivii români, fapt ce, bineînțeles, ne măgulește. Reprezentanții noștri au prins forma sportivă optimă exact atunci cînd a fost nevoie și, normal, rezultatele se văd. Acest lucru nu este întîmplător. Programul de pregătire a fost minuțios studiat și foarte bine aplicat. În cadrul lotului a existat, în permanență, o atmosferă de lucru excelentă. Aceasta a favorizat crearea unui climat de lucru adecvat, iar străduința sportivilor a dus la obținerea unuia dintre cele mai mari succese realizate pînă acum de boxerii români. Cu toate acestea, nu trebuie să uităm lipsurile care s-au manifestat. Mă refer aici la capitolul apărare, la care sportivii noștri sînt încă deficitari, precum și la unele lacune de ordin tehnic. Pe viitor trebuie incluși în lotul reprezentativ boxeri tineri, mai ales la categoriile la care am fost deficitari la aceste campionate.

Tot ce s-a obținut acum trebuie continuat în viitor și sînt convins că toți factorii care răspund de destinele boxului românesc vor acorda și de acum înainte același sprijin, aceeași grijă pugilatului din România.

ION CHIRIAC
antrenor la lotul național

Participanți la europene văzuți de caricaturiști

Ion Covaci

★ ★ ★

Neagu RĂDULESCU

Tarasenkov (U.R.S.S.)

Sandal (Turcia)

★ ★ ★

Al. CLENCIU

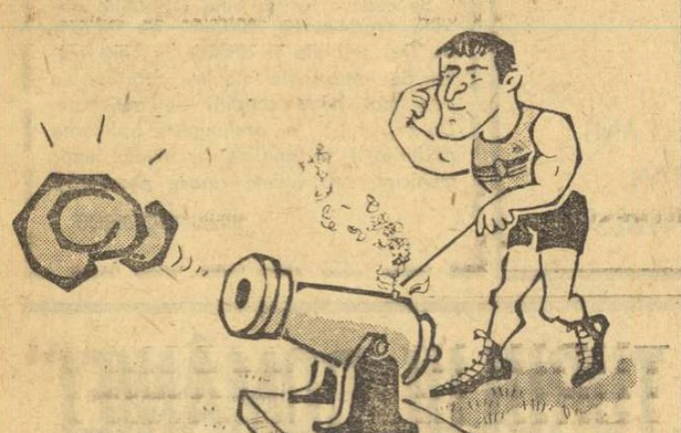

Ion Monea

TELEcronica

Triumful boxului

Cunosc profesori de estetică și socialism științific care n-au scăpat nici o gală de box televizată, deși în viața lor n-au intrat într-o arenă. Cunosc mame sensibile și lăcrimoase care ar leșina dacă ar auzi că fiul lor a încasat un pumn — dar care în aceste 8 zile n-au părăsit televizorul, șoptind la meciurile lui Dumitrescu și Silberman : „numai mamă să nu fii !" Doamnele acestea aflate la vîrstă respectabilă nu pierdeau din vedere nici o directă ! Cunosc puștoaice de 14—15 ani, în febra examenului de capacitate și a primelor idile prin bilețele, rău supărate pe decizia din meciul Monea—Pozniak. Cunosc avocați aproape de pensie, oameni care nu mai știau de box de pe vremea lui Lucian Popescu și Spakov, interzicînd orice mișcare prin casă în timpul finalelor de duminică. O populație enormă a descoperit boxul prin televiziune. Eu cred că nu e rău. Firește că nu e prea inteligent să batem prea multă monedă pe inteligența acestui sport — cum s-au întrecut în aceste zile importători grăbiți de Hemingway și Shaw în viața de toate zilele. Cine a citit atent Hemingway știe că nu inteligența îl frapase pe scriitor în pasiunea lui pentru box și corride. Ținem atît de mult la inteligență, că mai punem pe seama ei, din cînd în cînd, prostii. Credința în rațiune ne poate duce la prejudecăți ; tot ce e frumos e inteligent, ce nu e inteligent e urît sau prost. Lucrăm fără nuanțe, deși inteligența e capacitatea de a distinge nuanțele și de a nu confunda noțiunile. Frumusețile boxului nu vin din inteligență, și această constatare dreaptă nu-l umilește cu nimic și nu-i răpește din farmec. Dacă am reduce totul la inteligență, vă asigur că nu ne-ar fi cu nimic mai bine. Populația enormă, și atît de diversă ca intelect și cultură, care a urmărit galele cred că a fost fascinată de două calități fundamentale ale acestui spectacol uman : vraja forței fizice (pe care înțelepții antichității știau să n-o disprețuiască) și puterea caracterelor aflate în luptă. Boxul cere putere și caracter, în primul rînd — limitînd „inteligența" la abilitate, îndemînare și viclenie. Sînt perioade în viața oamenilor cînd ei au nevoie de vigoare și caracter, pe măsura nevoii de inteligență. Au nevoie de un Monea care lasă orice frică după primul pumn primit și-l învinge superb (sau pierde superb, nu contează) pe acel care și-a permis să-l înfricoșeze luni și luni de zile. Acest spectacol uimitor al fricii învinse ne e necesar ca pagina unui filozof indian.

Și a mai fost ceva : excelența transmisiilor, a imaginilor. Ar fi nedrept să nu dăm televiziunii ce-i numai al ei, în acest succes popular. Chiar dacă reportajul propriu-zis, al întregii lumi adunate în jurul ringului n-a fost complet — imaginea luptei, după cum am mai scris-o, mi s-a părut admirabilă. Regie și operatori ne-au adus în ring și nu odată am avut impresia că aud răsuflările, vijiitul loviturilor, ca să mă exprim așa precum un copil fără studii estetice. Și a mai fost Țopescu — secondat cu mult folos de Ochialbi. Cred că a fost cea mai bună transmisie stil-Țopescu din ultima vreme. Căci crainicul nostru a ajuns, în sfîrșit, la un stil — adică la o formulă pe care o poți sau nu contesta, dar ea există, imposibil de confundat. Știu că oricărui telecronicar îi e mai ușor să numere greșelile de ortoepie și gramatică și de ochi ale crainicului — decît să aducă un elogiu. Am primit scrisori indignate că „de ce am obiecții la Cristian Țopescu ?" Nu m-au speriat. Și de aceea îmi pare atît de bine să subliniez azi tenacitatea cu care omul acesta și-a impus — în pofida multora — stilul său fair-play, deschis, omenos, fără farafastîcuri, în care pitorescul și bunul simț sînt la mare preț. Dacă ar fi să spun care a fost momentul cel mai frumos al transmisiilor sale, aș numi „momentul Covaci"... În plină luptă, în plin spectacol, Țopescu a găsit tonul și clipa pentru a ne anunța că dintre noi, cei care trăim printre pumni și urlete, s-a dus un sportiv ; a nu uita de moarte la capătul atîtor clinciuri și upercuturi, atunci cînd viața irupe — înseamnă să faci din stil o sensibilitate.

BELPHEGOR

P.S. Nici o transmisie din penultima etapă a campionatului de fotbal ! Și cînd te gîndești că altădată ni se transmisese pînă și Progresul—Djurgardens, meci amical... Probabil că pentru telesport campionatul nu mai are mistere. Ferice de ei !

Noi concursuri

În sala de gimnastică de la ștrandul Tineretului a avut loc întîlnirea internațională de gimnastică dintre echipele Clubul sp. șc. București și Trakia Plovdiv. Sportivii bucureșteni au obținut o victorie clară, remarcîndu-se în mod deosebit Adrian Stoica și Paula Ion. CLASAMENTUL GENERAL PE ECHIPE : la băieți — Cl. sp. șc. București 266,10, Trakia — 261,85 ; la fete — Cl. sp. șc. București — 179,80, Trakia — 170,75. Primii clasați la individual compus : Adr. Stoica (Cl. sp. șc. Buc.) și Gh. Ralev (Trakia) 53,40 (băieți), Paula Ion și Biserka Taneva 36,35 (fete).

★

Simbătă și duminică, în sala „Tineretului" din Capitală, a avut loc faza pe municipiu a campionatului republican de gimnastică artistică. CLASAMENTE: *Categ. a IV-a impus:* 1. Cristina Georgescu (Școala sportivă 1) 9,50; 2. Carmen Sandu (Cutezătorii) 9,35, 3—4. Silvia Ionescu (Șc. sp. 2) și Luminița Radu (Șc. sp. 2) 9,25. *Categ. a III-a, individual compus* : 1. Mioara Cozia (Șc. sp. 2) 18,90; 2. Elena Robu (Șc. sp. 2) 18,60; 3—4. Mihaela Volentir (Șc. sp. 2) și Adriana Hope (Viitorul) 18,45. *Categ. a II-a, individual compus* : 1. Carmen Bucaciuc (Șc. sp. 2) 26,85; 2. Anca Ilie (Șc. sp. 2) 26,65; 3. Ecaterina Petroveanu (Șc. sp. 2) 26.00; *pe echipe* : 1, Școala sportivă nr. 2 79.60, 2. Locomotiva 74,15, 3. Politehnica 73,25. *Categ. I, individual compus* : 1. Cristina Hurezeanu (Univ. București) 27,20, 2. Maria Preda (Liceul 35) 27,15, 3. Sabina Șerbănescu (Liceul 35) 27,00; *pe echipe* : 1. Școala sportivă 2 — 78,95, 2. Universitatea București 78,70, 3. Liceul 35 — 78,30. *Categ. maestre : individual compus* : 1. Iulia Zaharia (I.E.F.S.) 28,10, 2. Victoria Vîlcu (Univ. Buc.) 28,05, 3. Mihaela Nicolaescu (I.E.F.S.) 27,60; *pe echipe* : 1. I.E.F.S. 82,95, 2. Politenica 79,20.

A XVIII-a EDIȚIE A „TURULUI ROMÂNIEI"

Prof. Nicolae Voicu: „Pornim cu dorința de a cîștiga primul loc!"

(Urmare din pag. 1)

cii Dolezel și Soucek, iugoslavii Pavlik, Valencici, Kubrici ș.a.

— Firește, în atari condiții, performanța rutierilor noștri poate fi socotită bună. De ce însă nu reușesc același lucru și acasă ?

— *După părerea mea, nici în competițiile organizate în țara noastră ei n-au făcut o figură lipsită de interes. Dar, dacă doriți să discutăm acest subiect, fie... Eu cred că de vină este lipsa de colaborare. În întrecerile internaționale de fond organizate la noi, cicliștii români de bună valoare trebuie să lupte mai întîi cu colegii lor din alte echipe și, abia după aceea, să-și apere șansa în fața oaspeților. În cursele de peste hotare lucrurile stau altfel. Acolo singurul fel este acela de a te impune în fața fruntașilor. Și lucrul acesta pare ceva mai ușor.*

— Care va fi situația în „Turul României", competiție internațională care se organizează la noi ?

— *Întrecerea va fi grea. Echipele oaspe sînt redutabile și, fără îndoială, se vor coaliza. Dacă vom reuși să ne apărăm șansa în condițiile unei unități de vederi vom putea realiza performanțe bune. Echipa națională are un plus față de sezonul trecut : a făcut o pregătire în competiții mult superioară anului 1968. Vom aborda întrecerea cu dorința de a ocupa locul I și vom munci pentru aceasta.*

— Ce program au în continuare rutierii din lotul național ?

— *Cîteva zile de pregătire la Predeal. La 17 iunie vor reveni în Capitală, iar la 18 iunie vor pleca la Galați.*

Componența echipelor Belgiei, Olandei și Danemarcei

(Urmare din pag. 1)

WYNENDAELE". Delegația este însoțită de EUGENE MAUWS, ALBERT BOSTYN și MARCEL ROOZE.

Federația olandeză a comunicat următoarea listă de alergători : HARRY JANSEN, HENK BENJAMINS CORNELIUS KOEKEN, JAN ALING și TINO TABAK. Vîrsta alergătorilor este între 20 și 24 de ani. Echipa va fi însoțită de antrenorul M. H. SCHOUTEN.

Din Danemarca s-au înscris alergătorii JUNKER JOERGENSEN, JOERGEN SCHMIDT, ERIK SKILDE, JOERGEN NILSSON și GERT MADSEN. Echipa va fi însoțită de VIGGO HANSEN, TOMMY OVERBALLE și KURT BERTHELSEN.

Chiar nu există un loc pentru Vasile Burlacu?

Lista celor 25 de invitați la „Turul României" a fost definitivată. Au fost prevăzute și 3 rezerve. Printre acești rutieri nu se află însă VASILE BURLACU. După cum se știe, acest sportiv de valoare a renunțat la vechea sa specializare — pista — în favoarea fondului. O hotărîre a biroului federal îl prevăzuse însă în lotul pistarzilor. Din această cauză, VASILE BURLACU nu poate lua startul în „Turul României", deși este mai valoros — performanțele din acest an o demonstrează — decît cel puțin 10 din cei acceptați pe lista participanților. Președintele colegiului central al antrenorilor, prof. ILIE ISTRATE, este de părere că ar fi un cîștig și pentru cursă și pentru ciclistul clubului Steaua dacă s-ar accepta participarea lui în competiție. De aceeași părere mai sînt și alți membri ai biroului federal (tov. GH. IONESCU — vicepreședinte, tov. ȘTEFAN ROBERT). Știind faptul că VASILE BURLACU este un sportix exemplar, conștiincios, valoros, propunem să se găsească posibilitatea de a fi inclus pe lista celor ce vor lua la 19 iunie startul în „Turul României". Este, după părerea noastră, o cerere îndreptățită. Așteptăm cuvîntul federației !

Rubrică redactată de Hristache NAUM

Încercări-transformări

Examenul juniorilor

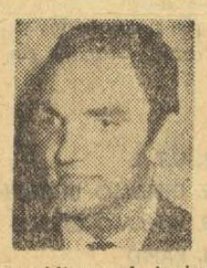

Turneul final al campionatului republican de juniori, disputat la concurență cu turneul de calificare în prima divizie, și-a consumat cu puțin timp în urmă ultimul act, în care, într-o „sosire în pluton", echipa C.S. Școlar, antrenată de C. Munteanu, a reușit (pentru a cita oară !) să intre în posesia titlului, întrecînd „la fotografie" pe elevii lui T. Rădulescu, reprezentanți ai clubului Grivița Roșie. Și, pentru ca să nu facem vreo nedreptate, va trebui să ridicăm pe podium, la același nivel cu primele, pe ocupanta locului III — Școala sportivă nr. 2, antrenată de profesoara Mariana Lucescu, cea care, cu cîțiva ani în urmă, provoca tradiția, iar acum reușește performanțe ce-i onorează îndrăzneala.

Trecînd însă peste lupta directă pentru titlu, turneul ne-a oferit un bun prilej de constatare și analiză a „viitorului" rugbyului nostru, un prilej de etalare a cunoștințelor, ca și a posibilităților juniorilor.

O primă constatare ar fi detașarea netă de restul competitoarelor a celor trei reprezentante ale Capitalei, cărora doar Rulmentul Birlad „le-a luat plasa" (prezența lor în semifinale confirmînd tradiția rugbystică bîrlădeană). Detașarea s-a făcut remarcată prin concepția acestor echipe, corespunzătoare întrutotul cerințelor rugbyului modern. Astfel, am putut urmări un joc în continuă mișcare, cu acțiuni în forță, concepute și inițiate de înaintași și continuate în viteză și cu destulă fantezie de liniile dinapoi. Contraatacul, arma care îngenunchează echipele care practică un joc destructiv a fost pe cît de indicat în condițiile impuse de noul regulament, pe atît de folosit atunci cînd situațiile îl cereau.

Se pare că școala neo-zeelandeză, cu jocul său de contact, cu percuții ale înaintașilor, cu o bună susținere a purtătorului de balon-inițiator al atacului, începe să prindă și la noi, întrucît juniori înaintași ca Barba, Ciobănescu, Domnișan și alții, deprinzînd și utilizînd frecvent procedeul amintit, au imprimat jocului cadența modernă existentă în rugbyul actual.

O altă remarcă, îmbucurătoare, ar fi existența unor juniori cu reale posibilități fizice și tehnice, capabili să răspundă cerințelor postului într-o eventuală promovare la seniori, afirmația fiind susținută de numele lui Simion, Comănici, Iordănescu, O. Corneliu, Ilie Ion, Țața, Achim, Lețean, Barba, Domnișan, Ciobănescu, fără ca lista să se încheie.

Dacă remarcăm cu plăcere tot ce este pozitiv la cei ce constituie schimbul actualilor divizionari, nu putem trece cu vederea carențe ale căror urmări vor influența dezvoltarea ulterioară a rugbyului nostru. Nivelul unor echipe ca Ancora Galați, I.R.A. Tecuci, C.S.M. Iași, C.F.R. Brașov, participante la acest turneu se găsește cu mult sub limita acceptabilă (scorurile astronomice și maniera în care au fost ele depășite constituind o dovadă), aceasta ca să nu mai vorbim de absența totală a juniorilor din Cluj, Timișoara, Petroșani, Constanța.

De asemenea, nici echipele divizionare ale Capitalei, Dinamo, Steaua, Progresul, reprezentante ale unor cluburi puternice nu le poate fi scuzată absența, cam îndelungată, de la turneul final al campionatului republican al juniorilor. De altfel, în consecință, promovarea juniorilor proprii la aceste echipe este foarte redusă, în timp ce C.S. Școlar și Șc. sportivă nr. 2, protagoniste de seamă ale turneului, neavînd echipe în prima divizie a seniorilor, își împrăștie absolvenții care pe unde apucă.

Sperăm că federația de specialitate să facă o analiză atentă a modului în care secțiile de rugby ale cluburilor divizionare se ocupă de activitatea juniorilor, întrucît ni se pare greu de explicat faptul că, la acest turneu final, din 8 echipe participante doar două (Grivița Roșie și Rulmentul Bîrlad) reprezentau cluburi cu echipe în prima divizie a țării.

De asemenea, pentru realizarea unor contacte mai dese ale juniorilor cu publicul spectator, pentru a se oferi un prilej de verificare și observare continuă a acestora în competiții, pentru a le oferi posibilitatea vizionării unor meciuri de „A", prilej de învățare, considerăm indicată programarea în deschidere la întrecerea seniorilor a unor partide de juniori, ținîndu-se, bineînțeles, seama de posibilitățile materiale existente.

Paul CIOBANEL

LOTO — PRONOSPORT

Cîștigurile constînd din călătorii peste hotare — prilej de cunoaștere a frumuseților naturale, a realizărilor și monumentelor de artă și cultură din țările prietene — au fost oferite cu regularitate la concursurile și tragerile speciale și excepționale de către sistemele de joc LOTO-PRONOSPORT.

În cursul zilei de astăzi va pleca cu avionul un nou grup de premiați la tragerea excepțională LOTO din 21 ianuarie 1969. De data aceasta itinerarul prevede o excursie la Paris.

În timpul celor 8 zile cît durează excursia participanții vor vizita Piața Concordiei, [illegible], Obeliscul [illegible], Grădinile Tuileries, Palatul Justiției, Notre Dame, Muzeul Louvre, Muzeul de Artă Modernă, Casa memorială a lui Victor Hugo, vor face o excursie la Fontainebleau, vor vizita Castelul etc.

Reîntoarcerea la București este fixată pentru ziua de 19 iunie 1969.

Participînd la sistemele de joc LOTO PRONOSPORT puteți obține printre alte importante premii și frumoase excursii în străinătate.

● Rețineți !

Astăzi este ULTIMA ZI în care vă mai puteți procura bilete pentru tragerea LOTO de vineri 13 iunie 1969. Tragerea va avea loc mîine la București în sala Clubului Finanțe Bănci din strada Doamnei nr. 2 cu începere de la ora 19. Tragerea va fi radiodifuzată.

NUMERELE EXTRASE LA CONCURSUL PRONOEXPRES NR. 24 DIN 11 IUNIE 1969

EXTRAGEREA I

14 25 22 42 16 26

Fond de premii : 390.972 lei

EXTRAGEREA A II-A

44 27 14 42 25 18 38

Fond de premii : 319.667 lei.

PREMIILE ÎNTREGI ȘI SFERTURI DE LA TRAGEREA LOTO DIN 6 IUNIE 1969

EXTRAGEREA I : categoria a II-a : 4 variante întregi a 21.839 lei ; categoria a III-a : 55 a 1.725 lei și 50 a 431 lei ; categoria a IV-a : 192 a 623 lei și 186 a 155 lei ; categoria a V-a : 602 a 243 lei și 466 a 60 lei.

REPORT CATEGORIA I : 123.430 lei.

EXTRAGEREA A II-A : Categoria A : 1 variantă întreagă a 70.683 lei ; categoria B : 5 a 11.540 lei și 7 a 2.885 lei ; categoria C : 3 a 11.536 lei și 10 a 2.885 lei ; categoria D : 633 a 100 lei și 1615 a 25 lei.

Clubul Sportiv „CONSTRUCTORUL"
începînd cu data de 12 iunie a. c.
pune zilnic la dispoziția publicului,
între orele 8,00—18,00
BAZINUL DE INOT
din Șos. Iancului nr. 130
Mijloace de transport :
tramvaiele 13 și 14, autobuzul 74 și troleibuzul 86

COMBINATUL SIDERURGIC GALAȚI

recrutează muncitori necalificați pentru a fi calificați prin cursuri de scurtă durată. Se asigură integral condițiile prevăzute în HCM 129/1959.

Doritorii pot trimite cererile pe adresa :

COMBINATUL SIDERURGIC GALAȚI SERV. ÎNVĂȚĂMÎNT GALAȚI, însoțite de copii legalizate ale următoarelor documente :

— actul de naștere
— actul de studii
— buletinul de identitate (pag. 1 și 3)
— livretul militar (prima pagină).

Dar, de fapt...

Primitivul inversat

Ideea „primitivului inversat" e, desigur, mai veche decît formularea ei într-unul din romanele lui Huxley. Iar dacă o pomenim azi aici o facem nu pentru că titlul „Contrapunct" ne-ar fi reamintit-o, prin asociație, și nici pentru a inspira o gură de aer curat înainte de a reveni la anonimele, iscălite sau nu, care ne anunță abuzuri cu încasarea cotizațiilor sportive (de altfel, o nouă misivă, confirmă, fără tăgadă, cele scrise de noi în legătură cu „benevola cotizație" practicată într-o unitate din Tg. Jiu, dînd o tentă penibilă informațiilor ulterior trimise nouă de către corespondentul local al ziarului). Dar să nu ne lăsăm antrenați, măcar azi, în acest meschin păienjeniș — pentru că avem în față viața lui F. Joliot-Curie, a lui A. Camus, viața lui Enrico Fermi și a lui A. Michelson, care ne-au reamintit metafora „primitivului inversat".

În bani mărunți s-ar putea spune cam așa : primitivii (cei obișnuiți, de toate zilele, nu cei inversați) trăiesc în mijlocul naturii, citesc urmele animalelor, adulmecă vîntul, se cațără în copaci, ucid leul cu pumnii. În schimb, nu știu carte. Nu văd filme. Habar n-au de expediția „Ra".

Sînt, cum s-ar zice, deficitari în cultură. Asta spre deosebire de ceilalți primitivi (la fel de obișnuiți, de toate zilele, dar stînd cu capul în jos) care mănîncă bibliotecile, făcîndu-le sandviș — o bibliotecă între două chifle — văd filme (foarte bune), ascultă muzică (preclasică și dodecafonică). În schimb, efortul fizic îi sperie, natura dezlănțuită îi oripilează și singura gimnastică pe care și-o îngăduie e plimbarea de acasă la serviciu și înapoi. După cum se vede, primitivul simplu, ca și cel inversat, constituie negarea dictonului „mens sana in..." iar cea mai strălucitoare replică ce poate fi dată amîndurora nu e conținută în dicton, ci în fair-play-ul unor mari savanți, al unor mari oameni de știință.

F. Joliot-Curie făcea nu numai demonstrații de judo, în public, dar era un excelent fotbalist, pasiune în care poate numai A. Camus, autorul „Ciumei", al „Străinului", al „Mitului lui Sisif" îl întrecea, fascinat de balonul rotund.

Căpitanul Cousteau n-ar fi ajuns să locuiască pe fundul mărilor, să construiască celebrul scafandru autonom care-i poartă numele dacă n-ar fi început prin a se scufunda de plăcere, iar celebrul cvartet — Enrico Fermi, Franco Rasetti, Emilio Segré, Eduardo Amaldi — cei care printre primii au „coborît" în atom alergau, se luptau, băteau mingea cu disperare.

Cînd, în plină glorie, Albert Michelson a fost întrebat de Einstein de ce măsoară viteza luminii, el a răspuns : „Pentru că mă distrează". E o butadă, dar și o replică de fair-play, căci fostul ofițer de marină, scrimer și boxer (cel mai bun boxer de categorie ușoară al Academiei navale din Annapolis) continua să joace tenis și la șaptezeci de ani.

Dacă am face o listă a savanților care cîntau la vioară sau pictau, ea n-ar fi mai lungă decît lista savanților care mărșăluiau, boxau, jucau baschet sau călăreau și aceste adevăruri binecunoscute n-ar fi fost repetate aci, dacă autorul acestor rînduri n-ar fi avut ocazia (înainte de a revedea biografiile mai sus-amintite) să ia parte la o conversație în care cîțiva primitivi inversați, bucșiți de biblio-informații, au șfîrțecat cu aplomb și distincție pe sportivii profesioniști, apoi pe sportivii amatori, sfîrșind cu o tiradă împotriva sportului în general.

De altfel — și ceea ce e mai trist — tirada era sinceră, ceea ce trebuie să ne reamintească imaginea pură a fair-play-ului în diversele lui ipostaze, chiar și în aceea de îngeraș salvînd sufletele primitivilor-inversați de la o cazną veșnică.

Dar, de fapt, cei în pricină nu vor citi — din principiu — aceste rînduri, autorul declinîndu-și astfel răspunderea pentru păcatele lor viitoare.

Camil BACIU

Trimisul nostru special, CONSTANTIN ALEXE, transmite :

EXPLICAȚII LA O ÎNFRÎNGERE

Atenție la meciul următor

Cînd scriu aceste rînduri, peste Sofia s-a așternut o liniște deplină. E miezul nopții. Stau în fața unei coli de hîrtie și, acum, după mai bine de patru ore de la sfîrșitul partidei din prima manșă a C.C.E., încerc să înțeleg niște lucruri pe care nu le-am putut pricepe în sala „Universiada". În drum spre hotel l-am întrebat pe Rotaru de ce și cum a fost posibilă o asemenea comportare a echipei Steaua. Era atît de descumpănit încît mi-a cerut un răgaz de meditație. Dar pentru aceasta nu mai e timp.

DUMINICĂ, 15 IUNIE, DE LA ORA 10, ÎN SALA FLOREASCA, ECHIPA NOASTRĂ CAMPIOANĂ ESTE CHEMATĂ SĂ DEA REPLICA LA ACEST NEAȘTEPTAT 0—3.

Se știe că la volei contează formidabil terenul, suportul moral al spectatorilor. T.S.K.A. a avut o „galerie" extraordinară. Mai contează și arbitrajul. Dar, lui P. Lange (R.D.G.) și bulgarului T. Todorov nu putem să le mai reproșăm greșelile de la cîteva decizii împotriva Stelei (pentru duble la preluarea serviciului, pentru atingeri imaginare de fileu) fiindcă Steaua a jucat neașteptat de slab. Am întrebat pe antrenorul T. Tănase ce s-a întîmplat. Nu știa nimic. Nu găsea explicația acestei căderi, a unei evidente delăsări, deși cu o oră înainte de a intra în sală toți jucătorii declaraseră că se simt bine. Importanța partidei i-a copleșit pe tinerii voleibaliști de la Steaua. Au uitat, pur și simplu, ce le spusese antrenorul înainte, le tremurau picioarele, cred că, în acele momente, uitaseră și cum îi cheamă. Au apărut pe teren ca niște diletanți, iar gazdele, care nu concepeau să piardă, au atacat fără răgaz de la primele mingi și pînă să se dezmeticească jucătorii de la Steaua, în primul set, scorul a luat proporții neașteptate 7—0 sau 14—2. Simov, secondat excelent de tînărul Zlatanov, nu avea probleme fiindcă blocajul formației noastre era ca și inexistent. Seturile 2 și 3 au fost echilibrate dar Steaua nu a dat tot ce putea. În setul 2 la scorul de 7—2 pentru ei, jucătorii de la Steaua au greșit servicii, au atacat afară din teren și n-au știut să depășească un blocaj foarte înalt. Aceste lipsuri pot fi remediate. Mai sînt cîteva zile pînă la meciul revanșă. Pentru ca Steaua să cîștige al doilea joc (valoarea reală a jucătorilor îi dă dreptul la aceasta) e nevoie de o mobilizare, de o dăruire totală. Fiindcă din acest punct de vedere ei au manifestat la Sofia carențe foarte mari. Bucureștenii sînt mai talentați decît adversarii, mai tehnici, mai inventivi. Dar aceste calități nu pot fi puse în valoare decît în momentul cînd sînt dublate de o mare doză de încredere.

Sala Floreasca, cu siguranță, va fi plină, suportul moral va exista. Voleibaliștii de la Steaua au condiții să depășească pe T.S.K.A. Sofia și să se întîlnească în al treilea meci — hotărîtor — la 20 iunie la Belgrad. Dar, pînă atunci atenția trebuie îndreptată spre partida de la București.

sportul în lume

Sesiunea C. I. O. de la Varșovia a discutat programul J.O. de la Sapporo

VARȘOVIA 11 (Agerpres). — În cadrul lucrărilor C.I.O. de la Varșovia a fost prezentat și un proiect-program al J.O. de iarnă din 1972 de la Sapporo. Astfel deschiderea festivă urmează să aibă loc la 3 februarie după care se vor juca două meciuri de hochei. La 4 februarie sînt prevăzute 8 meciuri de hochei, proba de 30 km schi fond, primele două manșe la bob — 2 persoane, skeleton, patinaj viteză femei (500 m) și patinaj artistic figuri obligatorii (femei). Olimpiada se va încheia la 13 februarie cu proba masculină de slalom special, două jocuri de hochei pe gheață și ștafeta de schi 4×10 km.

Trimisul nostru special, RADU VOIA, transmite :

Pentru meciul Spania — România nu mai sînt bilete

Într-o scurtă escală madrilenă, în drum spre Valencia, am putut să ne convingem ușor că pentru cercurile sportive din capitala Spaniei subiectul la ordinea zilei este unic — meciul cu România ! Se discută tenis, se fac calcule pe puncte din tenis, se emit păreri din partea specialiștilor în tenis, sau chiar a celor nespecialiști. Interesul pentru pasionanta întîlnire, care începe vineri, era reflectat fidel și în toate convorbirile ce le-am purtat la redacția ziarului sportiv AS, unde — în ore de seară — domnește forfota unui stup de albine în plină recoltă. O semifinală mai grea decît pare... Santana nu joacă... Țiriac și Năstase sînt redutabili nu numai în dublu... Spaniolii trebuie să cîștige cu 4—1... La București, puteam pierde... Santana joacă... În „Cupa Davis" nu se știe niciodată nimic...

Păreri, uneori contradictorii, care converg totuși asupra unui singur punct : va fi un meci mare. De aceasta sînt convinși toți iubitorii de tenis: cei din Valencia, care au luat cu asalt casele de bilete ale stadionului de tenis, ca și mulți dintre cei din Madrid și Barcelona, care vin special pentru meci, în orașul de pe țărmul Mediteranei.

Jucătorii noștri au sosit în două etape. Primul lot, cuprinzînd pe Ilie Năstase, Petre Mărmureanu și căpitanul de echipă Gheorghe Cobzuc, a călătorit de la Paris la Valencia, duminică, în ziua încheierii turneului de la Roland Garros. Ion Țiriac a venit a doua zi, pe o rută italiană, alăturîndu-se echipei, care a și început antrenamentele la locul disputei. Acolo se găseau și tenismanii spanioli într-o decadă de cantonament sub conducerea cunoscutului as australian Lew Hoad.

În jurul lui Manuel Santana continuă să planeze misterul. Se știe acum că accidentarea sa la Roland Garros, în meciul cu Andres Gimeno — vechiul său rival spaniol și internațional — a avut ca etapă premergătoare întîlnirea susținută în compania lui Ion Țiriac. Se pare că „Țiri" l-a întins tare pe redutabilul său adversar și acesta — deși învingător în trei seturi — se resimțea la sfîrșitul meciului. Cu Gimeno, a fost la un pas de victorie, dar la 4—4 în setul trei, care putea să fie și ultimul, Manolo a început să simtă dureri tot mai acute în piciorul drept. A urmat abandonul și acum, interminabile discuții asupra participării sale la meciul cu România.

Deocamdată, ceilalți trei echipieri ai Spaniei — noua vedetă Manuel Orantes, specialistul în dublu José Luis Arilla și „omul victoriei" de la București, Juan Gisbert — exersează placid sub bagheta lui Hoad și ochiul atent al căpitanului de echipă Jaimé Bartroli.

Iar noi, cu ceva mai puțin calm, simțim fiorul premergător unei grele încercări de forțe în fața fileului. Pînă la meci mai e o singură zi.

Valencia, 11 iunie.

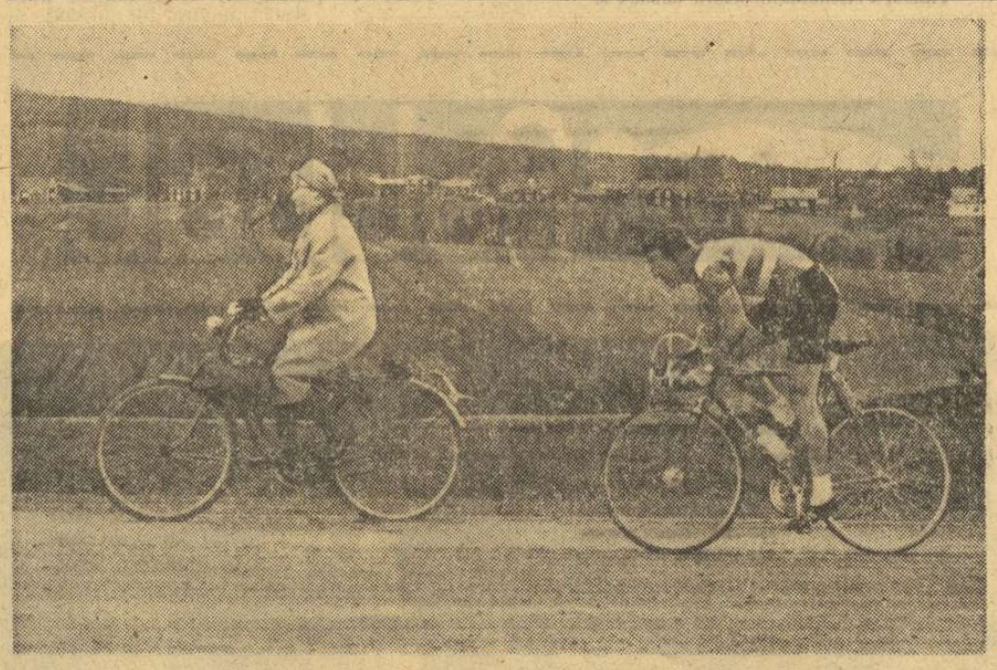

Nimic nu poate dovedi mai sugestiv cît de popular este ciclismul în Suedia decît această imagine în care celebrul Erik Pettersson este nevoit să întreacă pe șosea o gospodină plecată pe bicicletă la cumpărături

Carruthers și Kenders învingători în „Tourist Trophy"

În insula Man a avut loc concursul „Tourist Trophy", contînd pentru campionatul mondial de motociclism. La clasa 250 cmc a cîștigat australianul K. Carruthers (Benelli), urmat de englezul Perris (Suzuki) și de spaniolul Herrero (OSSA). La clasa 500 cmc au dominat alergătorii vest-germani, ocupanți ai primelor cinci locuri. Primul a sosit Kenders (BMW). În clasamentele C.M. conduc : Herrero 40 p (250 cmc) și Kenders 30 p (500 cmc).

Prof. Petre Focșeneanu ne relatează despre :

Congresul Federației Internaționale de Schi

● Precizări în problema amatorismului : schiorii pot face reclamă unei firme, dar beneficiul aparține federației naționale ● Vor fi din nou penalizări la slalom ? ● Orice țară poate participa la Cupa Mondială ● Pîrtiile din România trebuie reomologate ● Oficializarea campionatelor europene de juniori ● Competițiile internaționale ale viitorului sezon

Al XXVII-lea Congres al Federației Internaționale de Schi, recent desfășurat în Spania, la Barcelona, a discutat și aprobat o serie de importante măsuri menite să contribuie la mai buna desfășurare a acestui sport. În legătură cu lucrările Congresului, am solicitat o serie de amănunte secretarului general al F.R.S.B., prof. Petre Focșeneanu, participant ca delegat al țării noastre.

— Printre obiectivele principale discutate, știm că a fost și adoptarea noului statut al F.I.S. În ce constau modificările aduse statutului ?

— De fapt, ne-a răspuns prof. Focșeneanu, este vorba de unele completări și precizări privind în mod special problema amatorismului. La propunerea mai multor federații și a Consiliului F.I.S., articolele 8 și 9 au fost completate cu mențiunea că sportivii participanți la concursuri internaționale nu pot folosi numele, titlul și fotografiile în scopuri de reclamă, fără aprobarea federațiilor naționale.

— Și dacă federațiile își dau acordul ?

— Desigur, vor fi și astfel de situații, dar numai cînd o federație este interesată să dezvolte schiul în țara respectivă. În acest caz, schiorul poate face publicitate pentru o anumită firmă, dar toate beneficiile vor fi încasate de federația țării și nicidecum de schior. Hotărîrea este în concordanță și cu recomandarea C.I.O. privind problema amatorismului.

— Au mai fost aduse și alte modificări statutului ?

— Una foarte importantă și anume privind dreptul de a organiza campionatele mondiale și congresele F.I.S. : țările care solicită organizarea C.M. și a congreselor sînt obligate să acorde posibilitatea de participare tuturor țărilor afiliate la F.I.S.

— Vă rugăm să ne spuneți ceva și despre precizările aduse cu prilejul Congresului.

— Acestea s-au referit mai mult la activitatea competițională propriu-zisă. Așa, de pildă, a fost oficializată desfășurarea campionatelor europene ; s-a stabilit ca propunerile pentru modificarea regulamentului de disputare a concursurilor să nu fie discutate și aprobate decît de Congresul F.I.S. din anul 1971, urmînd ca ele să fie experimentate în viitorul sezon și definitivate în cadrul comitetelor tehnice ale F.I.S.

— Care sînt aceste propuneri ?

— Ele sînt destul de numeroase, dar mă voi limita la cele mai importante, ca, de exemplu, cele ale federației franceze : reintroducerea penalizării de două secunde pentru fiecare fanion încălecat și desfășurarea slalomului uriaș în două manșe, în aceeași zi.

— Cunoaștem că în cadrul acestei „ediții" a Congresului urma să se discute și propunerea de introducere a săriturilor de pe trambulinele „mamut" la concursurile oficiale. Ce s-a stabilit ?

— Propunerea a figurat pe ordinea de zi și a fost discutată, dar F.I.S. nu a fost de acord cu oficializarea săriturilor de pe marile trambuline care vor continua să se desfășoare, dar numai pentru oferirea de spectacole inedite. La Jocurile Olimpice, campionatele mondiale și la celelalte competiții ce vor avea loc sub egida F.I.S., probele oficiale vor fi cele de la trambulinele de 70 m și 90 m.

— Fără îndoială, calendarul competițional al anului 1970 a fost unul dintre punctele principale ale Congresului. Vă rugăm să ne spuneți elementele esențiale ale acestui subiect.

— Da, într-adevăr, calendarul a suscitat discuții ample și a determinat luarea unor măsuri importante, ca de pildă, reîmpărțirea concursurilor de schi alpin și nordic în grupe A și B. În plus, orice țară, și nu numai cele alpine, ca pînă acum, poate organiza un concurs F.I.S. A și două concursuri F.I.S. B, bineînțeles, cu condiția să asigure condițiile tehnice și organizatorice necesare. S-a stabilit ca punctele F.I.S. să fie acordate numai la concursurile la care iau parte minimum trei țări și minimum cinci schiori care dețineau deja punctaj F.I.S., iar acesta să fie inclus și la competițiile internaționale de juniori, studenți și militari supravegheate de un delegat al F.I.S. Tot în legătură cu calendarul, F.I.S. a recomandat Asociației internaționale a presei sportive, cu colaborarea căreia organizează Cupa Mondială, să aducă îmbunătățiri desfășurării acestei competiții, în sensul disputării ei pe două categorii, A și B, pentru a se da posibilitate de a participa și alor țări în afara celor alpine, S.U.A. și Canada. Urmează ca asociația internațională a ziariștilor să-și dea acordul. Apropo de Cupa Mondială : s-a acceptat ca ea să fie organizată și pentru săriturile de la trambulină.

— Referitor la pîrtii, au intervenit noutăți ?

— Noutăți nu, ci doar o hotărîre a F.I.S. care a stabilit ca nici un concurs internațional, și mai ales cele F.I.S. A și B, să nu aibă loc decît pe pîrtii omologate sau reomologate în ultimii trei ani. În această situație, se pune problema reomologării pîrtiilor noastre din Postăvar și Bucegi, fapt care se va petrece pînă la sfîrșitul lunii octombrie. Bineînțeles, pînă atunci pîrtiilor respective li se vor face cîteva reamenajări, absolut necesare.

— Cînd se vor disputa cele mai importante întreceri internaționale ale sezonului 1970 ?

— Campionatele mondiale la probe alpine vor avea loc între 7—15 februarie, în Italia (Val Gardena), iar la probe nordice între 14—22 februarie, în Cehoslovacia (Vysoke Tatry). Campionatele europene la probe nordice pentru juniori se vor desfășura în zilele de 31 ianuarie și 1 februarie în Austria. La probe alpine, va avea loc Criteriul european (6—15 februarie, în Italia, la Corvara), urmînd ca prima ediție a „europenelor" să fie programată în 1971. Cît privește Campionatul balcanic, el va fi găzduit, la 4—5 aprilie, în stațiunea Uludag din Turcia.

— În încheiere, vă rugăm să ne spuneți ce competiții internaționale se vor disputa în țara noastră ?

— În ordine cronologică : Cupa Caraimanul la fond pentru juniori și junioare (17—18 ianuarie, la Bușteni), Cupa Poiana (F.I.S. B) la slalom special și coborîre pentru seniori (21—22 februarie, în Postăvar), Cupa Bucegi (F.I.S. B) la slalom special și slalom uriaș pentru seniori și senioare (28—29 martie în Bucegi).

Mulțumindu-i prof. Focșeneanu pentru amabilitatea cu care ne-a pus la dispoziție informațiile, ne facem datoria de a le reda cititorilor.

D. STANCULESCU

fotbal pe glob fotbal pe glob

● **Miercurea viitoare (18 iunie), Universitatea Craiova susține cel de-al treilea meci în cadrul „Cupei balcanice" la fotbal. Partenera de întrecere îi va fi de data asta cunoscuta formație albaneză Dinamo Tirana.**

● Într-un meci contînd pentru turneul final al „Cupei Italiei", echipa A.S. Roma a terminat la egalitate : 2—2 cu formația F.C. Torino. Iată clasamentul turneului : 1. A. S. Roma — 4 puncte (3 jocuri); 2. Cagliari — 2 puncte (2 meciuri); 3. F.C. Torino — 2 puncte (2 meciuri); 4. Foggia — 2 puncte (3 jocuri).

● Finala „Cupei Spaniei" se va disputa în acest an între formațiile Atletico Bilbao și Elche. În cel de-al treilea meci al semifinalei dintre Elche și Real Sociedad, prima echipă a cîștigat cu scorul de 2—0 (în primul joc : Elche — Real Sociedad 3—0 ; în cel de-al doilea meci : Real Sociedad — Elche 4—1).

● Echipele A. C. Milan și Estudiantes-La Plata au căzut de acord asupra datelor la care să-și dispute întîlnirile pentru „Cupa intercontinentală", denumire dată „super-finalei" oficioase care opune anual pe cîștigătoarea Cupei campionilor europeni și pe cea a Cupei Americii de Sud. Primul meci se va disputa la 2 octombrie pe stadionul San Siro din Milano iar returul, la 22 octombrie la Buenos Aires.

Azi, pe Maracana

BRAZILIA — ANGLIA : „un meci al mîndriei"

RIO DE JANEIRO (**prin telefon, de la corespondentul nostru,** J. P. SARTO). — La ora cînd aceste rînduri ajung în fața ochilor cititorilor români, reprezentativele de fotbal ale Braziliei și Angliei fac ultimele pregătiri pentru „amicalul" — găzduit de Maracana — pe care presa braziliană îl numește un meci „al mîndriei". Explicația este simplă : echipa țării gazdă, înfrîntă zdrobitor, pe pămînt englezesc, la ultima ediție a campionatului mondial, are șansa de a-și demonstra posibilitățile într-o partidă care o va opune actualilor campioni mondiali, pentru a arăta astfel că eșecul din 1966 nu a fost decît o „pasă" temporară...

Și acum, ultimele vești de la cele două echipe. Actualii campioni au sosit, încă de luni, la Rio, dar în privința formației sir Alf Ramsey vădește o circumspecție totală, afirmînd că îi va stabili pe cei 11 jucători abia cu o oră înaintea partidei. Oricum, se pare că dintre cei 19 fotbaliști folosiți în cele 3 partide disputate pe continent (0—0 și 4—0 cu Mexic și 2—1 cu Uruguay) preferințele managerului se vor îndrepta, pe de-o parte, spre apărarea din al doilea meci cu Mexicul (**Newton, Cooper, Mullery, Labone, Moore**) și, pe de alta, spre atacul **Bell, Peters, Lee, Ball, Hurst,** ai cărui components pot „circula" cu ușurință pe toată lățimea terenului.

În ceea ce le privește pe gazde, selecționerul Saldanha are mai multe dificultăți în alcătuirea echipei : tînăra speranță a atacului, Clodoaldo, de la Santos, se află încă în convalescență după o operație la genunchi, iar cei doi mijlocași care au prestat un joc excelent contra Perului (2—1 pentru Brazilia) — Piazza și Gerson de la Botafogo — par în eclipsă de formă. Două lucruri sînt certe : foștii campioni mondiali vor juca 1—4—2—4, iar ultimii patru vor fi **Jairzinho** (Botafogo) — **Lopez** (un tînăr de 22 de ani, de la Cruzeiros) — **Pelé** (Santos) — **Tostao** (Cruzeiros).

Vera Nikolici 2 : 05,0 pe 800 m

Cea mai bună performanță mondială a sezonului

BELGRAD 11 (*Agerpres*). — Cu prilejul unui concurs atletic desfășurat la Osijek (Iugoslavia), cunoscuta campioană iugoslavă Vera Nikolici a cîștigat proba de 800 m, fiind cronometrată cu timpul de 2:05,0 (cea mai bună performanță mondială din acest sezon).

Internaționalele de tir

(Urmare din pag. 1)

daliilor de aur decernate cu ocazia frumoasei festivități de închidere : **campionatele internaționale :** S.U.A. — 9, România — 3, Cehoslovacia — 2, Ungaria — 1 ; **Balcaniada :** România — 17, Iugoslavia — 7.

O serie de trofee oferite de federația de specialitate au îmbogățit vitrina sportivă a unora dintre participanți. Cele mai prețioase au revenit americanului Dean Bahrman („Cupa Chalange Iosif Sirbu") învingător la armă liberă calibru redus 60 f culcat) și lui **Ion Tripșa,** pentru cea mai bună performanță românească la aceste întreceri.

Rezultatele ultimei zile : pistol calibru mare : INTERNAȚIONALE : 1. **Nacovsky** (Cehoslovacia) 589 p, 2. Withacre (S.U.A.) 588 p, 3. Horman (R.F.G.) 588 p, 4. GIUȘCĂ (România) 587 p, 5. Hurt (Cehoslovacia) 585 p, 6. Menendez Eloy (Cuba) 584 p. BALCANIADĂ : 1. GIUȘCĂ (România) 587 p, 2. ATANASIU (România) 582 p, 3. Tonev (Bulgaria) 581 p, 4. Todorov (Bulgaria) 578 p, 5. MAGHIAR (România) 577 p, 6. DUMITRIU (România) 575 p. **echipe :** 1. ROMÂNIA 2 321 p, 2. Bulgaria 2 298 p, 3. Turcia 1 657 p. **Armă liberă calibru mare poziția culcat 40 f :** 1. Bahrman (S.U.A.) 396 p (ultima decadă : 98 p), 2. Meredith (S.U.A.) 396 p (u. d. : 97 p), 3. Pool (S.U.A.) 395 p (u. d. : 100 p), 4. Wigger (S.U.A.) 395 p (u. d. : 97), 5. FERECATU (România) 394 p, 6. Klingner (R.F.G.) 392 p, **poziția în picioare 40 f :** 1. Wigger 379 p, 2. Sommer (R.D.G.) 378 p, 3. Wunderlich (R.D.G.) 375 p, 4. Navratil (Cehoslovacia) 374 p, 5. Munzert (R.D.G.) 366 p, 6. Kovarik (Cehoslovacia) 366 p, **poziția în genunchi 40 f :** 1. Wigger 388 p, 2. Writer (S.U.A.) 385 p, 3. Sommer 385 p, 4. ȘANDOR (România) 384 p, 5. Wunderlich 384 p, 6. Pool 383 p, **trei poziții (3 x 40 f) :** 1. Wigger 1 162 p, 2. Sommer 1 154 p, 3. Wunderlich 1 146 p, 4. Navratil 1 144 p, 5. Meredith 1 141 p, 6. Pool 1 138 p. Toate cele patru probe de la armă liberă calibru mare au contat numai pentru campionatele internaționale ale României.

Participare selectă la turneul de la Sinaia

Între 18 iunie și 3 iulie se desfășoară, la Sinaia, turneul internațional feminin de șah, avînd printre invitate nume cunoscute în arena șahistă mondială, ca **Ala Kușnir** (U.R.S.S.) — fostă challengeră la titlul mondial — **Edith Keller Hermann** (R.D. Germană), **Fanny Heemskerk** (Olanda), **Liubița Jifkovici** (Iugoslavia), **Kveta Eretova** (Cehoslovacia), **Dinah Dobbson** (Anglia). Țara noastră va fi reprezentată de maestrele internaționale **Alexandra Nicolau, Elisabeta Polihroniade** și **Margareta Teodorescu,** precum și de maestrele **Margareta Perevoznic** și **Rodica Reicher**

SPASSKI — PETROSIAN
10½—9½

Cea de-a 20-a partidă a meciului dintre marii maeștri sovietici Tigran Petrosian și Boris Spasski pentru titlul mondial la șah, s-a încheiat cu victoria lui Petrosian. În prezent scorul este favorabil lui Spasski cu 10½—9½ puncte.

CALEIDOSCOP

Dificultățile lui Bob Beamon

Bob Beamon a fost considerat deținătorul „celui mai spectacular" record la J.O. din Mexic. Rezultatul său de 8,90 m la lungime a fost descris drept „o săritură în secolul viitor". Organizatorii tuturor concursurilor atletice din S.U.A. au ținut să-l aibă prezent la startul întrecerilor. Neglijîndu-și studiile la Universitatea din Texas el și-a pierdut bursa. Acum, Beamon consideră că a ajuns *„o victimă a propriului său record". „În fiecare seară mi se cere să sar cel puțin 8,50 m. Dar nu sînt o mașină"* — s-a plîns recent atletul de culoare unui ziarist. Planurile sale de a deveni jucător profesionist de baschet s-au năruit, întrucît pentru patronii cluburilor respective nu este suficient să ai un nume răsunător. Pentru fotbalul american Beamon s-a dovedit lipsit de forța necesară. De aceea a fost nevoit să sară mai departe la lungime, dar invitațiile adresate s-au rărit mereu. El nu poate să mai atingă nici 8 metri, ajungînd să fie întrecut de atleți complet necunoscuți. „Mexicul a murit, recordul a murit, gloria olimpică a murit" — a conchis cu amărăciune Beamon, referindu-se la situația sa actuală.

Și aceasta este o performanță !...

Jucătorii echipei suedeze de fotbal Byberget care activează în divizia a VI-a, nu știu încă ce înseamnă să cîștigi un meci de campionat. Sezonul trecut ei nu au reușit să obțină un singur punct și au încheiat campionatul pe ultimul loc în clasament unde situația lor era astfel înfățișată : 14—0—0—14 8:120=0. În actualul sezon, echipa Byberget merge pe același drum, înscriind pînă acum un singur gol și primind 24. În meciul susținut recent cu Sidsjoe, echipa din Byberget a fost învinsă cu 18—0.

„Este vina arbitrului care a condus partinitor", a declarat în legătură cu acest rezultat, portarul echipei Esbjoern Forsberg. El a fost eliminat de pe teren, cînd echipa sa era condusă cu 15—0, deoarece a protestat pentru acordarea unui penalti !

Mîndria formației o constituie însă atacantul Kjell Henriksson deoarece a înscris singurul punct al echipei. **„Este plăcut să joci fotbal chiar dacă pierzi întotdeauna" — a declarat Henriksson. Totuși, visul nostru este să obținem o singură victorie, ca să gustăm și noi această bucurie".**

Mai rapid decît... un cal de curse !

Jim Hines, omul cel mai rapid din lume, a devenit al doilea sprinter, după prestigiosul Jesse Owens, care a întrecut un... cal de curse. Hines, medaliat cu aur în proba de 100 m la Ciudad de Mexico și primul alergător care a realizat 9,9 secunde pe această distanță, joacă în prezent fotbal american într-o echipă profesionistă din Miami. Miercurea trecută, la Harlington, el și-a menținut un avans de peste 27 metri (30 yarzi) într-o cursă pe distanța de 220 yarzi asupra lui *„Business Man",* un pur sînge ce a trebuit să parcurgă 440 yarzi. În ciuda retragerii sale din competițiile de sprint, Hines a realizat un timp care pare un vis multor sprinteri. Deși cronometrat cu 20,2 el a declarat : *„Nu am fost chiar în cea mai bună formă".*

Jesse Owens, triplul medaliat olimpic la Jocurile de la Berlin din 1936, a întrecut și el, în 1948, un cal de curse pe distanța de 100 yarzi, în timp ce un alt atlet american, Henry Carr, cîștigătorul probei de 200 metri la J.O. de la Tokio din 1964 nu a reușit decît un „meci nul" într-o tentativă asemănătoare întreprinsă luna trecută fiind dominat pe 440 yarzi și terminînd mai repede pe 100 yarzi într-o întrecere cu un cal de curse care a parcurs 880 yarzi și respectiv 110 yarzi.

Printre manifestările premergătoare Jocurilor olimpice din 1972 organizate în R.F. a Germaniei figurează și un concurs de desene, acuarele, gravuri și colaje deschis copiilor între 3 și 16 ani. Tema concursului : Jocurile olimpice văzute cu ochii copiilor. Organizatorii au avut de triat și apreciat peste 6 000 de lucrări, cea mai bună fiind considerată cea pe care o reproducem alăturat („Meci de box") și care i-a adus Martinei Greft, în vîrstă de 12 ani, medalia de aur a concursului.

-TELEX-TELEX-TELEX-TELEX-

Campionatele europene de lupte clasice, desfășurate la Modena, au dat următorii cîștigători în ordinea categoriilor : Lacour (R.F.G.) ; Marinko (Iugoslavia) ; Bjorlin (Finlanda) ; Alacok (Turcia) ; Damjanovic (Iugoslavia) ; Tapio (Finlanda) ; Nenadic (Iugoslavia) ; Corak (Iugoslavia) ; Svensson (Suedia) ; Topuz (Turcia).

■

În semifinala zonei americane a Cupei Davis, disputată la Santiago de Chile, selecționata Braziliei a învins-o pe cea a țării gazdă cu scorul de 3—2. În ultimele două partide de simplu, Cornejo (Chile) l-a întrecut cu 6—4, 3—6, 2—6, 6—0, 6—4 pe Mandarino, iar Koch (Brazilia) a cîștigat cu 6—4, 2—6, 4—6, 6—2, 7—5 în fața lui Fillol.

■

Turneul internațional „open" de tenis pe gazon de la Bristol a continuat cu probele de simplu. Australianul Rosewall l-a eliminat cu 7—5, 6—2 pe americanul Holmberg, iar Ashe (S.U.A.) cu 6—4, 6—4 pe Olmedo (Peru).

■

În cadrul unui concurs de haltere care a avut loc la Nürnberg, sportivul vest-german Rudolf Mang (cat. grea) a realizat la totalul celor trei stiluri o performanță de peste 540 kg. superioară recordului mondial oficial de juniori.

■

Astăzi, de la Geneva, se va da startul în cea de-a 33-a ediție a Turului ciclist al Elveției. Participă 88 de rutieri din diferite țări. Printre favoriți se numără olandezul Janssen, francezul Aimar și campionul mondial, italianul Adorni.

Marş triumfal în repriza secundă

U.T.A. a repurtat astăzi o mare victorie, după o repriză în care şi-a chinuit suporterii, dar şi după o alta în care i-a ridicat în picioare la propriu şi la figurat.

Meciul a fost senzaţional, în ciuda acestui 4–0 final, accentele lui dramatice fiind determinate de ratările arădenilor, din primele 45 de minute, ratări ce păreau că n-o să se mai sfîrşească niciodată.

Echipa gazdă a avut goluri gata făcute chiar în primele minute ale întîlnirii, dar Lereter, singur cu portarul, a aşteptat prea mult şi şutul său, întîrziat cu acea fracţiune de secundă decisivă în fotbal, a întîlnit portarul advers, care găsise timp să-i micşoreze unghiul. O ocazie similară avea să fie ratată în minutul 5 de Dumitrescu. Aşadar putea — sau mai bine zis TREBUIA — să fie 2–0 pentru U.T.A. chiar după primele cinci minute ale partidei.

În continuare, deşi Farul s-a apărat cu multă luciditate, arădenii au avut încă două ocazii spulberate însă, de data aceasta nu de propriii jucători, ci de portarul oaspeţilor Ştefănescu, deosebit de inspirat şi de... norocos.

De la mijlocul reprizei jocul s-a mai echilibrat. Farul joacă degajat şi contraatacă periculos, mai ales pe aripa stîngă unde Kallo are mereu cîştig de cauză în luptă cu Birău, driblat cu uşurinţă de fiecare dată. U.T.A. revine în atac în ultimele minute ale reprizei, dar Farul acţionează cu mult calm exasperîndu-şi adversarii şi pe... suporterii acestora.

U. T. A. – Farul 4-0 (0-0)

ARAD, 11 (prin telefon, de la trimisul nostru).
Stadion U.T.A. ; timp frumos ; teren bun ; spectatori circa 12 000. Au înscris : Domide (min. 58 şi min. 61), Şchiopu (min. 67), şi Lereter (min. 87).
U.T.A. : Gornea 9 — Birău 6, Bacoş 9, Pojoni 8 (din min. 87 Brîndescu), Czako 6 (din min. 50 Şchiopu 8), Petescu 8, Lereter 7, Axente 8, Domide 9, Broşovschi 7, Dumitrescu 10.
FARUL : Ştefănescu 8 — Botea 6, Constantinescu 7, Antonescu 7, Badea 6, Etem 8, Koszka 7, Sasu 7, Ologu 7, Tufan 8 (din min. 68 Nichiti 5), Kallo 8.
A arbitrat N. Cursaru (Ploieşti) ★★★★★, bine ajutat la tuşă de S. Mîndreş şi M. Sadoveanu ambii din Bucureşti.
Trofeul Petschowschi (pentru public) : 10.

Neşansa echipei arădene a atins punctul maxim după pauză, în min. 46, cînd Birău intercalat în atac în loc să lase mingea centrată de Axente să „curgă" (şi ea ar fi ajuns în poartă !) sau s-o împingă în plasă, o trimite, de la 1 metru pe lîngă bară...

Dar, iată, salvator pentru tensiunea ce se crease în rîndurile jucătorilor arădeni, voleul lui Domide în minutul 58 care a expediat mingea în fundul plasei. Acelaşi Domide avea să fructifice trei minute mai tîrziu o minge pentru care se bătuse şi Dumitrescu ridicînd scorul la 2–0.

Acum cînd norii îndoielii s-au risipit, U.T.A. pune cu totul stăpînire pe joc, realizînd încă două goluri prin Schiopu şi Lereter şi construind alte acţiuni ofensive de toată frumuseţea.

A fost un meci pasionant, de un bun nivel tehnic, disputat în limitele sportivităţii. Ne declarăm, deci, pe deplin satisfăcuţi.

Jack BERARIU

La tineret-rezerve : U.T.A. – Farul 6–0 (5–0).

Din nou... Dumitrache!

In pasionanta dispută prin corespondenţă — Dinamo-U.T.A. — care ţine de o bună bucată de vreme în „şah" întreaga suflare fotbalistică de la noi, bucureştenii au atacat de la prima mutare. Trimis mult în faţă de Bazil Marian, fundaşul central Dinu a conlucrat inteligent, la mijlocul terenului, cu Ghergheli şi Radu Nunweiller, preparînd baloane după baloane pentru linia întîi. Dar golul, atît de mult aşteptat de „tribune", va cădea de pe aripa dreaptă; redevenit titular, Pîrcălab a primit o minge în zona sa — unde-l cunoaşte fiecare fir de gazon —, a executat o lovitură liberă stil „foglia secca" spre *Dumitrache*, care, zvîcnind dintre fundaşii Petrolului, a stopat întîi balonul pe piept şi apoi l-a împins din apropiere în plasă.

N-au trecut decît 7 minute şi — după felul în care se desfăşoară ostilităţile şi în continuare — urmăritorii liderului promit scor şi... golaveraj. Acum, tot jocul în ofensivă îl face Dumitrache (şi constructor şi realizator) care (argint viu, în ciuda accidentului suferit la primul gol în contactul cu bara) se demarcă lateral, centrează înalt spre punctul de la 11 m, însă în zona de finalizare dinamoviştilor le lipseşte... un al doilea Dumitrache.

La o nouă şarjă a atacului bucureştean, Dumitrache prelungeşte balonul la Ghergheli, infiltrat insidios în careu, dar şutul inimosului mijlocaş şterge bara transversală.

Şi, cum se întîmplă ades, ocaziile se... răzbună. În minutul 27, Stoenescu — pînă atunci umbra lui Dridea, se lasă uşor depăşit de acesta, undeva pe aripa stîngă, urmează o centrare perfectă a înaintaşului petrolist, reluată în plasă de Oprişan, venit din urmă, în viteză, cu maximum de promptitudine şi de eficienţă: 1–1, împotriva cursului jocului, rezultat care îi mai deconectează oarecum pe petrolişti (timoraţi în joo de spectrul retrogradării), înhibîndu-i în schimb pe dinamovişti, care cu o ureche sînt atenţi la cele ce se întîmplă la Arad.

Spre sfîrşitul reprizei (min. 42), *Dumitrache* îşi pune din nou echipa în avantaj pe tabelă : mingea curge pe la Radu Nunweiller şi pe la Lucescu care centrează în faţa porţii Petrolului; de undeva... din pămînt apare „nouarul" echipei noastre naţionale al cărui „cap" nu iartă nici de data aceasta.

Un timp după pauză, Petrolul acţionează mai dîrz şi mai inspirat, dîndu-i de lucru lui Coman. In min. 62, Grozea aleargă 20 de metri cu Stoenescu în spate şi — jenat, evident, de decarul dinamovist — se dezechilibrează în apropierea careului mare, căzînd apoi în interiorul suprafeţei de pedeapsă. Arbitrul bulgar, Peter Nikolov, dictează (curios!) lovitură liberă **în favoarea lui... Stoe**nescu, numai că Grozea nu va mai putea relua jocul în formaţia sa...

...Plecaţi ca din puşcă pe contraatac, dinamoviştii înscriu în cîteva secunde cel de al treilea gol : *Dumitrache* (din nou... Dumitrache) este lansat pe aripa dreaptă şi cînd intră în posesia mingii o retransmite rapid lui *Sălceanu* (introdus în locul lui Pîrcălab) care plasează — fără preluare — în plasa porţii lui Stelian.

Firește, meciul este jucat. In continuare, dintre fazele de poartă mai demne de înregistrat le reţinem pe acestea : min. 66 — Sălceanu centrează balonul în faţa porţii lui Stelian, Dumitrache ţîşneşte în stilul lui personal dar va fi „agăţat" de Dincuţă, în careu, şi arbitrul lasă jocul să curgă; min. 80— Dridea centrează de pe aripa dreaptă, Coman ratează intercepţia mingii, dar „capul" lui Pavlovici greşeşte şi el ţinta; min. 81 — Dumitrache îl serveşte precis pe Lucescu, care — de la 6–8 m — reia, cu capul, alături; min. 85 — *Lucescu* primeşte o pasă de la Sălceanu şi — din poziţie de înaintaş central — introduce balonul în plasă : 4–1, scor cu care meciul va lua sfîrşit.

G. NICOLAESCU

Tineret rezerve : Dinamo Bucureşti—Petrolul 1-0 (0-0).

Dinamo Bucureşti – Petrolul 4-1 (2-1)

Stadionul Dinamo ; timp frumos ; teren excelent ; spectatori — peste 20 000 ; au marcat : Dumitrache (min. 7 şi 42), Sălceanu (min. 62) şi Lucescu (min. 85) pentru Dinamo, respectiv, Oprişan (min. 27).
DINAMO BUCUREŞTI : Coman 7 — Popa 6, Boc 7 (min. 85 Crăciunescu), Dinu 8, Ştefan 7, Ghergheli 7, Stoenescu 6, Pîrcălab 6 (min. 58 Sălceanu 7), R. Nunweiller 7, Dumitrache 10, Lucescu 8.
PETROLUL : Vişan 5 (Stelian 5) — Gruber 7, Bădin 6, Florea 5, N. Ionescu 6, Dincuţă 7, Decu 6, Oprişan 7, Dridea 6, Grozea 7 (min. 67 Pavlovici), Moldoveanu 6.
A condus arbitrul Peter Nikolov (Bulgaria) ★★★★ ; la linie E. Bucşe (Sibiu) şi P. Sotir (Mediaş).
Trofeul Petschowschi pentru public : 9.

fotbal

Şoangher a intrat şi el în plasă la golul trei al Progresului ! Ţărălungă şi-a semnat hat-trick-ul ! Foto : THEO MACARSCHI

Învingător, în pas de vals

Spre marea surpriză a spectatorilor de la stadionul Republicii care şi-au închipuit că partida Progresul—Universitatea Craiova va fi o culme de angajare, o luptă crîncenă şi pasionantă de voinţe — meciul a început în notă, ritm şi atmosferă de vals-boston. Ne-a surprins mai cu seamă calmul olimpian al jucătorilor, impasibili ca nişte şahişti la mutările de deschidere...

Scurgerea minutelor reprizei I nu va avea darul să ne schimbe prima impresie, ambele echipe exprimîndu-se (nefiresc) într-o manieră străină binecunoscutelor stiluri personale de joc. Bucureştenii evoluează mai graţios ca oricînd, iar craiovenii — cu excepţia lui Martinovici, Niculescu, Popa şi Bîtlan — SE JOACĂ cu mingea, cu adversarii şi (într-un fel) cu... spectatorii.

„Treaba lor — îşi zice cronicarul, care nu are vreo jumătate de normă de antrenor la Universitatea Craiova (şi nu va avea, bineînţeles, niciodată !) — **treaba lor, dar nu e frumos !"**

În fine, scriem ceea ce ne oferă „spectacolul". În min. 17, un „cap" al lui Matei întîlneşte mîna lui Popa : penalty, execută Ţărălungă : 1–0 pentru Progresul. În min. 21, centrarea lui Martinovici este reluată de Oblemenco (tunarul Craiovei ! !) neînchipuit de anemic. Patru minute mai tîrziu Oaidă fuge între Popa şi Bîtlan şi ratează de la 7 m dar nu se omoară de loc cu firea, aşa cum l-am văzut de atîtea ori în ipostaze similare. În min. 35, fundaşul craiovean Velea, urcat în atac, şutează surprinzător (execuţie tip foglia secca), mingea descrie o volută neaşteptată şi loveşte bara transversală.

Repriza a doua începe cu o „zvîcnire" a Progresului, care în min. 48 majorează scorul prin Ţărălungă — pătrundere elegantă în careul de 16 m, şut sec cu stîngul la colţ : 2–0. Din acest moment, jocul capătă absolut toate atributele unei... demonstraţii, fotbaliştii Progresului evoluînd practic — doar contracronometrului şi a... tabelei de marcaj, echipa craioveană rezumîndu-se la rolul sparring-partnerului neutru, aproape spectator la eforturile adversarului. Ce ar mai fi de... povestit ? Faptul că în tribune spectatorii glumesc şi spun că un joc de-a v-aţi-ascunselea i-ar fi pasionat mai mult, sau deplasarea totală a atenţiei spre viaţa tranzistoarelor, care transmit focul de pe alte stadioane... Să nu uităm, în min. 75, Ţărălungă reuşeşte hat-trick-ul, reluînd în plasă mingea respinsă de bara laterală la un şut năpraznic al lui Viorel Popescu. 3–0 pentru Progresul, Ţărălungă „bate" exuberant aerul într-o săritură braziliană, exteriorizîndu-şi supradimensional o bucurie care lasă pe toată lumea rece.

În condiţiile în care adversarii lor s-au consumat nu mai puţin decît la un meci amical, eforturile jucătorilor de la Progresul avînd adeseori patina (şi uşurinţa) cinematografică (un stil superb, pe care n-am mai avut ocazia să-l admirăm la aceiaşi autori), adjudecarea victoriei a fost o formalitate, exprimată multe minute plictisitor. Aşadar, recitind tabela de marcaj, învingător la puncte — Progresul !

Marius POPESCU

La tineret-rezerve : Progresul — Universitatea Craiova 1–0 (1–0).

Progresul – „U" Craiova 3-0 (1-0)

Stadionul Republicii, timp frumos, teren bun, 10 000 de spectatori. A marcat Ţărălungă (min. 17 — din lovitură de la 11 m, min. 48 şi min. 75).
PROGRESUL : Manta 7 — Popescu 7, Marinescu 7, Grama 7, Constantinescu 6, Neacşu 7, Beldeanu 7 (min. 80 Georgescu), Matei 7, Şoangher 6, Oaidă 6 (min. 57 Matelanu 6), Ţărălungă 8.
UNIVERSITATEA CRAIOVA : Oprea 7 — Niculescu 6, Bîtlan 6, Popa 6, Velea 6 (min. 46 Deliu 7), Strîmbeanu 4, Broşteanu 4 (min. 46 Bălosu 4), Martinovici 7, Neagu 4, Obiemenco 4, Circiumărescu 4.
A arbitrat Gh. Manole (Constanţa) ★★★★★, ajutat de P. Badea (Braşov) şi S. Nicolau (Constanţa).
Trofeul Petschowschi (pentru public) : 10.

O victorie fără probleme

Jiul – „U" Cluj 2-0 (0-0)

PETROŞANI, 11 *(prin telefon, de la trimisul nostru).* Teren desfundat, extrem de greu, timp înnourat, spectatori 5 000. Au marcat : Naidin (min. 20) şi Cotormani (min. 25).
JIUL : Stan 7 — Georgescu 7, Georgevici 7, Stocker 7, Mihai 6, Cotormani 7 (min. 77 Baicu), Sandu 8, Peronescu 10, Libardi 7, Achim 6 (min. 62 Grizea 6), Naidin 9.
„U" CLUJ : Moldovan 7 — Creţu 7, Pexa 6, Solomon 5, Cîmpeanu 6, Anca 6, Neşu 5, (min. 35 Ionescu 5), Codrea 5, Mustaţea 5, Oprea 5 (min. 70 Lică), Bungău 5.
A arbitrat N. Petriceanu ★★★★★, ajutat bine de D. Isăcescu şi M. Cîţu (toţi din Bucureşti).
Trofeul Petschowschi (pentru public) : 8.

Jiul a obţinut o victorie facilă, pe deplin meritată, graţie vitezei şi eficacităţii în faţa echipei universitare clujene, resemnată azi atît în atac cît şi în apărare, Meciul fără nici o miză, avea toate perspectivele unui joc frumos, în limitele permise de terenul desfundat. În ciuda acestui impediment, ambele echipe s-au angajat într-o luptă deschisă, pe deplin sportivă în care startul a aparţinut gazdelor. Dar în min. 10, clujenii au fost pe punctul de a deschide scorul, centrarea excelentă a lui Bungău fiind reluată în bară de Mustaţea. Apoi, iniţiativa a aparţinut în întregime gazdelor. Jiul a întreprins o acţiune fulgerătoare pe dreapta şi, în urma unei greşeli a lui Solomon, Peronescu a centrat iar Naidin, bine plasat, a introdus balonul în poartă de la numai 5 m (min. 20). Jiul a continuat atacurile viguroase şi o nouă centrare a lui Peronescu l-a pus în poziţie bună pe Cotormani care, cu concursul lui Moldovan, a înscris cu capul un gol parabil (min. 25). Pînă la sfîrşitul reprizei tot gazdele sînt în atac.

După pauză clujenii acţionează mai bine, folosind eficient circulaţia balonului la centrul terenului, dar le lipseşte finalizarea. Şutul lui Oprea este reţinut spectaculos de Stan (min. 58). Apoi jocul îşi pierde din spectaculozitate datorită ritmului lent impus de starea terenului. Doar unele acţiuni ofensive ale gazdelor (mai rare decît în prima repriză) — printre care Peronescu — a fost cel mai bun de pe teren — trezesc din somnolenţă tribunele. In min. 83 am acordat lui Moldovan o notă în plus pentru că salvase un gol pe care Baicu era gata de a-l înscrie prin plonjon.

I. OCHSENFELD

P. S. Ora de începere (18,00) ni se pare prea tîrzie atunci cînd cerul înnourat grăbeşte înserarea. La Petroşani, ultimele 10 minute s-au jucat pe întuneric.

La tineret rezerve : Jiul – „U" Cluj 4–0 (3–0).

Două penaltiuri şi... 2-0

Crişul – A. S. A. Tg. Mureş 2-0 (1-0)

ORADEA, 11 **(prin telefon, de la trimisul nostru).** Stadion Crişul, teren bun, timp noros, spectatori aproximativ 8 000. A marcat Suciu (min. 4 şi 74 — ambele din 11 m).
CRIŞUL : Catona 7, — Balogh 7, Sărac 8, E. Naghi 8, Popovici 8, Tomeş 7, Dărăban 8, Suciu 8, Kun I 6 (min. 65 Harşani), Kun II 7, Cociş 6.
A.S.A. TG. MUREŞ : Ungvari 6, — Şleam 6, Dondoş 7, Toth 7, Czako 6, Ciutac 6, Raksi 7, Lucaci 6, Lungu 5 (min. 74 Siko), Hajnal 6, Makai 5 (min. 60 Silaghi).
A arbitrat Iosif Ritter ★★★★★, ajutat bine la linie de I. Boroş şi G. Blau (toţi din Timişoara).
Trofeul Petschowschi (pentru public) : 9.

Ca oricare echipă ce evoluează în faţa suporterilor, Crişul respectînd tradiţia, a avut iniţiativa din primul minut de joc. Suciu şi fraţii Kun au construit cîteva atacuri şi, în min. 4, tabela de marcaj a înregistrat primul gol. Un schimb de pase între Kun I şi fratele său, ultimul a pătruns în careu, Czako şi Dondoş îl trintesc şi... 11 m. Suciu transformă penaltiul : 1–0 pentru Crişul.

Orădenii domină minute în şir, uneori ei încearcă să facă spectacol. Suciu creează deseori panică în careul advers şi vigilenţa lui Ungvari este încercată chiar de Tomeş şi Dărăban ; apărarea A.S.A. însă rezistă, recurgînd de multe ori la jocul la ofsaid, iar înaintaşii, atunci cînd au balonul, pasează excesiv şi nu pun în pericol poarta apărată de Catona. Spre sfîrşitul reprizei jocul se mai înviorează. În min. 36 Suciu face o cursă pe partea dreaptă, intră în careu, de unde şutează pe lîngă Ungvari care ieşise în întîmpinarea înaintaşului orădean, dar şi pe lîngă bară ! După un minut, Kun I din careu deviază puternic balonul spre poartă şi Ungvari reuşeşte în extremis să-l respingă.

După pauză, mureşenii par decişi să schimbe situaţia de pe tabela de marcaj. Raksi, Lucaci şi Hajnal acţionează cu mai multă vigoare şi astfel asistăm la o dominare a oaspeţilor.

Replica orădenilor este destul de palidă. Nici schimbarea efectuată în linia ofensivă a Crişului nu aduce revirimentul aşteptat. În schimb, introducerea lui Silaghi în formaţia A.S.A. dă mai multă încredere mureşenilor şi în acelaşi timp dă emoţii apărării Crişului. În min. 68 Silaghi a trecut de apărătorii adverşi, a intrat în careu, Catona i-a ieşit în întîmpinare, dar înaintaşul mureşan pripindu-se, a trimis balonul afară. Golul însă cade în poarta formaţiei A.S.A. În min. 74 Tomeş a pătruns în careul A.S.A. şi a fost „cosit" de Ciutac. Din nou penalti. Acelaşi Suciu transformă şi 2–0 pentru Crişul.

Pînă la fluierul final, jocul a fost echilibrat, încercările înaintaşilor ambelor echipe s-au dovedit infructuoase.

Pompiliu VINTILA

TINERET REZERVE : Crişul—A.S.A. Tg. Mureş 5–0 (3–0).

Meci fără miză...

Politehnica Iaşi - Steaua 1-1 (0-0)

PAŞCANI, 11 **(prin telefon de la trimisul nostru).**
Stadion C.F.R. : — excelent ; timp frumos ; spectatori aproximativ 3 500. Au înscris : Incze (min. 50) şi Voinea (min. 85 — din 11 m).
POLITEHNICA IAŞI : Constantinescu 9 (min. 81 Cizic) — Gavrilă 8, Ianul 7, Stoicescu 8, Deleanu 9, Ştefănescu 9, Goliac 8, Incze 8, Lupulescu 8, Cuperman 8, Costăchescu 7 (min. 58 Dănilă 7).
STEAUA : Suciu 8 — Cristache 7, Sătmăreanu 9, Hălmăgeanu 9, Vigu 8, Dumitriu III 8, Negrea 8, Pantea 7, Ştefănescu 8, Voinea 8, Creiniceanu 9.
A condus Gr. Birsan (Galaţi) ★★★★★ ; ajutat foarte bine la linie de Alexandru Toth şi M. Bădulescu (ambii din Oradea).
Trofeul Petschowschi (pentru public) : 10.
'2ST)ptirl.Ni ;SI CAéA2- E lu dwlu dlu rdlu rdl u rdlurdlu

Prea puţin fotbal în meciul Politehnica Iaşi—Steaua. Faze confuze de ambele părţi şi pînă la urmă un rezultat de egalitate, care defavorizează într-un fel echipa ieşeană, parcă mai insistentă în fazele din careul de 16 m.

În orice caz Steaua n-a mai făcut meciul ferm de duminică, cu Farul, manifestînd o reţinere parcă nefirească în faţa unui adversar inferior tehnic.

Înaintaşii — în speţă Creiniceanu, Voinea şi Pantea — au acţionat exagerat de prudent, iar linia de mijloc a făcut un joc strict defensiv. In aceste condiţii Politehnica a jucat lejer, ca orice echipă fără probleme, acceptînd deliberat să realizeze un joc-spectacol, dar steril.

Partida au început-o mai bine fotbaliştii militari, care ridică tribunele în picioare în min. 13 — printr-o bară a lui Voinea. N-a fost însă decît un foc de paie, fiindcă în continuare jocul s-a echilibrat, ambele formaţii acţionînd mai mult în cîmp.

După pauză, Politehnica forţează deschiderea scorului prin acţiuni ceva mai închegate, la care îşi dau aportul toţi jucătorii. Şi iată că fotbaliştii ieşeni reuşesc să deschidă scorul în min. 50. Incze, bine servit de Goliac, expediază fulgerător mingea la poarta lui Suciu, Hălmăgeanu încearcă să intervină în traiectoria mingii, dar fără rezultat.

În replică Pantea trimite un şut pe poartă (min. 53), dar fără rezultat. Ieşenii forţează majorarea scorului, mai ales după înlocuirea lui Costăchescu cu Dănilă.

Apoi, din min. 58 este rîndul echipei bucureştene să preseze, pentru o scurtă perioadă de timp. Trei bare la rînd, toate însă infructuoase !

Cum am menţionat, ultimele 10 minute aparţin echipei Steaua, care realizează o lovitură de teatru. In min. 85 Creiniceanu ajuns în careul de 16 m este faultat de Ianul. Evident 11 m.

Execută Voinea şi... **1–1,**

Tiberiu STAMA

La tineret — rezerve: Politehnica Iaşi-Steaua 2–3 (2–1).

DE LA COLEGIUL CENTRAL AL ARBITRILOR

Analizînd abaterile unor „cavaleri ai fluierului", săvîrşite în perioada 1 mai — 1 iunie a.c., Colegiul central al arbitrilor a aplicat următoarele sancţiuni :

— **Vasile Dumitrescu** (Bucureşti) retrogradat pe trei luni competiţionale în lotul B, pentru greşeli la jocul F.C. Argeş — Crişul.

— **Alexandru Pîrvu** (Bucureşti) suspendat pe o lună competiţională, pentru arbitrajul slab prestat la jocul Dinamo Bucureşti — Progresul.

— **Ion Henegar** (Arad) suspendat pe o lună competiţională, pentru arbitrajul slab prestat la jocul U.M. Timişoara — Minerul Lupeni.

— **Kevork Ghemigean** (Bucureşti) scos din lotul divizionar pe timp de un an, pentru atitudine necorespunzătoare faţă de conducerea Colegiului central al arbitrilor.

Frica păzeşte pepenii

F. C. Argeş – Vagonul 4-0 (1-0)

PITEŞTI, 11 **(prin telefon).** Stadionul 1 Mai, timp frumos, teren bun, spectatori peste 12 000. Au marcat : în min. 36 Lenart (autogol), Dobrin în min. 67 şi Radu (min. 74 şi 84).
F. C. ARGEŞ : Ion Vasile 7, — Ciolan 7, Barbu 8, Vlad 7, Ivan II 6, Prepurgel 8, Roşu 5 (din min. 68 Ionescu 7), Nuţu 6, Radu 7, Dobrin, Jercan 6.
VAGONUL : Gherghel 7 — Jurcă 6, Pop 7, Mülroth 7, Lenart 6, Mihai 7, Sfirlogea 6, Stănoaie 6 (min. 55 Mertes 5), Dembrovschi 7, Arnoţchi 5 (din min. 53 Schwellinger 5), Macavei I 5.
A arbitrat Andrei Rădulescu ★★★★★, ajutat bine la linie de I. Hrisafi şi C. Vasilescu I (toţi din Bucureşti).
Trofeul Petschowschi (pentru public) : 8.

Nu ştim cu ce intenţii au venit arădenii în capitala prunilor, dar văzîndu-i evoluînd în prima jumătate de oră a meciului de la Piteşti, sîntem parcă tentaţi să credem că echipa lui Dvorjak condamnată de mulţi la „purgatoriul" retrogradării, îşi lega de cele 90 de minute consumate aici ultimele speranţe ale supravieţuirii ...Mai bine de jumătate din prima repriză, fotbaliştii de pe malul Mureşului au jucat de la egal la egal cu învingătorii lor, vădind unele calităţi — acurateţe a paselor, tehnică mai mult decît acceptabilă, combativitate şi un fair-play remarcabil.

În tot acest interval, băieţii din Trivale au acţionat mai degrabă confuz, cu pase pripite şi acţiuni individuale lipsite de luciditate — jocul lor fiind evident marcat deopotrivă de marea dorinţă de a învinge cît şi de miza, pentru ei de-a dreptul disperată, a partidei. A fost însă suficient golul inaugural al meciului — fundaşul Ciolan a şutat de la 18 m, portarul Gherghel ieşit la intercepţie a deviat balonul în... capul lui Lenart şi de aici în plasă, pentru ca echilibrul de pînă atunci al partidei să se frîngă.

După ce Dobrin a marcat al doilea gol, prelungind cu capul peste Gherghel o lovitură liberă executată de Barbu (min. 67) şi după ce pasele „dispecerului" Prepurgel au căpătat parcă un plus de inteligenţă, Vagonul ne-a făcut impresia unui boxer purtat prin colţ, care nu mai aşteaptă altceva decît... prosopul antrenorului ! Din acest minut, Vagonul se retrage cu disperare în faţa propriilor buturi, Prepurgel şi chiar Vlad „urcă" tot mai des la atac, iar regele ratărilor de pînă atunci — Radu — care în min. 60 şi 64 singur cu Gherghel nu reuşise să materializeze nişte ocazii rarisime, îşi regăseşte cadenţa marcînd două goluri consecutiv (min. 74 şi 84).

Urmează un adevărat festival al Argeşului care îşi sufocă literalmente adversarul, prestînd un fotbal care aminteşte de vremurile de aur de altădată.

În două cuvinte, un meci disputat, salvat sub aspectul calităţii de repriza secundă, la discreţia gazdelor. O singură întrebare plutea în aer la sfîrşitul celor 90 de minute de joc : oare nu e prea tîrziu ?

Ovidiu IOANIŢOAIA

TINERET REZERVE : F. C. Argeş — Vagonul 1–1 (0–1).

Dinamo Bacău – Rapid 0-0

BACĂU, 11 **(prin telefon de la trimisul nostru).** Stadion 23 August, teren bun, timp excelent, spectatori aproximativ 9 000.
DINAMO BACĂU : Ghiţă 10 — Kiss 7, Nunweiller IV 8, Velicu 7, David 7, Vătafu 6, Nedelcu 7, Ene Daniel 7, Dembrovschi 9, Rugiubei 6 (min. 64 Tr. Popescu), Băluţă 7 (min. 76 Volmer).
RAPID : Răducanu 10 — Pop 8, Motroc 8, Lupescu 8, Muşat 7, Dinu 8, M. Stelian 7, Năsturescu 7, Petreanu 8, Mazurachis 5 (min. 46 Neagu 7), Codreanu 8.
A arbitrat Ioan Rus (Tg. Mureş) ★★★★, ajutat la linie de F. Iancu (Bacău) şi T. Leca (Galaţi).
Trofeul Petschowschi (pentru public) 6.

Blestemul U. T. A.-ei?

Formaţia Rapidului trimisă pe teren cu patru jucători tineri (Muşat, debutant) a părut (normal) fotbaliştilor din Bacău un partener agreabil, venit parcă să încoroneze în final sezonul bun al echipei lui Nicuşor. De aceea, Dinamo a început partida cu elegante schimburi de mingi, realizate cu o tehnică subţire, cochetînd cu un adversar pentru care o înfrîngere onorabilă părea a fi singura alternativă. Gazdele şi-au savurat superioritatea tehnico-tactică, făcînd balonul să circule sigur şi variat pe circuitul Ene Daniel-Dembrovschi-Băluţă. Ceva nu mergea totuşi acolo, aproape de poarta lui Răducanu, unde fundaşii Rapidului atacau organizat şi ambiţios, dar nimeni nu s-a impacientat, aşteptînd ca rezistenţa lor să se năruie prin solicitări repetate. Multe cornere la poarta lui Răducanu, ocazii în suită : Nedelcu (min. 8 şi 10), Velicu (min. 22), Ene Daniel (min. 27 şi 42), Dembrovschi (min. 40), lungă succesiune încheiată cu o fază ce va rămîne controversată. Mai era un minut pînă la pauză cînd Ene Daniel a centrat de pe dreapta, iar Băluţă a reluat în gol. Realizarea a fost anulată pe motiv de ofsaid. Deoarece, în prezent, la stadionul din Bacău tribuna centrală (unde ar trebui să se găsească şi masa presei) se află în reparaţie noi am văzut meciul dintr-un loc care nu permite o apreciere corectă a momentului citat.

Cam de la jumătatea primei reprize nervii multor jucători începuseră să galopeze, iar o parte din public s-a manifestat sub cota minimă de sportivitate.

După pauză, Dinamo a început viguros, Dembrovschi şi Ene Daniel şutînd în bară (min. 47) în două faze succesive. Presiunea gazdelor a sporit încă vreo 10 minute şi abia mai apoi toată lumea a observat că Rapidul de ieri nu trebuia depreciat. Bucureştenii s-au apărat strașnic, aglomerîndu-se cînd trebuia cu toată echipa, şi construind rapid contraatacuri primejdioase prin Petreanu, Neagu, Năsturescu, sau Codreanu. În min. 75, Năsturescu s-a lansat spre poartă cu şanse deosebite, dar arbitrul a greşit neaplicîndu-i legea avantajului pentru un fault al lui David într-un moment decisiv.

Treptat, Dinamo pare afectată de scurgerea timpului, atacă mereu, dar forţa de şoc a echipei este carenţată de lipsa lucidităţii tactice. În min. 83, speranţa trece pentru ultima oară pe deasupra terenului, David centrează, Nunweiller IV reia formidabil, Răducanu e depăşit, dar Motroc va respinge de pe linia porţii.

Romulus BALABAN

La tineret-rezerve : Dinamo Bacău — Rapid 3–0 (1–0).

Tiparul I. P. „Informaţia", str. Brezoianu nr. 23–25, Bucureşti

40368

PROLETARI DIN TOATE ȚĂRILE, UNIȚI-VĂ!

Redacția și administrația: str. Vasile Conta nr. 16, tel. 11.10.05, interurban 72 și 286. Telex sportrom buc. 180.

sportul

4 pagini 30 bani

Anul XXV — Nr. 573 (6007) ZIAR AL CONSILIULUI NAȚIONAL PENTRU EDUCAȚIE FIZICĂ ȘI SPORT Vineri 13 iunie 1969

Adeziune deplină față de ideile cuprinse în cuvîntarea tovarășului Nicolae Ceaușescu

Comuniștii, toți oamenii muncii din patria noastră au primit cu înaltă mîndrie patriotică și deplină satisfacție cuvîntarea tovarășului Nicolae Ceaușescu rostită la Consfătuirea partidelor comuniste și muncitorești ce se desfășoară la Moscova.

Analizînd profund și multilateral, în lumina învățăturii marxist-leniniste, situația internațională contemporană, problemele principale care preocupă în prezent omenirea, oferind o perspectivă clară a luptei pe care forțele revoluționare, progresiste, din întreaga lume o desfășoară împotriva imperialismului, cuvîntarea se înscrie ca un document de mare valoare teoretică și practică, pătruns de spiritul viu, de suflul creator și de dinamismul care caracterizează politica partidului nostru.

Într-o deplină unanimitate, întregul popor și-a afirmat adeziunea față de ideile cuprinse în cuvîntare, exprimîndu-și încrederea fermă în politica internă și internațională a partidului și statului nostru.

Pe adresa C.C. al P.C.R., a tovarășului Nicolae Ceaușescu, sosesc în continuare, din toate colțurile țării, telegrame și scrisori care oglindesc atașamentul față de cuvîntarea rostită la Consfătuire.

În telegrama trimisă de Biroul Consiliului Național pentru Educație Fizică și Sport se arată:

„Lucrătorii Consiliului Național pentru Educație Fizică și Sport și ai federațiilor sportive, au luat cunoștință cu profundă satisfacție de cuvîntarea tovarășului Nicolae Ceaușescu la Consfătuirea internațională a partidelor comuniste și muncitorești.

Ne exprimăm deplina și întreaga adeziune față de poziția fermă, principială, multilateral argumentată și constructivă adoptată de delegația Partidului nostru la această Consfătuire, ea reflectînd politica înțeleaptă dusă de Comitetul Central al Partidului Comunist Român, pe baza principiilor marxism-leninismului și internaționalismului proletar.

Asigurăm conducerea partidului și pe dumneavoastră personal, iubite tovarășe Nicolae Ceaușescu, că ne vom îndeplini în cele mai bune condiții toate sarcinile ce ne revin pentru realizarea directivelor elaborate de partid, pentru înflorirea neîncetată a scumpei noastre patrii și triumful socialismului și comunismului".

Marți după-amiază, în avionul Roma—București, stăm de vorbă cu ION CORNEANU, antrenor emerit, care citise cuvîntarea. Iată ce ne-a declarat:

„Secretarul general al Comitetului Central al Partidului Comunist Român a prezentat în expunerea sa tabloul luminos al realizărilor înfăptuite de poporul nostru pe calea desăvîrșirii socialismului, a făcut o analiză științifică multilaterală a fenomenelor internaționale contemporane, a prezentat propuneri concrete pentru promovarea destinderii și colaborării dintre popoare, pentru întărirea unității tuturor forțelor care luptă împotriva imperialismului, sub stindardul libertății, democrației și al progresului.

Cuvîntarea tovarășului Nicolae Ceaușescu a exprimat punctul de vedere al partidului nostru, al întregului popor, și în calitate de comunist îmi dau întreaga adeziune față de ea. Înțeleg prin aceasta un angajament solemn de a depune toate eforturile și de-a-mi consacra întreaga putere de muncă transpunerii în fapte a politicii înțelepte promovate de către Partidul Comunist Român".

Proaspătul premiat al campionatelor europene de box CALISTRAT CUȚOV ne-a spus:

„Este imposibil ca în cîteva cuvinte să exprim impresia copleșitoare pe care mi-a dat-o acest material dens, încărcat de idei. Mă voi referi doar la acel paragraf în care tovarășul Nicolae Ceaușescu abordează problemele tineretului. Într-adevăr, noi — tineretul — reprezentăm o mare forță pe calea desăvîrșirii progresului social, sîntem conștienți de misiunea nobilă pe care o avem de îndeplinit.

Personal, nu voi precupeți eforturi spre a-mi aduce contribuția la înflorirea și propășirea patriei mele".

Asemenea gînduri și sentimente îi stăpînesc pe toți sportivii noștri, ferm hotărîți să învețe, să se perfecționeze spre a sluji țării și poporului la locul de muncă și pe stadion.

A XVIII-a EDIȚIE A „TURULUI ROMÂNIEI"

- În prima echipă a țării — alergători cu „firmă", în cea de a doua — rutieri valoroși...
- Un clasament pe echipe care să dinamizeze cursa

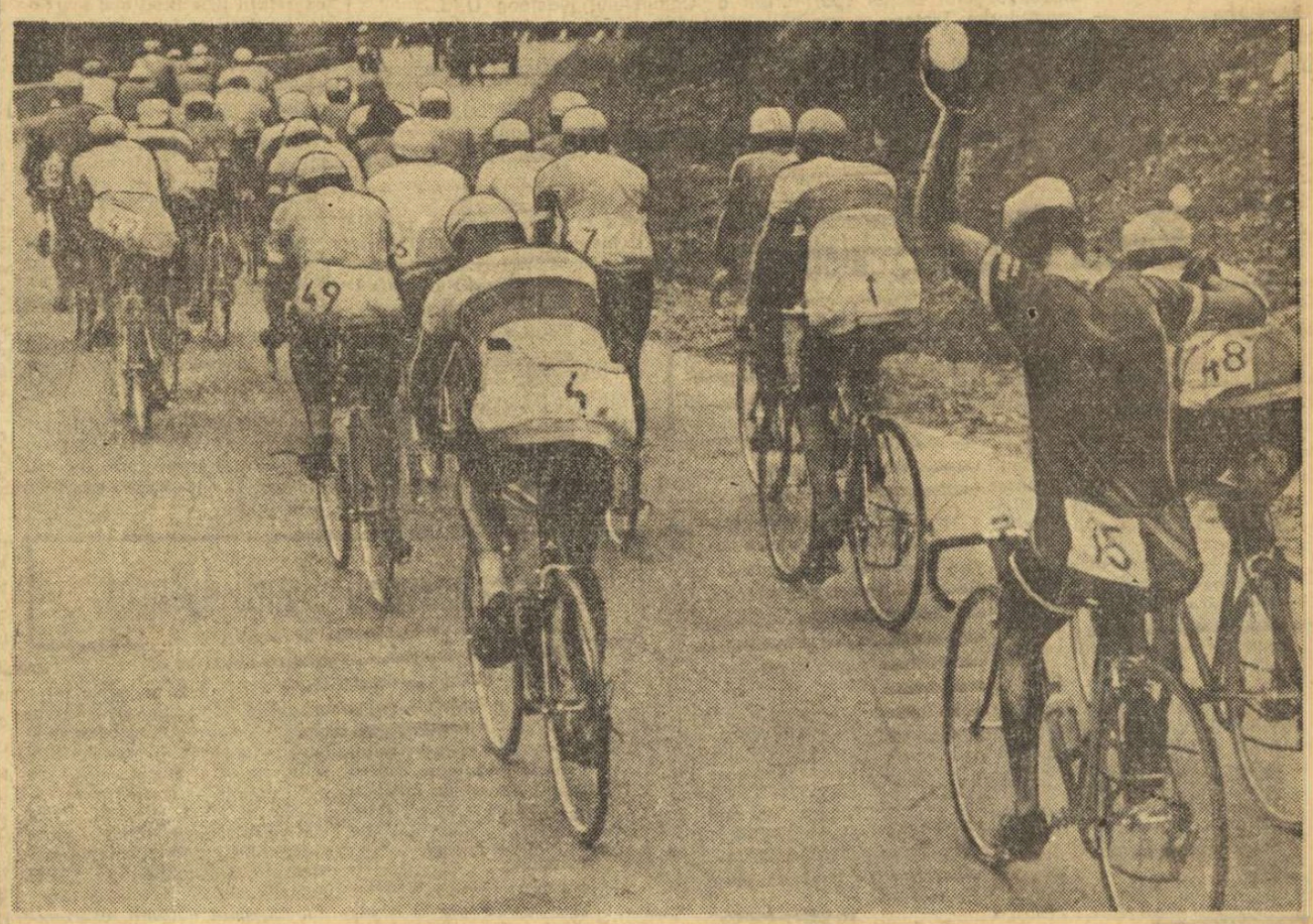

Au fost formate echipele României

Biroul F. R. Ciclism a aprobat componența celor două echipe naționale care vor participa la cea de a XVIII-a ediție a „Turului României". ECHIPA A este alcătuită din:

CONSTANTIN CIOCAN, GABRIEL MOICEANU, WALTER ZIEGLER, ION COSMA II și EMIL RUSU; antrenor — prof. NICOLAE VOICU.

ROMÂNIA B este compusă din:

CONSTANTIN GRIGORE, VASILE TUDOR, NICOLAE CIUMEȚI, ALEXANDRU SOFRONIE și VASILE SELEJAN; antrenor — ȘTEFAN LEMÎNDROIU.

După cum se vede, cele două echipe sînt formate exclusiv din cicliști dinamoviști. Echipa A este alcătuită din alergători cu un bogat palmares (aceasta a și fost ideea pentru care i s-a acordat creditul de primă formație). **Walter Ziegler, Emil Rusu și Gabriel Moiceanu** se numără printre învingătorii ultimelor ediții ale „Turului României". Echipa B are în componență cicliști în general tineri, cameni care au

(Continuare în pag. a 4-a)

ÎNTRECEREA COMISIILOR DE ORGANIZARE

Ca în fiecare dintre ultimii ani, paralel cu întrecerea rutierilor, „Turul României" mai prilejuiește o dispută: aceea a comisiilor de organizare a sosirilor în etape. Cîștigată anul trecut de orașul Cluj, întrecerea va fi în acest an și mai acerbă. Orașe cu tradiție în oferirea celor mai bune condiții „Turului României" (Cluj, Timișoara, Bacău, Galați, Oradea ș.a.) se vor strădui să creeze caravanei cicliste o ambianță sărbătorească, să demonstreze cicliștilor de peste hotare tradițională ospitalitate românească. Tuturor le urăm succes!

Publicului, un călduros apel

Fără entuziasmul zecilor de mii de spectatori care întîmpină caravana pretutindeni, cursele cicliste n-ar mai avea nici un farmec. Acești iubitori ai sportului care vin — uneori de la mari depărtări — pentru a vedea, chiar și numai pentru o clipă, plutonul multicolor, pentru a-i aplauda pe rutieri, constituie suportul moral cel mai prețios pentru participanții la marile curse rutiere. Se întîmplă însă, uneori, ca în entuziasmul lor, spectatorii să provoace, din neatenție, busculade, să facă dificilă disputa alergătorilor. Coborînd pe partea carosabilă a străzilor, îngustînd culoarul pe șosele, încercînd să-i felicite pe primii clasați imediat după sosire — ei pot da naștere la accidente regretabile. De aceea, alături de Inspectoratul General al Miliției, redacția noastră face un călduros apel la publicul care se va afla pe traseul „Turului României" să păstreze strict disciplina, să asculte indicațiile oamenilor de ordine, să faciliteze astfel dificila dispută a cicliștilor din cele 10 țări participante la întrecere.

Start în concursul internațional de pentatlon modern

Echipele de juniori ale României, Ungariei și Bulgariei, precum și reprezentativa de seniori a Franței (clasată pe locul al III-lea la J.O. din Mexic) au inaugurat ieri concursul internațional de pentatlon modern programat în Capitală.

Prima probă — călăria — s-a disputat pe bază hipică din calea Plevnei. Pe un parcurs care a măsurat 800 m (cu 17 obstacole) concurenții au avut de făcut față unor serioase dificultăți ridicate de așezarea obstacolelor, care au dus la o triere severă a participanților.

Szigeti István trecînd peste obstacol

S-au remarcat, în primul rînd, pentatloniștii din R.P. Ungară prin măiestria cu care au condus caii, ca și prin ușurința cu care au atacat și trecut obstacolele. Iată rezultatele: 1. Szigeti István (Ungaria) 1 065 p, 2. Borlay György (Ungaria) 1 030 p, 3. Pethö László (Ungaria) 1 025 p, 4. Anghel Pepeleankov (Bulgaria) 1 005 p, 5. Villany Zoltán (Ungaria) 1 000 p, 6. Constantin Călina (România) 970 p. Pe echipe proba a fost cîștigată de reprezentativa Ungariei cu 3 120 p, urmată de Bulgaria — 2 855 p, România I cu 2 835 p, România II — 2 680 p, Franța — 1 770 p.

Cea de a doua probă, scrima, se desfășoară astăzi în sala Floreasca, cu începere de la ora 9.

Gh. TOMIUC
antrenor

PANORAMIC SPORTIV INTERN

În această duminică motocrosul va avea drept gazdă orașul Alba Iulia, care trăiește cu acest prilej emoțiile fireștii ale premierei.

Foto: N. DRAGOȘ

Ultimul meci de antrenament al rugbyștilor

Ieri după-amiază, pe stadionul „23 August", a avut loc ultimul meci de antrenament al echipei naționale de rugby, care va întîlni duminică, pe același teren, formația Poloniei, în ultimul meci contînd pentru „Cupa Națiunilor — F.I.R.A.".

Antrenorii **Al. Teofilovici** și **D. Ionescu** au stabilit următoarea formație: **Dăiciulescu; Wussek, Suciu, Nica, Irimescu; Dragomirescu, Florescu; Răscanu, Demian, Ciobănel; Șerban, Țuțuianu; Stoica, Iorgulescu, Dinu;** rezerve: **Țibuleac, Nicolescu, Leonte, Rădulescu, Atanasiu, Baciu.**

SANTANA indisponibil pentru meciul de tenis SPANIA — ROMÂNIA!

Citiți în pag. a 4-a relatările trimisului nostru special la Valencia, RADU VOIA.

Sportivi români la C. E. de skeet

Ieri a plecat la Versailles, pentru a participa la campionatele europene de skeet ce se vor desfășura în zilele de 15 și 16 iunie, sportivii români Gh. Sencovici, D. Danciu, G. Pintilie și Gh. Florescu. Delegația este însoțită de antrenorul I. Lovinescu.

REÎNTÎLNIREA

Sînt rînduri tipărite care, fără pretenții stilistice, mai mult, redactate într-un mod aproape telegrafic, stîrnesc totuși nostalgii, ne răscolesc memoria cu o putere secretă și inegalabilă. Citim, aproape zilnic, în paginile cu anunțuri, căutate cu predilecție la orele de siestă, că absolvenții liceului cutare din anul 19... se întîlnesc pentru a sărbători 10, 20 sau am văzut și 50 de ani de la despărțirea lor ca elevi. Citim și ni-i imaginăm așezîndu-se cuminți în bănci (cuminți și cu oarecare greutate, căci băncile au rămas prea... mici!), privind totul cu emoție, devenind brusc gălăgioși după ce se spun primele glume sau după ce se debitează prima amintire mai savuroasă. Și îi vedem oameni maturi, realizați, mîndri de profesia lor, de succesele fiecăruia, pe care nimeni nu le spune, dar toți le cunosc.

Este, poate, examenul cel mai paradoxal pe care îl trecem cu toții. Un examen în care se pune nota vieții, dar exprimarea ei nu are duritatea școlară a catalogului, ci discreția recunoașterii obiective a meritelor fiecăruia. Dincolo de această confruntare mută și puțin orgolioasă rămîne însă reîntîlnirea. De fapt, reîntîlnirea cu dascălii, cu foștii colegi, cu popasurile mai lungi și fructuoase ale tinereții.

De la un timp, aceste revederi au apărut ca o necesitate și dincolo de limitele liceului sau facultății. Se reîntîlnesc pentru a-și tonifica existența cotidiană prin bogăția morală și educativă a amintirilor și alți oameni reuniți temporar dincolo de clase sau săli de curs. Se revăd participanți la diferite acțiuni, colegi de muncă sau componenți, cum am văzut recent, ai unor formații artistice. Sportul însă, care înmănunchează, cu precădere la anii tinereții, oameni ce și-au consumat energii umăr lîngă umăr, ce și-au împletit ambiții competiționale, ce au trăit împreună, clipe de bucurie și tristețe, nu și-a reunit, decît rar și mereu cu o nejustificată discreție, foștii coechipieri, purtătorii aceluiași tricou. O absență, regretabilă, dacă ne gîndim numai la faptul, unanim recunoscut, că sportul are un rol major în realizarea unei educații multilaterale, așa cum am dori tuturor tinerilor și, mai întîi, copiilor noștri.

Subliniem cu atît mai mult, deci, o inițiativă apărută în această direcție și care poate deveni stimulatorie. Participanții la prima tabără de juniori a fotbalului românesc, organizată la Brașov în 1939, se vor reîntîlni după 30 de ani. Participanții, adică Ion Ciolovan, Costică Marinescu, Stefan Filote, Valentin Stănescu, C. Novac, Ion Stoian, Ilie Savu, foști internaționali, foști mari jucători și, în prezent, majoritatea dintre ei antrenori sau conducători ai fotbalului nostru, se vor revedea în fața antrenorului lor de atunci: C. Braun-Bogdan. Copiii de atunci, oamenii maturi de azi vor retrăi clipele petrecute împreună la prima tabără de juniori a fotbalului nostru. O reîntîlnire — prima, să notăm! — a fotbaliștilor. Ceilalți sportivi — inclusiv alți fotbaliști — ce așteaptă?

Călin ANTONESCU

Conferința de presă a d-lui Joao Havelange

Asociația Presei Sportive din România a organizat aseară la sediul Uniunii Ziariștilor o întîlnire între dl. Joao Havelange, președintele Confederației Sporturilor din Brazilia, membru al C.I.O. și redactorii de specialitate ai ziarelor din Capitală și ai radioteleviziunii.

Distinsul oaspete a răspuns la întrebările ziariștilor despre organizarea sportului în Brazilia, despre perspectivele fotbalului sud-american și mondial, despre posibilitățile lărgirii relațiilor sportive dintre Brazilia și România.

Conferința de presă s-a desfășurat într-o atmosferă deosebit de cordială.

Atleți români la Atena, Lausanne și Budapesta

Cu prilejul inaugurării pistei de tartan a stadionului Karaiskakis, pe care se vor desfășura în luna septembrie campionatele europene de atletism, sîmbătă și duminica va avea loc la Atena un important concurs internațional. Din țara noastră vor participa: Lia Manoliu, Olimpia Cataramă, Valeria Bufanu, Elena Vintilă, Vasile Sărucan, Dan Hidișoanu și Vasile Dumitrescu.

La Lausanne se desfășoară o cursă internațională de mars, în vederea căreia au făcut deplasarea atleții Leonida Caraiosifoglu (locul IX în proba de 20 km la J.O.), Vasile Ilie, Nicolae Maxim și Marin Persinaru.

Concursul atletic „Nepszava", de la Budapesta, va avea printre participantele cursei de 800 m și pe româncele Ileana Silai, Maria Lincă și Cecilia Berna. Împreună cu cele trei alergătoare a plecat și aruncătorul de ciocan Friederich Schneider.

Luptătorii au evoluat cu succes la Rostock

La Rostock s-a desfășurat un turneu internațional de lupte libere cu participarea sportivilor din Bulgaria, România și R. D. Germană.

Reprezentanții noștri au avut o comportare remarcabilă fiind învingători la trei categorii: **Albu** (68 kg; pe locul II bulgarul Kostov), **Iorga** (82 kg) și juniorul **Enache** (100 kg). **Ioniță** (48 kg), **Urianu** (90 kg) și **Pavel** (+100 kg) s-au clasat pe locul III, iar **Vanghelici** (48 kg), **Nicola** (57 kg) și **Ambruș** (74 kg) pe locul IV.

Copii, învățați înotul!

Clubul sportiv „CUTEZĂTORII", de la Palatul Pionierilor, anunță deschiderea cursurilor de învățare a înotului. Înscrierile se fac zilnic între orele 9,00—11,30 și 15,00—17,30, la sediul clubului din șos. Cotroceni.

Primul ciclu începe în ziua de 20 iunie 1969, avînd o durată de 18 zile.

Probabil că nici Ostap Bender, marele maestru al combinațiilor, n-ar putea să se descurce în labirintul pe care îl străbate campionatul de fotbal înaintea etapei sale finale. Consemnînd interesul uriaș în mijlocul căruia se încheie cea mai populară competiție sportivă națională, ne vom abține de la orice previziuni sau pronosticuri mai ales că deținem informații certe potrivit cărora simpaticul nostru personaj dl. Gore (mereu în actualitate) încercînd să recurgă la serviciile mașinilor electronice ale societăților **I.M.B., Eliott Automation și International Computers and Tabulators** ar fi primit din partea tuturor roboților consultați un răspuns tip:

„Noi ne ocupăm cu zborul spre lună. Calculul probabilităților în fotbal ne depășește deocamdată..."

Nu știm dacă duminică, va fi o zi de strand, precis însă va fi una de... schi. Ați citit absolut exact: da, schi, duminică, 15 iunie 1969, pe Valea Albă. Concursul de vară, primul dintr-o suită de trei, reunește pe fruntașii alunecării, care își vor disputa

Valeriu CHIOSE

(Continuare în pag. a 2-a)

Duminică, în sala Floreasca

RETURUL STEAUA — Ț. S. K. A.

ÎN FINALA C. C. E. LA VOLEI

Duminică, începînd de la ora 10, în sala Floreasca, echipa campioană a țării la volei masculin, Steaua, va întîlni în meci revanșă pe Ț.S.K.A. Cerveno Zname Sofia, în finala C.C.E. Voleibaliștii români vor încerca să obțină victoria și astfel, dreptul de a disputa cel de al treilea joc, fixat de comun acord de cele două cluburi pentru data de 20 iunie, la Belgrad. Reamintim că în finală nu contează setaverajul în caz de împărțirea victoriilor în cele două partide, iar cîștigătoarea se decide în al treilea meci. Așa că pentru a merge la Belgrad, Steaua trebuie să învingă duminică, indiferent cu ce rezultat.

OPT OPINII DIN ORAȘUL CRAIOVA
APĂRĂ DREPTUL LA PROGRES AL SPORTULUI DE MASĂ

Ziarul Sportul a organizat în orașul Craiova o masă rotundă, propunînd spre dezbatere conceptul de sport de masă, cu trimiteri la evoluția interesului forurilor responsabile față de această latură a fenomenului sportiv, la relația dintre indicațiile venite de la centru și posibilitățile locale, la raportul dintre sportul de masă și cel de performanță. Au fost invitați și au avut amabilitatea să participe :

— **Marin Năstase**, prim-vicepreședinte al Consiliului popular orășenesc ;
— Conf. universitar **Tiberiu Nicola**, prorector al Universității din localitate ;
— **Augustin Brînduș**e, președinte al Consiliului județean pentru educație fizică și sport ;
— **Gh. Pătrău**, șeful secției sport-turism a Comitetului județean U.T.C. ;
— **Smarandache Trotea**, responsabil cu probleme de sport și turism din cadrul Consiliului județean sindical ;
— **Ștefan Coidum** și dr. **Vasile Frînculescu**, antrenorii echipei divizionare de fotbal, Universitatea ;
— **Petre Dragu**, scriitor.

Publicăm în continuare o sinteză a schimbului de opinii realizat cu această ocazie, remarcabil prin înțelegerea temei, sinceritatea și căldura prezente în replica fiecăruia dintre participanți.

Mișcarea — factor biologic de egală importanță cu alimentele și apa

La început, toți participanții la dezbatere au ținut să afirme credința lor fermă în necesitatea diurnă a exercițiului fizic, prezență tot mai de neînlocuit în viața fiecărui individ, datorită unor imperative biologice de prim rang, accentuate de condițiile societății moderne (sedentarism, suprasolicitări nervoase, diminuarea efortului fizic în cadrul procesului de producție etc.). S-a subliniat că oamenii trebuie făcuți să înțeleagă mișcarea drept un factor de egală importanță cu alimentele și apa, cu atît mai mult, cu cît efectele nefaste provocate de lipsa acesteia nu sînt percepute descori direct și pregnant.

MARIN NĂSTASE : Pentru a forța înțelegerea și adeziunea masei de cetățeni trebuie imaginată și susținută o amplă campanie de educație argumentată inteligent și convingător, capabilă să introducă în existența cotidiană a fiecărui individ (fără prejudecăți de vîrstă), stereotipul exercițiului fizic.

Dr. V. FRÎNCULESCU : Mai întîi o chestiune terminologică cu rezonanță practică. Pledez pentru disocierea noțiunii de sport de masă cu nuanță competitivă (Spartachiadă, Crosul tineretului, Cupa satelor etc.), de forma pură a exercițiului, practicat pentru sănătate, acasă sau într-un loc adecvat, fără intenția de întrecere și apariție în public. Ultima expresie, fără să fie antagonică cu prima, ar reprezenta modalitatea cea mai autentică, mai simplă și mai cuprinzătoare, la îndemîna tuturor, indiferent de vîrstă, sex, profesie și grad de pregătire fizică.

Redacția a invitat pe participanți să-și exprime opiniile despre modul în care este stimulată educația fizică în raza de activitate a fiecăruia. Drept urmare am notat aceste...

Consonanțe critice

Buni cunoscători ai situației reale din județul lor (uzine, școli și universitate, sate, cartierele orașului etc.), invitații noștri au arătat la unison că de multă vreme se fac minime eforturi pentru acreditarea profundă în viața indivizilor și a colectivităților a sportului, practicat doar în scopul destinderii și fortificării organismului.

TIBERIU NICOLAE : Atrag atenția asupra decalajului tot mai mare dintre retoricele discuții despre imperativele exercițiului fizic, sau dintre cifrele festive umflate cu pompa birocrației și convertirea în practică a unor idei unanim admise.

GH. PĂTRĂU : Problema ar trebui rezolvată pentru cei mai tineri în școli : pentru maturi sau mai vîrstnici în cadrul întreprinderilor, acasă sau în incinta cartierelor ; pentru cei de la sate, în cadrul asociațiilor sportive rurale ; pentru studenți, în universități etc. Menționez că noile generații ar trebui obișnuite cu exercițiul fizic încă de la vîrsta preșcolară, în cadrul unor acțiuni inițiate de părinți și dezvoltate ulterior prin intervenția școlii.

În continuare, participanții la masa rotundă au vorbit despre lipsa de interes și de acțiuni eficace din partea celor în drept, pentru crearea unui minimum de condiții stimulatorii, exemplificîndu-se cu date din orașul Craiova.

AUGUSTIN BRÎNDUȘE : Edilii orașelor sînt creditați cu o mare răspundere pentru reușita acțiunii de diseminare a sportului. Cu toate acestea, în orașul nostru nu s-a prevăzut și realizat mare lucru în materie de spații rezervate educației fizice, agrementului prin mișcare a celor mari, deși factorii responsabili au, teoretic vorbind, un punct de vedere rezonabil. Fără urmări practice însă. Probabil că nu permite criteriul priorităților. Nici noile întreprinderi nu au prevăzut sau realizat baze sportive minime la îndemîna salariaților. În cel mai bun caz ele vor fi realizate doar peste mulți ani.

TIBERIU NICOLA : Cei ce proiectează noile cartiere ale orașelor noastre ar trebui să nu uite că stabilesc un cadru în care se va trăi multe decenii și, deci, să se lase ghidați de simțul perspectivei, apreciind toate necesitățile actuale și viitoare ale locatarilor. Ar trebui prevăzute spații pentru amenajări ulterioare. În perimetrul în care locuiesc există peste 300 de copii, dar nici un spațiu rezervat pentru joacă, pentru întîlnirea lor cu sportul. Uneori asistăm chiar la evoluții contrare. Acum cîțiva ani, Universitatea din Craiova avea 2 000 de studenți și beneficia de o bază sportivă importantă. Acum, pe locul acelela s-au construit cămine și avem 3 000 de studenți, dar, în schimb, lipsește cea mai elementară amenajare pentru participarea lor masivă la vreo activitate de cultură fizică. Am rămas numai cu terenuri pentru echipele de performanță ale Universității, iar orele de educație fizică pentru studenți se țin într-un demisol cu ciment pe jos. În acest timp, catedra de specialitate are trei posturi vacante, din lipsă de cadre. Cu toate acestea, în ultimii ani se afirmă un interes mai accentuat pentru orele de educație fizică ale studenților, dar dezghețul mentalității nu e suficient (dovadă numărul încă foarte mic al studenților practicanți de exerciții fizice). N-am ajuns să credem în relația dintre cultura fizică și randamentul profesional. Sportul e un adjuvant al acestuia, te ajută să-ți mențîi forma fizică, îți conferă aptitudini, automatisme, și o bună dispoziție, salutare pentru muncă etc. Toate aceste solide adevăruri sînt, din păcate, ignorate sau expediate. Forurile sportive centrale impulsionează doar sportul de performanță, deși ele proferează, în mod absolut gratuit, că sectorul de performanță s-ar sprijini pe cel de masă. Vorbe... Tacit și în totală opoziție cu frazele devenite sloganuri, în lumea sportului nostru aprecierile se acordă numai în funcție de medalii, campioni și competiții cîștigate. În rest, mai nimic nu contează. Nimeni nu subliniază că în zona Sibiului sau Brașovului un imens număr de oameni fac turism. În schimb, au scăpărat fulgere cînd a retrogradat echipa Steagul roșu.

ȘTEFAN COIDUM : Inițiative pentru organizarea treptată a bazei materiale elementare necesare se pot naște din înțelegere și din stima manifestată pentru dreptul fiecăruia la binefacerile sportului. Cinematograful a reușit să acapareze un public larg, chemîndu-l în săli, la început niște amenajări elementare, ceva care abia să permită o proiecție. Prin corespondență, s-ar cuveni să se acționeze în mod similar și în perimetrul sportului, atunci cînd se concepe ofensiva pentru răspîndirea acestuia. Nu trebuie înțeles că ar fi necesare niște construcții sportive scumpe, grandioase, ultraconfortabile, ci niște baze simple, ce oferă acele condiții minime, dar fără de care nu se poate.

SMARANDACHE TROTEA : Inițiativa ziarului „Sportul" îmi pare excelentă. Era nevoie de o amplă dezbatere pentru a încerca salvarea ideii sportului de masă și a lichida niște inerții și deformări. Trebuie deschise larg porțile înțelegerii. S-a introdus gimnastica în producție, ulterior a fost abandonată. La Uzinele Electroputere, de exemplu, acum cîțiva ani mulți oameni făceau sport după orele de program. Dar, terenul bazei sportive a primit la un moment dat altă destinație și vechiul curent favorabil s-a stins. Iar alt spațiu pentru amenajarea unei baze nu s-a mai repartizat. Organele sindicale au reflectat la cauzele acestei involuții și vor să reanime activitatea (din nou gimnastica de producție, etc.). Avem fonduri alocate și așteptăm numai sprijinul municipalității, ca să le utilizăm pentru amenajarea unor baze sportive.

TIBERIU NICOLA : Generațiile tinere sînt mai robuste. E o realitate probată științific. Dar cred că ameliorarea se datorește în principal îmbunătățirii condițiilor de trai. Ea ar fi fost mult mai netă dacă marile eșaloane de cetățeni s-ar fi aflat și sub influența binefăcătoare a educației fizice.

Dr. V. FRÎNCULESCU : Găsesc că regresul sportului de masă se datorește lipsei de educație în această direcție, precum și inexistenței la nivelul fiecărei colectivități (școală, universitate, uzină, cartier) a unui minim de condiții favorizante. Remediul poate fi creat prin eforturi întreprinse, concomitent, în cele două sensuri menționate.

MARIN NĂSTASE : În ultima vreme, orașul Craiova își sporește numărul de baze sportive simple. Toate liceele au curți bitumate. Și la sate avem cîteva amenajări remarcabile (Goicea Mare, Goicea Mică, Rast, Afumați, Bîrca). Am impresia că necesitățile orașului și satului, prin părțile noastre, sînt egale, dar de semn contrar. În mediul urban este necesară crearea unor terenuri afectate sportului, considerația pentru exercițiul fizic fiind mai marcată, în timp ce în mediul rural, unde există posibilități naturale, se resimte, în primul rînd, nevoia unei intense acțiuni educative pentru aderiune masivă.

PETRE DRAGU : Și la oraș mi se pare că cetățenii nu au convingeri ferme despre necesitatea exercițiului fizic.

MARIN NĂSTASE : Anul acesta, 25 000 de m² din spațiile libere ale orașului vor fi amenajate ca baze sportive simple. Poate cifra nu este extraordinară, dar e semnificativă pentru calitatea unei noi orientări.

AUGUSTIN BRÎNDUȘE : Între toate școlile din județ s-a inaugurat o întrecere pentru construirea de baze sportive.

Anti-nevroză, anti-infarct

La un moment dat, doi dintre interlocutorii noștri au stabilit niște relații interesante, afirmînd virtuțile exercițiului fizic ca agent terapeutic pentru combaterea anumitor maladii care au o incidență îngrijorătoare în zilele noastre. Le transcriem observațiile.

MARIN NĂSTASE : Societatea modernă, cu viața ei trepidantă, plină de suprasolicitări și încordări nervoase, cunoaște o înmulțire alarmantă a cazurilor de nevroză. Cum s-ar putea combate mai bine această predispoziție decît prin sport, sinteză de mișcare în aer liber, de activitate musculară compensatorie și relaxantă.

PETRE DRAGU : Ca să demonstrez credința mea că dezvoltarea unilaterală a sportului de performanță, paralel cu ignorarea sportului de masă, aduce daune masive stării de sănătate a populației, sînt tentat să propun specialiștilor efectuarea unei anchete paralele între creșterea numărului de infarcte cardiace, concomitent cu înmulțirea succeselor în competițiile internaționale. Dacă sportul de performanță ar fi un revers calitativ al unei educații fizice atotcuprinzătoare, atunci toate afecțiunile omului contemporan datorate hipocinematozei (lipsei de mișcare) ar trebui să diminue la scara națiunii, concomitent cu sporirea numărului campionilor, cu amploarea recordurilor și a victoriilor sportive internaționale. Pariez că rezultatul anchetei ar evidenția caracterul de seră al sportului de performanță și divorțul dintre nivelul său și starea fizică a populației. Sînt contrariat că de pe frontul celor ce încearcă propagarea ideii de profilaxie generală prin exercițiu fizic cotidian lipsește tocmai Ministerul Sănătății. E de neînțeles această atitudine.

Sport de masă - de performanță: fețele aceluiași fenomen?

AUGUSTIN BRÎNDUȘE : Pe toți cei ce fac sport pînă la vîrsta de 18 ani îi includ în rezervorul sportului de performanță, considerîndu-i virtuali sportivi de elită. Cei ce după pragul vîrstei amintite nu s-au dedicat sportului de mare competiție, pătrund în perimetrul sportului de masă. Concep în corelație cele două sectoare, deși unii teoreticieni neagă complet influența sportului de masă asupra celeilalte laturi.

Dr. V. FRÎNCULESCU : Găsesc că fenomenul sportiv are trei trepte. Educația fizică, sportul de micǎ și de mare competiție. Ceea ce numim în mod obișnuit sport de masă e, prin expresia desfășurării sale, sport de micǎ competiție, un intermediar între educația fizică simplă și sportul de mare competiție. Cînd într-un județ, de exemplu, există cîteva zeci de echipe de volei, acest fenomen reprezintă o stare calitativă aparte de educația fizică, sau de sectorul de performanță. E o formă de sport de masă bazată pe competiție largă, care poate sprijini vîrful piramidei. Dacă am fost vicecampioni mondiali la volei, apoi să mulțumim C.U.T.-ului de altădată, competiție de mare popularitate, care a creat un mare număr de echipe, din care s-au ridicat talente strălucite. Faptul se petrecea într-o perioadă de elan, de romantism, în evoluția fenomenului sportiv de la noi.

PETRE DRAGU : Cred că nu trebuie căutată neapărat o legătură între sportul de masă și cel de performanță. Prin analogie, teatrul englez profesionist e printre cele mai bune din lume și, totuși, în Anglia nu există o amplă mișcare teatrală de amatori. Ce pot răspunde la această realitate adepții cauzalității directe dintre primul și al doilea sector ? Sportul de masă ar trebui interpretat ca o chestiune de care depinde sănătatea națiunii. Iar cel de performanță ca o formă de confruntare a individului cu limitele, o modalitate de spectacol și, mai recent, o cale de impunere a prestigiului unei națiuni. Ultimul se poate înjgheba cu sportivi de elită crescuți în seră. Potențialul general al mișcării sportive dintr-o țară nu poate fi, deci, corect apreciat, în principal, după criteriul victoriilor internaționale. Aș propune alte unități de măsură pentru aprecierea dezvoltării sportului de masă și a gradului de educație fizică a mulțimii. Să se acorde distincții unor județe pentru starea de robustețe și de sănătate a populației. Așa ceva ar fi, într-adevăr, expresiv. Cu regret, constat că sub toate formele, de la propagandă la subvenție materială, resursele mișcării sportive se îndreaptă spre sportul de performanță.

MARIN NĂSTASE : Faptul e atestat și prin aceea că mai mult de 2/3 din oamenii care lucrează în perimetrul activității sportive nu se ocupă de educație fizică și de sportul de masă.

PETRE DRAGU : Se consideră că dacă am obținut rezultate internaționale, avem, chipurile, rezolvată educația fizică a națiunii. Interpretarea e falsă.

AUGUSTIN BRÎNDUȘE : E greșit să se stabilească continuități între cele două sectoare, să se afirme că ele comunică în mod automat. O națiune care urmărește să analizeze performanțe pe plan sportiv, izbutește prin metode artificiale. Avem rezultate excelente la bob. Cu toate acestea, cîți practică bobul în România ? Trebuie să recunoaștem că la noi nu s-a acordat considerația cuvenită educației fizice, culturii fizice a tuturor generațiilor. Și în activitatea sportivă de masă am introdus tot spiritul competitiv, cu efectul său limitat. Pentru prima oară ziarul „Sportul" încearcă să creeze o optică adevărată în legătură cu noțiunea sportului de masă.

ȘTEFAN COIDUM : Pentru mine, sportul de masă și de performanță sînt noțiuni surori. Îmi par de nedespărțit. Viitorii performeri nu pot porni în mod natural, decît din rezervorul sportului de masă. Sigur că există și contrafaceri, dar o concepție superioară despre sport trebuie să accepte ca premise cele două entități, capabile să se influențeze reciproc favorabil. Opinez pentru ancorarea sportului de performanță pe temelia educației fizice a mulțimii și, deci, pentru realizarea acestei educații într-un cadru propice.

Pentru toate considerentele exprimate mai înainte, îmi pare legitim ca responsabilitățile să fie împărțite pe viitor. Pe această linie opinez ca activitatea de educație fizică a maselor, ca acțiune de interes național, cu profunde implicații sociale, să fie susținută pe plan central, în timp ce sportul de performanță să intre în sfera de atribuție a organelor locale. Dacă un oraș, un municipiu are ambiția să aibă o echipă de fotbal valoroasă (sau niște boxeri renumiți, sau altceva), atunci să sprijine direct, intens și constant activitatea în cauză. Astfel văd eu exprimată o pasiune locală autentică (orgoliul, lăudabil în această expresie, de a fi reprezentat de sportivi sau echipe de elită). Pe cînd organele centrale ar trebui să și plaseze resursele în acțiunea de răspîndire a educației fizice cu dimensiuni generale.

MARIN NĂSTASE : Se cuvin amintite atîtea greșeli comise în decursul timpului în ceea ce privește educația fizică a națiunii. S-au desființat școlile medii sportive (erau niște focare excepționale pentru răspîndirea gustului pentru sport și pentru depistarea unui număr mare de tineri înzestrați pentru performanță), Cupa Unității Tineretului și alte întreceri sportive de masă au fost înlocuite cu formule festiviste, de paradă. Toate formulele cu randament trebuie reactualizate.

★

Mărturisim că după impulsul inițial, discuțiile au pornit ca un riu umflat primăvara de topirea zăpezilor, dovedind redacției că tema era foarte apropiată tuturor invitaților noștri, apropiată și bătută în prealabil, de către fiecare dintre ei, cu pasul unor reflecții persistente. Aproape de final, majoritatea celor prezenți au propus în vederea realizării unei noi stări calitative în dreptul conceptului de sport pentru mase reorientarea pe o anumită perioadă a fondurilor mișcării sportive spre amenajarea unui mare număr de săli de educație fizică și sport în incinta școlilor și a unui număr rezonabil de baze sportive simple.

Memento

● Decalaj între volumul dezbaterilor pe tema sportului de masă și acțiunile practice consecutive.

● Edili, nu uitați atunci cînd construiți orașe, cartiere, uzine, școli, în care vom trăi, munci, învăța și după anul 2000 să prevedeți locuri propice educației fizice.

● 3 000 de studenți așteaptă o bază sportivă.

● Se afirmă existența unei relații între cultura fizică și randamentul profesional. Ce cred specialiștii în problema productivității muncii ?

● Infarctul cardiac la concurență cu succesul în competiții internaționale.

● Sportul — agent terapeutic, dar Ministerul Sănătății e absent.

● În proiect : 25 000 m² pentru baze sportive simple.

● Să fie distinse județele cu populația cea mai robustă și mai sănătoasă.

● Pledoarie pentru condiții minimale.

Realizat de
Romulus BALABAN

A fi sau a nu fi!

Așadar, soarta campionatului se va decide în ultima etapă, la Cluj și Craiova ! Le-a fost dat simpaticelor formații studențești din orașele respective să determine, prin replica pe care o vor servi partenerilor de duminică, destinația titlului de campioană națională pe 1968—1969. Suporterii din Arad, ca și cei bucureșteni dealtminteri, vor palpita de la distanță pentru favoriții lor, mai mult chiar decît au făcut-o acum trei săptămini, urmărind confruntarea directă pe stadionul din șoseaua Ștefan cel Mare. Zestrea substanțială a textiliștilor s-a destrămat văzînd cu ochii, pe măsură ce ne apropiam de finiș; folosind o imagine din domeniul boxului, atît de familiar tuturor, de cînd cu „europenele" recent încheiate, putem spune că disputa Dinamo — U.T.A. își va găsi dezlegarea în secundele dinaintea gongului final.

Evident, acest suspans neașteptat amplifică valoarea spectaculară a luptei pentru supremație, oferindu-ne un supliment de emoții la care nici nu visam acum două-trei luni, cînd liderii păreau la adăpost de orice probleme. Dacă — paradoxal aș zice — echipa lui Lereter nu va îmbrăca duminică seara tricourile mult rîvnite (de fabricație locală) motivul nr. 1 al acestui eșec în extremis va trebui căutat nu în nefericitele minute 89 și 90 ale jocurilor de la Iași și Bacău, nu în deconectarea prematură, după 2—2, la București — ci mai degrabă în teribila, neverosimila, fulminanta „lovitură de măciucă" aplicată de Vagonul, exact în clipa cînd totul părea simplu ca bună-ziua...

În ce mă privește, dintr-un sentiment de echitate absolută, aș saluta triumful arădenilor, cu o vagă nuanță preferențială, deși recunosc cu mîna pe inimă că la ora de față dinamoviștii le sînt superiori. În afara sentimentului cu pricina — mai există cîteva cauze subiective, și anume : a) pentru că de aproape două decenii fotbalul de peste munți nu și-a mai înscris în palmares o asemenea performanță ; b) deoarece nimeni nu poate contesta fabuloasa nesansă care i-a urmărit pe băieții lui Coco Dumitrescu în ultima vreme ; c) întrucît am „un dinte" împotriva lui Fănuș Neagu, rapidist jurat și dinamovist de circumstanță, care mi-a spus, încă din martie, că U.T.A. nu va cîștiga campionatul.

Iată de ce, pentru prima oară de la dispariția „Venusului", voi strînge pumnii pentru o echipă, în etapa-cheie, etapa zîmbetelor și lacrimilor ireversibile !

Dan DEȘLIU

10 echipe în cursa pentru divizia de popice

Patru echipe feminine și șase masculine au mai rămas în cursa pentru promovarea în divizia națională de popice. Ultimele jocuri se vor desfășura sistem tur-retur, după următorul program :

14 iunie : Clujeana Cluj — Gloria București, Metrom Brașov — Voința Constanța (feminin), *15 iunie :* Cetatea Giurgiu — C. S. M. Reșița, Electrica Sibiu — Rafinăria Teleajen (masculin), Băimăreana B. Mare și Voința București stau. Returul întrecerilor va avea loc la 21 iunie (f) și 22 iunie (m).

LA SEMICERC

● Calendarul competițional al lunii august consemnează, la capitolul activitate internațională, un număr de competiții, în care sînt angajate echipe, masculine și feminine, de tineret și juniori. Între 1—3 august, Bacăul va găzdui tradiționala competiție dotată cu „Cupa prieteniei", rezervată jucătorilor pînă la 20 de ani, la care participă echipele Ungariei, Poloniei, Bulgariei etc. Au fost alcătuite loturile României pentru această competiție. Printre selecționați se numără jucători cunoscuți ca : **Orban, Iancu, Comănescu, Steff, Anton, Bodin, Lascăr (m), Simo, Metzerath, Vasilescu, Neghină, Matache, Constandache, Petrache (f).** Antrenorii loturilor : **L. Pană și M. Pintea**, la băieți și **I. Schuster, P. Simion** și **Eug. Bartha**, la fete. În aceeași perioadă, va avea loc o dublă întîlnire, masculină și feminină, între echipele de tineret (pînă la 22 de ani) și juniori ale României și Cehoslovaciei programată la Bacău (juniori și junioare) și la Praga (tineret).

● La nivelul formațiilor de club vor avea loc o serie de turnee ale unor echipe străine, precum și deplasări ale unor handbaliști români după cum urmează : **15 iulie—20 august, TUS LINDTFORD (R.F.G.)** la Sibiu, Cisnădie, Mediaș, Făgăraș etc. ; **1—15 august, PHÖNIX ESSEN ; 9—17 august STEAUA** la Basel (Elveția) ; **17—25 august, SAAB LINKOPING** la Constanța.

● Federația de specialitate va organiza și anul acesta tabăra de juniori, care își va desfășura activitatea, **între 15 iulie—8 august, la Buhuși.** Au fost invitați să participe antrenori cunoscuți din întreaga țară printre care **Fl. Fiescriu, L. Burcea, D. Constantinescu, Gr. Nițâ** și maestrul emerit al sportului **M. Redl.** Antrenor coordonator este **Fr. Spier.**

● În urma omologării rezultatelor jocurilor din turneul de baraj feminin, desfășurat între 25—27 mai la București, au promovat în campionatul republican categoria B, ediția 1969-70, pe lîngă formațiile anunțate în ziarul nostru, echipele **Voința Rădăuți și Chimia Făgăraș.**

● În ultima ședință a Biroului federal au fost desemnați antrenorii loturilor reprezentative : **SENIORI — N. Nedef** (antrenor principal), **Eugen Trofin, Oprea Vlase ; SENIOARE — I. Schuster, V. Gogîltan ; TINERET MASCULIN — L. Pană, M. Pintea ; TINERET FEMININ — P. Simion, Eugen Bartha ; JUNIORI — Gh. Alexandrescu, D. Olteanu ; JUNIOARE — A. Hoffman, D. Bălășescu, Tr. Bucovală.** Întreaga activitate a loturilor va fi coordonată de antrenorii federali **N. Nedef** și **G. Zugrăvescu.**

● Comisia de disciplină a federației a analizat abaterile semnalate în diferitele sectoare ale activității handbalistice și a stabilit o serie de sancțiuni. Pentru legitimare dublă au fost sancționați cu suspendarea pe timp de un an, de la orice activitate sportivă jucătorii : **Olteanu** (Șc. sp. Tg. Mureș), **Chiriac** (Șc. sp. Tg. Jiu), **Dumitrescu** (I.E.F.S.), **Stoichină** (CIL Tr. Severin). Jucătorul **Barbu** (Rapid București) a fost suspendat pe timp de un an de la orice activitate oficială, pentru injurii și amenințarea arbitrului. De asemenea, secția de handbal **Electroputere Craiova** a fost suspendată pe 5 etape din competițiile oficiale, pentru lipsuri în organizarea unor partide, desfășurate pe teren propriu.

Întîlniri internaționale

Azi, cu începere de la ora 17, și duminică, cu începere de la ora 10, va avea loc, pe terenul Dinamo, o dublă întîlnire de handbal între selecționatele masculine ale orașelor Berlin și București.

★

Ieri a avut loc la Făgăraș întîlnirea internațională de handbal, dintre formația locală Chimia și Spartacus Budapesta. Partida s-a încheiat cu un rezultat de egalitate : 19—19 (12—11).

V. LAZAR-coresp.

În Raliul Narciselor

„DACIA" DIN NOU PE PRIMUL LOC

Cu tot timpul nefavorabil — ploaie deasă și continuă — Raliul Narciselor, disputat duminică în împrejurimile Brașovului, a mobilizat un mare număr de spectatori. Organizarea foarte bună a cursei a „îndulcit" o parte din amărăciunile provocate concurenților de către vremea proastă. De menționat comportarea meritorie a echipajelor tinere **Al. Botez** (Arhitect student club-București) și **D. Huțu** (A.C.R.—Iași) care s-au afirmat în lupta cu adversari mai experimentați printre care **Gr. Bereny** și **Fl. Hainărosie** (abandonați în urma unor greșeli la atacarea virajelor).

CLASAMENTE cl. pînă la 850 cmc — 1. E. IONESCU CRISTEA — GH. FLORESCU (Buc) Fiat 850, 2. H. Graef — O. Rizescu (Brașov) Fiat 850 Coupé, 3. T. Suciu — C. Hossu (Oradea) F. 850 ; 850—1000 cmc — 1. GH. ROTARU — D. RĂDULESCU (Buc.) F. 850, 2. V. Topciu — D. Murea (Buc.) F. 850, 3. I. Șanta — M. Șanta (Sibiu) F. 850 ; 1 000—1 150 cmc — 1. M. ILIOAIA — G. MAN (Pitești) Dacia, 2. A. Puiu — C. Pescaru (Brașov) R 10, 3. I. Răuță — I. Girjoabă (Pitești) Dacia ; 1 150—1 300 cmc — 1. M. BABEȘ — N. TATU (Sibiu) Dacia, 2. Al. Schiopescu — I. Sîrbu (Huned.) Alfa-Romeo Giulia, 3. A. Roșianu — E. Bîră (Reșița) Dacia ; peste 1 500 cmc — 1. A. GASPAR — E. KISS (Oradea) R 16, 2. Al. Botez — M. Botez (Buc.) BMW, 3. D. Huțu — D. Tomosoiu (Iași) R 16. Clasament general : 1. M. ILIOAIA — G. MAN, 2. A. Puiu — C. Pescaru, 3. I. Răuță — I. Girjoabă, 4. E. Ionescu Cristea — Gh. Florescu, 5. A. Gaspar — E. Kiss, 6. Al. Botez — M. Botez.

N. ION

Loto — Pronosport comunică :

Tragerea la sorți a premiilor suplimentare atribuite la concursul special PRONOBOX va avea loc astăzi la București, în sala clubului Finanțe-Bănci din strada Doamnei nr. 2, după tragerea Loto obișnuită care va începe la ora 19. Tragerea Loto va fi radiodifuzată.

PANORAMIC SPORTIV INTERN

(Urmare din pag. 1)

slalomul special sub privirile unor spectatori echipați în costume de baie. O tentație în plus, deci, pentru excursioniști care plecînd de la Căminul Alpin (Bușteni) pot ajunge în numai 90 de minute de promenadă la locul atrăgătoarei întreceri.

★

Chiar și sub obsesia fotbalului nu putem omite o competiție care va face mult zgomot (la figurat și la propriu) în Alba Iulia. Orașul transilvănean primește „botezul motocrosului". Traseul ales în apropierea zidurilor cetății este nu numai pitoresc dar și dificil. Se anunță o participare selectă și probabil un public record la disputa așilor ambreiajului.

★

După un start lent, cronotajul academic și-a accelerat „strocul" : a început „morișca" concursurilor de pe Herăstrău. Duminică, pe mini-pista din fața „Pescărușului" se va desfășura tradiționala „Cupa Olimpia". Și cu toate că regii vîslei și ai rămei lipsesc, robotind la mari regate prin Europa, întrecerea se anunță foarte interesantă tocmai prin faptul că lipsa capetelor de afiș o face echilibrată, deschisă. S-o urmărim în cadrul pitorescului parc bucureștean.

★

În sfîrșit, duminică va fi ajunul unei mari confruntări sportive a elevilor : a XX-a ediție a Campionatelor naționale școlare. De luni, atleții, gimnaștii, voleibaliștii, jucătorii de handbal și de baschet intră în febra examenelor arenei.

Succes deplin competiției, dar și regrete pentru faptul că unele discipline lipsesc de pe programul acestei mici Olimpiade : șahul, de pildă, care altădată figurase. Poate că anul viitor...

ARTA MIȘCĂRII

DRUM BUN, CIREȘARI!

Dacă în aceste zile veți observa un afiș viu colorat de pe care vă va privi, zîmbind fericit, un mini-sportiv, întrerupeți-vă pentru cîteva clipe plimbarea sau încetiniți-vă un pic viteza, spre a lua cunoștință că în zilele de 16, 17 și 18 iunie elevele și elevii din toată țara — prin cei mai buni sportivi ai lor — participă la etapa finală a celei de a XX-a ediții jubiliare a campionatelor naționale școlare.

Timp de 20 de ani, începînd de la vîrsta abecedarului și pînă la cea a fiorilor bacalaureatului, cireșarii lui Constatin Chiriță au inundat stadioanele și sălile de sport, făurindu-și de la an la an, cărți de vizită pe a căror file sînt consemnate deopotrivă cifrele recordurilor sportive și cifrele care reprezintă rodul unei minți sănătoase. Două decenii de activitate fructuoasă, pentru care au fost mobilizate forțele dascălilor și discipolilor lor din întreaga țară, care au făcut ca drumurile spre realizarea unor țeluri înalte să fie din ce în ce mai populate de generația nouă.

Sportul școlar — prin solii săi și-a adus contribuția la succesul sportului românesc peste granițe în cele mai grele și mai importante confruntări internaționale. Caracterul sărbătoresc al campionatelor naționale școlare în acest an, marcate de o participare masivă fără precedent, este un fericit prilej de a sublinia încă o dată importanța practicării sportului în rîndul școlarilor și constituie, în același timp, o trecere în revistă a succeselor în acest domeniu. La gimnastică — disciplină la care pînă mai ieri sportivii de categorii superioare puteau fi numărați pe degete — și-au anunțat participarea 350 de elevi și eleve din toată țara, dintre care peste 100 la categoria I, iar maeștrii și candidații maestru reprezintă nu mai puțin de 24 de județe. Deoarece cifrele amintite sînt edificatoare în privința afluenței de sportivi la categoriile superioare de clasificare și, deci, a revirimentului din gimnastica noastră, spre a nu mai insista asupra lor, consider că privirea trebuie îndreptată, cu tot respectul și admirația, spre modeștii și anonimii dascăli ai celor care formează azi (sau vor face aceasta în curînd) loturile și echipele naționale. Mă gîndesc la cei care au deschis calea spre gimnastică multora din tinerii pe care îi aplaudăm astăzi: Berta Corobeanu, Frederic Orendi, Aghi Hoffman, Sonia Iovan, Atanasia Ionescu etc. Poate că mai tîrziu competițiile celor care peste cîteva zile vor executa salturi întinse, vor încerca redutabila „cruce" la inele, vor face gigantica la bară, vor deveni mai dure, poate că rezultatul îi va preocupa, în primul rînd.

Astăzi, însă, la această finală școlară jubiliară miza e participarea însăși la întrecere și nu ne îndoim că toți sportivii vor concura în cel mai desăvîrșit fair-play, de care să-și amintească cu plăcere în toată activitatea sportivă viitoare.

Elena LEUȘTEANU

Meditații sub panou

SĂ NU NEGLIJĂM PERIOADA ESTIVALĂ

Aproape pe nesimțite, liniștea s-a așternut asupra activității divizionarelor de baschet. Doar echipele de juniori au rămas să-și dispute fazele finale ale competițiilor cu caracter republican în care sînt angrenate. Pornind însă de la un principiu bine cunoscut al antrenamentului sportiv, și anume **continuitatea**, voi încerca să indic unele soluții pentru ca, în timpul verii, formațiile fruntașe să ducă o activitate în funcție de specificul profesiunii jucătorilor.

Este cunoscut faptul că, în vederea obținerii unor salturi spectaculoase, pregătirea echipelor trebuie începută întotdeauna de la un nivel superior celui din sezonul trecut. La începerea pregătirilor, un element de mare însemnătate îl constituie modificările care se ivesc de regulă în loturile divizionarelor (în acest sens, îmi permit să opinez ca perioada de transferări să fie stabilită imediat după încheierea campionatelor divizionare). Încadrarea noilor jucători în concepția de joc a echipei, în sistemele de atac și de apărare, necesită un timp îndelungat de instruire efectuată cu răbdare și perseverență. Pentru formațiile studențești, majoritare, problema organizării antrenamentelor se pune deosebit de acut, deoarece în timpul verii activitatea baschetbaliștilor este foarte variată. De pildă, studenții de la Politehnica fac practica didactică pe lîngă marile întreprinderi din țară, iar cei de la I.E.F.S. participă la cursul de înot. Ce se poate face pentru ca studenții-baschetbaliști să nu întrerupă pregătirea? Practica ne-a învățat că singura soluție este respectarea de către sportivi a unor planuri individuale judicios alcătuite de către antrenori.

Complexitatea, o altă caracteristică a baschetului care nu se împacă cu întreruperi în pregătirea echipelor mai mari de 20 de zile, poate fi păstrată prin concursuri de aruncări (spre a nu se pierde mijlocul de realizare a sarcinilor jocului), probe atletice (în special alergări pe distanța de 50 m, sărituri în lungime de pe loc, triplu salt de pe loc și cu elan, săritura în înălțime), probe de înot (pe distanță de 25—30 m), schi nautic, excursii în munți, precum și alte activități care solicită trenul inferior al sportivilor. Desigur, pentru activitatea formațiilor de seniori și senioare pot fi recomandate și alte soluții, ca, de pildă, participarea la turnee în țară, propagandistice, fără miză (pentru relaxarea psihică).

Importantă este și activitatea copiilor și a juniorilor, ale căror deprinderi, în curs de formare, insuficient consolidate, sînt sortite, în cazul unei pauze mari, dispariției sau, în cel mai bun caz, deformării, ca urmare a lucrului nesupravegheat de antrenor. Pentru această categorie de baschetbaliști, secțiile de sport ale U.T.C., Ministerul Învățămîntului și Consiliul Național al Organizației Pionierilor organizează, în timpul verii, tabere sub diferite forme, cu cei mai buni elevi. Este o rezolvare fericită care sper să fie completată prin desemnarea ca instructori a antrenorilor și profesorilor de educație fizică cu rezultate deosebite în munca sportivă cu copiii și cu juniorii. În felul acesta, tinerii începători vor beneficia de o îndrumare competentă și eficientă. Cred însă, că și echipele studențești divizionare pot să se organizeze în tabere comune, în diferite centre din țară cu bază materială corespunzătoare și condiții de cazare optime. Aceste tabere s-ar putea încheia cu o competiție de verificare.

Cît privește celelalte echipe din diviziile A și B (Dinamo, Steaua, Rapid etc), au rezolvată problema pregătirii de vară prin antrenamentele ce le fac în vederea participării la unele competiții internaționale, cum sînt Dinamoviada, Spartachiada militară și Campionatul european feroviar.

Mihai NEDEF

fotbal

GHIMPELE UNUI SINGUR „DACĂ"

Nu ne-am abătut nici noi, cronicarii, măcar cu o infimă cîtime de la preocuparea generală a iubitorilor de fotbal din aceste zile, puține, de răgaz dinaintea actului final al campionatului. Adică, am făcut calcule. Le-a început, la cîteva minute după consumarea „intermediarei" de miercuri, Ioan Chirilă și le-am continuat noi în orele următoare. Deci, dacă Progresul cîștigă la Constanța, dacă Argeșul culege primele sale două puncte în deplasare, dacă U.T.A. și Dinamo fac meci nul (numai la acest dialog „indirect" simpaticul C. Braun-Bogdan ne-a demonstrat rapid cele 11 variante favorabile arădenilor și cele 2 șanse care sînt de partea dinamoviștilor!), etc. La al 52-lea „dacă" am renunțat. Îl uitasem pe primul...

Totuși un „dacă" ne-a rămas înfipt dureros în inimă și nu ne dă pace. Pe undeva, nu chiar pe deasupra tuturor terenurilor, dar pe bună parte din ele, el planează vulturește răpind ici, colo din frumusețea și mai ales din echitatea luptei sportive. Pentru că, orice s-ar spune sau oricît de mult am iubi o echipă, cînd știm că performanța ei se realizează și cu un bob de îngăduință din partea adversarului parcă simțim un gust amar. Așa că, totul ar fi și mai frumos DACĂ toate echipele, și mai ales cele promovate și fără veleități la primul loc, ar înțelege că finalul campionatului, adică momentul competițional cel mai fierbinte, impune un grad de seriozitate (ca să nu spunem altfel), strict necesar în stratificarea valorică corectă a combatanților. Dacă unii se plimbă senini, acceptînd gentileți, care înseamnă uneori nu numai nevinovatul buchet de flori de la începutul meciului, iar alții se înfruptă avizi din porții de goluri în al 12-lea ceas, atunci toate sentimentele noastre sînt false. Trăim bucurii și triștețe grotești, iar cel mai frumos moment al acestui campionat rămîne victoria Vagonului asupra încă neferici tei U.T.A.!

Să sperăm, însă, că ghimpele acestui fatal DACĂ a făcut doar o înțepătură superficială, ce se va cicatriza repede. Și uitîndu-i durerea, să privim încă o dată rezultatele de miercuri, filtrîndu-le prin prisma ultimei etape. Arădenii sînt încă lideri, dar tronul lor este fragil, fiind exprimat doar de un singur punct a cărui valoare și așa mică, este mai mult diminuată de superioritatea în golaveraj a dinamoviștilor. Explicabilă, deci, nervozitatea lor, aproape firești ratările pornite din pripeala elevului care știe bine și vrea să spună totul deodată. Textiliștii au izbucnit în meciul cu Farul abia după ce au fost descătușați de primul gol al lui Domide. Și nu este bine. Deconectarea, baza cea mai certă a unui fotbal coerent, trebuie să vină singură dacă vizezi un rezultat mare.

Din acest punct de vedere, advesarii lor, dinamoviștii bucureșteni, stau mai bine. Dumitrache, Dinu Ghergheli, Lucescu, Boc și ceilalți jucători sînt — au dovedit-o în condițiuni mai grele decît acest final de campionat — mai dîrzi, mai hotăriți în joc. Lor le lipsește, însă parcă o rezervă de rezistență atît de necesară în această aprigă încleștare din final. Deci, nici în această tabără lucrurile nu stau perfect. Așa că, unii cu nervii, iar alții cu capacitatea fizică, cei doi candidați la titlu au, în primul rînd, necazuri în casa lor. Ca să nu mai vorbim de adversarele lor de duminică „U" Cluj și „U" Craiova, care nu s-au arătat prea îngăduitoare pe teren propriu. Interesant este însă faptul că două formații studențești vor forma „juriul" care va decide titlul. Credem — date fiind antecedentele — că va fi un juriu competent și, mai ales, imparțial.

Comentarial etapei

Fotoreporterul nostru Aurel NEAGU și-a întors obiectivul de la fazele de joc și a surprins una din fețele mai puțin cunoscute ale idolului Dumitrache, la tă-l suferind, strigîndu-și durerea... Ambițios și călit în asemenea șocuri, Dumitrache va relua lupta. Și încă cu brio, înscriind încă un gol după cel la realizarea căruia s-a lovit de bară!

da clasamentului au clarificat mult disputa pentru titlu (Rapidul a fost stopat de F.C. Arges etc.). Acum însă, avem satisfacția de a urmări o ultimă etapă cu dueluri nete : candidatele la primul loc întîlnesc formații fără probleme, iar codașele, cu excepția Petrolului, vor lichida conturile între ele. Este un lucru care ne face să credem că ghimpele incorectitudinii nu va putea să înțepe!

A. CALIN

Sîmbătă în „B" și „C"

● Federația română de fotbal a aprobat ca unele meciuri din campionatele diviziilor B și C să se dispute sîmbătă după amiază. Iată partidele care vor avea loc mîine :

— **C.S.M. Reșița — Metalul Hunedoara** și **Progresul Brăila — Metalul București**, din campionatul diviziei B ;

— **Autobuzul București — Petrolul Videle** și **Tehnometal București — Carpați Sinaia**, din campionatul diviziei C.

Aceste meciuri vor începe la ora 18.

Vagonul — Crișul, duminică de la ora 15,30

● Partida Vagonul Arad — Crișul, din ultima etapă a campionatului diviziei A, va avea loc duminică, de la ora 15,30.

Schimbare de teren

Meciul Rapid — Jiul, programat duminică în cadrul ultimei etape a diviziei naționale A, se va disputa pe stadionul Republicii și nu pe „Giulești" cum se stabilise inițial. În deschidere, de la ora 16,00, se vor întîlni echipele de tineret-rezerve ale celor două cluburi.

Propunere din Vincennes

Pe adresa Federației române de fotbal a sosit o scrisoare a unui club de veterani din Vincennes (Franța) care propune un meci dublu Paris — București (tur-retur) de veterani. Propunerea, semnată de René Golfand, președintele clubului, se află în studiul F.R.F.

Fotbal pe glob

Recent, la Paris echipa de amatori a Spaniei a învins cu 1—0 reprezentativa similară a Franței. În fotografie, francezul Horlaville (în tricou alb) în luptă cu doi fundași spanioli.

Foto : A.F.P.

Newcastle United învingătoare și la Budapesta

Peste 30 000 de spectatori au urmărit la Budapesta returul finalei „Cupei orașelor tîrguri" la fotbal dintre echipele Ujpesti Dozsa și Newcastle United. Fotbaliștii englezi au terminat învingători cu scorul de 3—2 (0—2). În prima repriză inițiativa a aparținut gazdelor care au înscris de două ori prin Bene (min. 30) și Göröcs (min. 40). În partea a doua a jocului, oaspeții au ieșit la atac și în numai cinci minute de la reluare au egalat scorul prin golurile marcate de Moncur (min. 46) și Arentoff (min. 50). Golul victoriei a fost înscris în minutul 72 de Davies.

Învingătoare și în primul joc (scor 3—0), formația Newcastle United a cîștigat prețiosul trofeu.

La partida de la Budapesta, arbitrată de elvețianul Josef Heiman, au evoluat următoarele formații :

NEWCASTLE UNITED : **Mc Faul, — Craig, Clark, Burton, Moncur, Gibb, Scott, Robson, Davies, Arentoff, Sinclair;**

UJPESTI DOSZA : **Szentmihalyi, — Kaposzta, Solymosi, Bancuti, Dunai III, Nosko, Fazecaș, Göröcs, Bene, Dunai II, Zambo.**

★ ★ ★

Două echipe din România în „Cupa europeană a tîrgurilor"

BUDAPESTA 12 (Agerpres). — La Budapesta a avut loc tragerea la sorți a jocurilor competiției de fotbal „Cupa europeană a tîrgurilor" (Fosta „Cupa orașelor tîrguri") — ediția 1969—1970. La actuala ediție participă 64 de echipe din 27 de țări. România este acceptată cu două formații, care vor fi stabilite după încheierea campionatului național. Conform tragerii la sorți cele două echipe române vor juca în primul tur cu formațiile Floriana la Valetta (Malta) și respectiv cu Vitoria Setubal (Portugalia).

Au fost fixate și termenele de desfășurare ale meciurilor : primul tur : între 1 septembrie și 1 octombrie 1969 ; turul doi : între 2 octombrie și 26 noiembrie 1969 ; turul trei : între 27 noiembrie 1969 și 15 ianuarie 1970 ; sferturile de finală : între 15 ianuarie și 18 martie 1970 ; semifinalele : între 19 martie și 15 aprilie 1970.

Data de disputare a finalei va fi stabilită de comun acord între cele două formații finaliste.

DUMITRACHE PESTE TOT

Dacă Dinamo a reușit pînă acum (cu o etapă înainte de terminarea campionatului), să înscrie 55 de goluri, aceasta este desigur un merit și al atacantului bucureștean Dumitrache. Și în meciul cu Petrolul, tînărul înaintaș, în vîrstă de numai 21 de ani a făcut să i se remarce talentul strălucitor. Și pentru a face o comparație, îmi permit să spun că toți atacanții Petrolului la un loc nu valorează cît Dumitrache!

Florea Dumitrache îndeplinește toate calitățile unui atacant de finețe, a unui excelent golgeter, și a unui jucător constructiv la mijlocul terenului. Aș putea să-l compar cu doi jucători din campionatul vest-german : cu Sigi Held (de la Borussia Dortmund) pentru incisivitatea sa și cu Gerd Müller (de la Bayern München) pentru simțul deosebit al porții pe care-l posedă.

Pentru Dumitrache, doi oameni sînt esențiali în mecanismul combinațiilor pe care le face. Este vorba de Lucescu și Ghergheli, jucători cu care colaborează inventiv, cu o mare intuiție, așa încît cred că și legat la ochi Dumitrache ar ști cu precizie intenția pe care o are unul dintre acești prețioși colaboratori ai săi. Un alt mare talent al dinamoviștilor este Alexandru Boc, care suplinește deficiențele colegilor din apărare, deși cu excepția lui Popa n-aș putea să spun că Dinu, Ștefan sau Coman nu și-au făcut datoria în meciul cu Petrolul.

Petrolul Ploiești nu mi-a lăsat o impresie deosebită. Eu sînt de părere că o echipă care dorește să evite retrogradarea și este conștientă de slăbiciunile ei tehnice trebuie să compenseze această deficiență printr-o mare putere de luptă, de voință.

Hansgert LINDEKAMP
ziarist sportiv — Düsseldorf

NOTA 10 ȘI FAIR-PLAY-UL

În lunga sa activitate fotbalistică, Peronescu, impetuosul atacant de la Jiul, a fost notat în ultima vreme de multe ori cu calificative bune. Iată însă că în meciul cu Universitatea Cluj, Peronescu s-a întrecut pe sine : a fost de departe cel mai bun jucător de pe teren primind nota maximă. În ciuda terenului extrem de greu, fiind sever marcat, Peronescu a făcut cel puțin 10 curse pe extremă, sprintînd cîte 30—40 de metri ca un veritabil alergător de viteză, și după ce a driblat unul sau doi adversari, acțiunea sa se încheia cu centrări la semiînălțime. Două asemenea acțiuni s-au soldat cu golurile marcate de Naidin și Cotormani. Iată de ce Peronescu a primit calificativul maxim. Bine spunea cineva că acest jucător la 33 de ani ai săi este un Hamrin (de la Milan) al Jiului!

Într-adevăr, ca și Hamrin el este un exemplu pentru generațiile tinere.

Din spusele delegatului federal la meci, Nicu Virgil, și ale antrenorului Titus Ozon, am reținut un gest demn de remarcat. După joc, nea Fane Cîrjan (care l-a descoperit în urmă cu vreo 30 de ani pe maidanele Oborului pe Titus Ozon) s-a dus în vestiarul Jiului felicitîndu-l pe fostul său elev.

— Bravo Titus, ai o echipă bine pregătită și ați fost mai buni.

Apoi, antrenorul clujenilor a adresat cuvinte de laudă arbitrajului corect prestat de N. Petrișoaneanu.

Un gest demn de semnificația fair-play-ului, pe care am dori să-l consemnăm la cît mai multe meciuri divizionare.

Ion OCHSENFELD

Combinatul Poligrafic „CASA SCÎNTEII"

Recrutează candidați, băieți pînă la 18 ani împliniți pînă la 31 decembrie 1969, absolvenți ai școlii generale, de 7 sau 8 ani, pentru calificare prin ucenicie la locul de muncă, la meseriile din cadrul poligrafiei.

Se recrutează și candidați care cunosc limbile germană sau maghiară.

Durata școlarizării de la 2—3 ani.

Se recrutează candidați din Capitală, comunele subordonate și din județele Ilfov și Prahova (cu posibilitatea de a face naveta sau de găzduire în Capitală).

Concursul de admitere constă în probe scrise și orale din materia claselor V—VIII la limba română și matematică.

Candidații se pot prezenta pentru înscriere la concurs pînă la data de 30 iunie 1969 LA COMBINATUL POLIGRAFIC „CASA SCÎNTEII" corp C1—C3 etaj II camea 257, Biroul Învățămînt, telefon 17 60 10 sau 17 60 20, interior 1302, avînd asupra lor :

1) Buletinul de identitate

2) Certificatul de naștere (original și copie nelegalizată)

2) Certificatul de absolvire (original)

4) Fișa copilului de la 0—15 ani sau certificatul medical eliberat de circumscripția medico-sanitară la care candidatul este luat în evidență

5) Buletin de analiza sîngelui, efectuată după 1 iunie 1969

6) Rezultatul radiologic pulmonar, efectuat după 1 aprilie 1969.

Ucenicii beneficiază de : salarii lunare, vacanțe școlare, precum și de diploma de absolvire echivalentă cu cea obținută prin școala profesională.

Ucenicii admiși la concurs fac instruirea practică în întreprinderi, iar pregătirea teoretică la Grupul Școlar Poligrafic, cu scoaterea din producție.

Concursul va ave aloc între 1—12 iulie 1969.

Uzina de țevi „Republica"

Școala profesională „Republica" cu sediul în București, bd. Muncii 256, sectorul 3, tramvaie 23, 24, mașini 79 și 100

RECRUTEAZĂ

(în perioada 29 mai — 30 iunie 1969) pentru școlarizare și calificare prin :

— școală profesională și ucenicie la locul de muncă — în meseriile de electricieni, lăcătuș, frezor, strungar, termist-tratamentist, laminator țevi și trefilator trăgător, tineri, care să îndeplinească următoarele condiții :

— vîrsta 15—18 ani

— studii 7—8 clase elementare (cu certificat de absolvire)

— domiciliul în municipiul București și în fosta regiune București.

Școala asigură internat începînd cu anul școlar 1970-71.

Informații suplimentare se pot cere zilnic la Biroul Învățămînt, telefon 22.26.30, interior 165.

La Strandul Tineretului funcționează cursuri de învățarea înotului pentru copii. Cursurile sînt conduse de către antrenori cu înaltă calificare. Apa bazinului este încălzită. Informații la administrația strandului, telefon 17.39.25.

Sub conducerea antrenorului Caralulis Cristea, s-au redeschis la Strandul Tineretului cursurile de învățarea tenisului de cîmp pentru copii.

Informații la administrația strandului, telefon 17.39.25.

Consfătuire metodico-științifică la Lugoj

Centrul metodic de studii și documentare al C.J.E.F.S. Timiș organizează, în zilele de 14—15 iunie, o consfătuire metodico-științifică, în cadrul căreia vor fi prezentate referate privitoare la organizarea utilă și recreativă a timpului liber prin educație fizică și sport, cercetarea bugetului de timp liber al tinerilor și adolescenților și interesul pe care aceștia îl manifestă pentru practicarea sportului, educația fizică în învățămînt, studii și cercetări în scopul îmbunătățirii atletismului și fotbalului în județul Timiș.

Lucrările consfătuirii vor avea loc în sala Teatrului popular din Lugoj, începînd de la ora 9.

Ecouri de la campionatele europene de box

REZONANȚE

Gongul „europenelor" de la București, a bătut duminică seara pentru ultima oară, acoperind ropotul grăbit al ploii și tumultul dezlănțuit al pasiunilor și satisfacțiilor. Dar sunetul lui a persistat îndelung peste gradenele obosite și ele, peste imprejurimile acum întunecoase, răspindindu-se larg, împrăștiindu-se pretutindeni o dată cu ultimii spectatori. Ecoul persistă și acum, cu rezonanțe multiple, variate, complexe. Rezonanțe de satisfacție față de reușita organizatorică, spectaculară și mai ales față de excelenta performanță a sportivilor noștri.

Constatările — la capătul acestui maraton pugilistic — sînt multe și variate. Din ele se desprinde, însă, cel mai puternic, certitudinea că actuala ediție a campionatului continental a demonstrat că boxul amator european are o clasă superioară. Mulți, chiar foarte mulți dintre participanți au dovedit prin modul lor de luptă, prin cunoștințele, pricepe-

VICTOR SILBERMAN
văzut de AL. CLENCIU

PRITCHARD
văzut de VL. SAFRONOV

rea și pregătirea lor că boxul amator se află în plin progres.

Se spunea nu de mult că boxul pe trei reprize nu poate fi un spectacol sportiv de mare clasă, deoarece într-un timp scurt nu poți uza de mijloace și acțiuni multiple și variate. Meciurile dintre Meronen și Veselinovici, Tarasenkov și Parlov, Ciucă și Olech, Dowling și Cosentino și, în special, extraordinara dispută Monea — Pozniak au demonstrat contrariul. Creșterea necontenită a ritmului, prin continua îmbinare a acțiunilor — apărare și revenire fulgerătoare, prin îmbunătățirea apărării și a luptei de la semidistanță, — bazată pe o pregătire excepțională, duce și în lupta pe trei reprize la crearea de situații de box adevărat, în care forța și agresivitatea devin un auxiliar. Și, avem prilejul să ne bucurăm că reprezentanții noștri se numără printre protagoniștii acestui mod de luptă. Excepționalele reveniri ale lui Cuțov, minunatele opriri și contraatacuri ale lui Dumitrescu, perfecta sesizare și acționare ale lui Ciucă, remarcabila perseverență a lui Alexe și varietatea de acțiune, bazată pe calități deosebite a merituosului nostru Monea, demonstrează cuceririle avansate ale școlii noastre de box. Rămine ca acestea să se răspindească în toate colțurile țării, să fie continuu perfecționate și îmbogățite

Nu se vor putea uita mult timp memorabilele evoluții ale celor trei mari titani ai finalelor : Monea, Tregubov, Cuțov. Marea vedetă a campionatelor europene ediția 1969, — Aurel Dumitrescu — va continua să rămină o pildă de perseverență, receptivitate și constiinciozitate. Alături de ei, Silberman, Tarasenkov, Vujin, Richardson și mulți alții și-au asigurat un loc important în aprecierile și recunoștința noastră.

Actualului nivel al clasei boxului european nu i se mai poate face față decit cu o îndelungată și profundă pregătire și mai ales cu însușirea unui bogat bagaj de cunoștințe.

Eustatiu MARGARIT

Lupta de aproape — neglijată

Ar fi fost interesant să pot face o comparație între nivelul tehnic atins de pugiliștii prezenți la campionatele europene de la București și acela al boxerilor care au atacat centurile în edițiile precedente. Nu pot însă să-mi asum acest risc, deoarece n-am mai participat la alte campionate. Pot însă să-mi exprim opinia în legătură cu ceea ce am văzut la București.

Am observat, de-a lungul celor 8 zile de întreceri, că aproape toți boxerii preferă schimburile de lovituri la distanță. În general ei au o bună mobilitate, lovesc destul de corect (și, din acest punct de vedere, m-a surprins intervenția inoportună a unor arbitri), imprimă meciurilor un ritm crescind, de la o repriză la alta. Majoritatea participanților preferă boxul ofensiv, agresivitatea fiind rezultanta tinereții, deci a curajului a puternicei dorințe de afirmare în arena continentală.

N-am observat însă, din păcate, pugiliști care știu să lupte de aproape. Credeam că numai în boxul românesc se petrece un astfel de fenomen, dar acum mi-am dat seama că și în alte țări acest procedeu eficace de luptă nu se bucură de atenția cuvenită, nici din partea sportivilor, nici din partea antrenorilor. Schimburile de lovituri de aproape, cum spuneam mai sus, au fost foarte rare. Iar atunci cînd unii dintre pugiliști încercau să se angajeze în acest procedeu, puneau capul pe umărul adversarului și schițau mișcări din brațe, total lipsite de eficacitate. Am reținut doar doi boxeri care au arătat anumite cunoștințe în acest domeniu : sovieticul Dan Pozniak, care cred că numai datorită luptei de aproape și-a apropiat victoria în partida cu reprezentantul nostru Ion Monea, și francezul Aldo Cosentino. Cosentino este favorizat de statură pentru a practica boxul la mică distanță. Cunoscîndu-i preferința pentru acest stil de luptă, l-am indicat lui Aurel Dumitrescu să evite schimburile de aproape. Să nu se înțeleagă însă că sînt adversarul luptei corp la corp. Depinde de conformația fizică a sportivului. Dumitrescu fiind mai înalt, era normal să prefere loviturile de la distanță, directe

Vorbind despre nivelul tehnic la care s-au situat europenele de la București, am impresia că el este remarcabil. Explicația e următoarea : din 169 de partide disputate, numai două s-au încheiat prin k.o. Acest lucru denotă preocuparea majoră a competitorilor pentru apărare, pentru un blocaj cît mai perfect. Nu cred că se vor elimina vreodată k.o.-urile din box, dar sînt sigur că ele vor fi din ce în ce mai rare. Este, ceea ce vrem cu toții. Boxul să devină un spectacol cît mai agreabil, iar brutalitățile (survenite ca urmare a unor lovituri incorecte), rare excepții

Lucian POPESCU
antrenor emerit

sportul în lume

De la trimisul nostru special, RADU VOIA :

Santana-forfait în meciul cu România

Primele jocuri ale meciului de tenis Spania — România : Năstase — Arrilla și Țiriac — Orantes

Joi către ora prînzului, în parcul cu palmieri și pini al Tenis-clubului din Valencia, se puneau ultimele rînduri de bănci pe schelăria metalică a noilor tribune, montate special pentru meciul Spania-România. 5 000 de spectatori vor asista de aici la partidele din semifinala „Cupei Davis" (zona europeană, grupa B), iar alte multe mii vor urmări duelul cavalerilor rachetei în fața televizoarelor și a aparatelor de radio.

În dimineața aceleiași zile, se încheia suspens-ul care pasionase pe iubitorii de sport din întreaga Spanie timp de o săptămînă. Santana a ieșit pe terenul central, a făcut o duzină de mingi cu australianul Hoad și, apoi, și-a pus din nou treningul pe el. Manolo nu joacă! Lui Manolo Orantes îi revine, deci, primul loc în speranțele pe care și le pun ibericii în cîștigarea acestui meci. Iar în tabăra românilor, absența lui Santana aduce un plus de încredere, dar și sentimentul unei responsabilități sporite.

„Regret că Santana nu joacă, ne spunea Țiriac. **Aș fi dorit o revanșă după meciul de la Roland Garros, oricît de greu mi-ar fi fost să o iau. Cu Orantes în trei jocuri nu ne va fi, bineînțeles, mai lesne, iar avantajul terenului poate cîntări greu în balanța meciului".** Părere împărtășită și de Ilie Năstase. Dar amîndoi promit că vor face tot ce le stă în putință pentru a se prezenta cît mai bine în acest meci cheie și în fața unui public cunoscător.

La ora 13, în sala de festivități a Palatului Municipal din localitate, s-a petrecut ultima secvență a preliminariilor întîlnirii : deschiderea oficială, urmată de tragerea la sorți în prezența celor doi căpitani de echipă — Jaime Bartroli și Gh. Cobzuc — a secretarului Federației române de tenis, prof. Al. Lăzărescu, și a președintelui forului spaniol de specialitate, marchizul de Cabanes. Arbitrul Carlo Martini (Italia) a scos din urnă următorul program :

vineri : Ilie Năstase — J. L. Arilla și Ion Țiriac — M. Orantes ; **simbătă :** partida de dublu ; **duminică :** Ion Țiriac — J. L. Arilla și Ilie Năstase — M. Orantes.

Ordinea jocurilor oferă tot felul de speculații grupului de specialiști și de reprezentanți ai presei prezenți la meci. Noi ne vom limita la un singur calcul de probabilitate și anume dacă — după prima zi — echipa noastră obține scor egal (1—1) avem bune șanse în continuare și jocul de dublu poate fi decisiv. Pentru aceasta, însă, trebuie să fie jucată fiecare minge !.

Valencia, 12 iunie.

Revirimentul lui Florin Gheorghiu

BELGRAD 12 (Agerpres). — Cîștigînd partida întreruptă în runda a 7-a la maghiarul Forintos și învingînd în runda a 8-a pe iugoslavul Stupica, marele maestru român Florin Gheorghiu a reintrat în plutonul liderilor turneului internațional de șah de la Ljubljana. Alte rezultate din runda a 8-a : Puc—Damianovici 1—0 ; Unzicker—Tringov remiză ; Byrne—Gligorici remiză ; Forintos — Planinci 0—1 ; Musil — Robatsch remiză. Clasament : 1—5. Gheorghiu (România), Tringov (Bulgaria), Gligorici, Planinci, Puc (toți Iugoslavia) — 5 p; 6—7. Byrne (S.U.A.), Unzicker (R.F.G.) 4½ p.

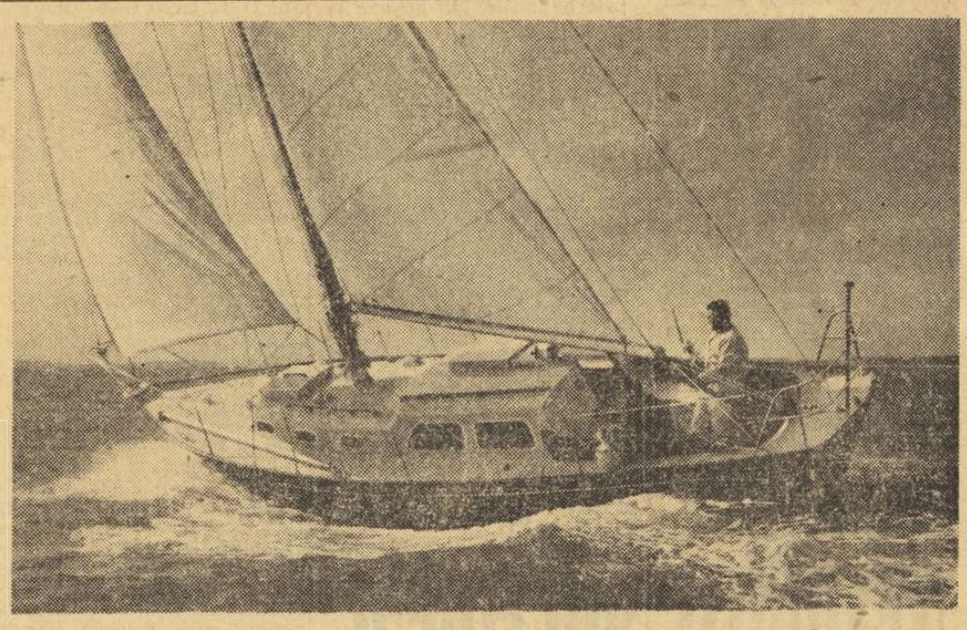

Sporturile nautice se bucură de o largă popularizare în Anglia după cum o demonstrează datele statistice : aproape 2 000 000 de britanici practică yachtingul, canotajul și schiul nautic în cele 1 423 cluburi nautice și în afara acestora

DE VORBĂ CU DON JOSE SANTAMARIA, MARELE FUNDAȘ AL REALULUI DE ALTĂDATĂ...

„Nu, fotbalul, adevăratul fotbal, nu-i o meserie ușoară..."

— Domnule selecționer, dacă sînteți amabil cîteva cuvinte pentru ziarul „Sportul" din București...

S-a întors spre mine brusc, cu o privire parcă uimită — nu se aștepta, desigur, să fie „vînat" de un gazetar chiar și în incinta Tîrgului de Mostre — cu un profil dur, tăiat în niște trăsături aspre și reci, la cei 40 de ani neîmpliniți.

— București ? ! Da, îmi aduc aminte... Fîrcălab, Lido, nu ? Sigur, cu mare plăcere...

Ne-am așezat pe o bancă, în mijlocul șirului neîntrerupt al vizitatorilor, pe care locul nostru de refugiu (ce refugiu !) îl tăia ca prova unei corăbii. Mă simteam stînjenit, în timp ce interlocutorul semna tocmai ultimul caiet de autografe. Mă temeam pentru franceza mea aproximativă, pentru scurtul răgaz pe care-l aveam la dispoziție... Și mă temeam, poate, de cel care — fără să bănuiască frămîntarea mea — aștepta docil prima întrebare a unui interviu care debuta atît de inedit — de Jose Santamaria, fundașul național al Uruguayului și al Realului Madrid din epoca de glorie, cel despre care acel vrăjitor al balonului care a fost Di Stefano spusese cîndva că *„a salvat poarta echipei de atîtea goluri cîte eu și bunul meu amic, Gento nu vom putea înscrie adversarilor în toată cariera..."*

★

Am început discuția, bineînțeles, de la Realul, la care Santamaria a cunoscut adevărata glorie...

— Da, da, echipa aceea — zicea „aceea", făcînd un gest cu mîna, arătînd parcă în depărtare, acolo undeva... *mi-a fost ca o familie.. Am jucat la Real timp de 10 ani, între care 1961 a fost cel mai fericit : 0—0 și 5—1 cu Penarol. Tocmai primisem din mîna lui Stanley Rous „Cupa intercontinentală", cînd mi s-a comunicat că soția mi-a născut al doilea băiat... De altfel, cu Realul mi-am făcut un nume, am colindat peste tot, mi-am asigurat o stabilitate materială... Ehe, echipa aceea..."*

A repetat gestul de adineauri. Și-a aprins o țigară groasă, de foi. Apoi a reluat :

— Da, neîndoios... N-am iubit niciodată echipa Uruguayului sau a Spaniei în care am jucat de zeci de ori, ca pe cea a Realului... Așa a fost fotbalul spaniol dintotdeauna : două-trei echipe, mari, strălucitoare, și o națională, alcătuită din aproape aceiași jucători, care — paradoxal — n-a strălucit niciodată, și pe care puțini o iubeau...

I-am adus aminte de F.C. Barcelonă, care urma să joace peste cîteva zile finala „Cupei Cupelor"... A zîmbit, parcă amuzat.

— Hm Barcelona... O echipă pe care Realul de altădată — toate, dar toate, plecau și reveneau la „echipa aceea" — ar fi ridiculizat-o ! Jucători blazați care au făcut din fotbal mai mult o afacere, care joacă cu gîndul mai puțin la tribune și mai mult la carnetele de cecuri ! Ce să vă mai spun, astăzi pînă și echipele de club au slăbit îngrijorător... Se încearcă mai peste tot o infuzie de tinerețe, explicată și prin faptul că federația a interzis accesul jucătorilor străini... La Real, de exemplu, toți băieții lui sînt crescuți de la 13 ani în „curtea" proprie. Toți sînt relativ tineri, iar bătrînul Gento pare, între ei, dacă nu chiar este, un ultim mohican, poate niței desuet...

Într-o bună zi — așa ni se spune — ei se vor maturiza, vor atinge valoarea care va aduce din nou la Madrid marile cupe ale continentului. Sincer să fiu, eu nu cred că valoarea trebuie așteptată atîta timp și dacă au deja 24—25 de ani... Poate că și antrenorii greșesc... Zău, prea multă forță, prea multă violență se solicită de la jucători, încă din perioada de „promisiune"... Antrenorii clamează : „nu vreau să primiți goi ! Cum-necum, nu mă interesează !" De aici faulturi, antijoc.

S-a oprit brusc privind vîrful havanei. L-am întrebat contrariat, cum de un antrenor — interlocutorul meu era prezent la Turneul U.E.F.A. în calitate de selecționer al juniorilor Spaniei — poate avea asemenea păreri despre confrați.

Din nou am găsit privirea aceea mirată, cu sprîncenele ușor ridicate.

— Eu, antrenor ? Da de unde ! Cînd m-am retras din fotbal am simțit că n-am chemare pentru antrenorat și m-am apucat de altceva... De altfel, să știți că mie îmi miroase a fariseism — da, da, așa e cuvîntul — declarația aceea de credință pe care o fac unii : „am devenit antrenor pentru că nu puteam trăi departe de mingi !" Mai degrabă cred că e vorba tot de bani, de blestemății ăștia de bani care deformează tot mai mult sensul unei angajări sportive... Așa că, într-o bună zi cînd mi s-a spus — „știi, facem o națională de juniori pentru U.E.F.A., ne-ar trebui un om cu experiență", m-am gîndit să încerc... Dar, după cum se vede, n-am prea reușit ! Probabil c-am să mă las... Poate că acum zece ani fotbalul era mai elegant, mai frumos, poate că avea și o altă filozofie... Da, da, filozofia aceea de a marca un gol mai mult decît adversarul. Vă aduceți aminte de scoruri ? 5—4, 6—3... Acum 1—0 cu nemiluita..."

Era evident : orice discuție aș fi provocat totul revenea la epoca Di Stefano a fotbalului madrilen. Trebuia să aduc vorba despre viitor :

— Spune-ți-mi, don Jose, știu că aveți cinci copii, între care trei băieți... Vreți să-l faceți pe vreunul din ei fotbalist ?

— Să devină vreunul fotbalist ? Nu știu, poate că da, poate că nu... De altfel, cel mai mare, Nelson, este, la 13 ani, cel mai bun tehnician al echipei gimnaziului „Cervantes" din Madrid. Îi place să joace, are și talent... Dar dacă o să fie fotbalist nu știu. Poate că nici nu depinde de mine... Poate că într-o bună zi o să-mi spună așa cum i-am spus eu tatei : plec. Și o să plece... N-am să-l opresc... În fond, fiecare își face viața cum crede de cuviință dar ca să și-o facă bună trebuie s-o cunoască cît mai devreme... Un singur lucru am încercat să-l învăț și cred că am reușit : că un fotbalist nu trăiește pe roze ! Toată lumea e tentată să creadă că fotbalistul este doar „artistul" care „se joacă" 90 de minute pe gazon... Ehe, dar orele acelea de antrenament, de repetări înnebunitoare, dar clipele de cumpănă, dar războaiele nesfîrșite ale unor nervi încordați la maximum, dar privațiunile... Nu, fotbalul, adevăratul fotbal nu-i o meserie ușoară... E numai frumoasă...

A căzut din nou pe gînduri.

I-am mulțumit și am dat să mă ridic. Mi-a cerut carnetul de însemnări și a notat rîndurile alăturate... Simplu, fără vreun gest de prisos. S-a sculat apoi și a dispărut în mulțime...

★

După trei zile F.C. Barcelona pierdea finala „Cupei cupelor"... L-am întîlnit în holul hotelului „Astoria". Nu mi-a spus decît atît : *„Vezi, a fost o profeție tristă... Păcat".*

Ovidiu IOANIȚOAIA

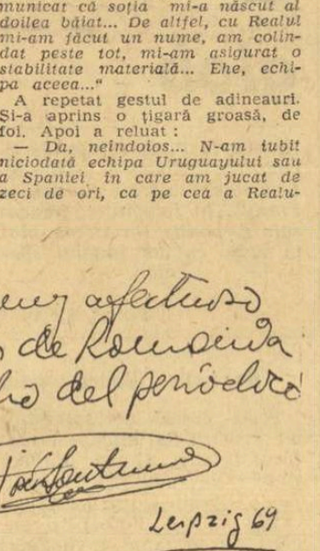

Un salut fierbinte fotbaliștilor din România, prin intermediul ziarului „SPORTUL"
JOSE SANTAMARIA
Leipzig '69

A XVIII-a EDIȚIE A „TURULUI ROMÂNIEI"

(Urmare din pag. 1)

dovedit în acest an o formă sportivă superioară.

În afara acestor două echipe naționale, la întrecerea care începe la 19 iunie vor mai lua startul alte 4 formații din țara noastră :

C. S. BRĂILA : DUMITRU NEMȚEANU, CONSTANTIN TĂNASE, ȘTEFAN ENE, MIHAI BĂCANU și GHEORGHE CIUMEȚI ; antrenor — MIHAIL SIMION. Primii patru rutieri sînt brăileni, iar **Gh. Ciumeți** a fost „împrumutat" de la **Dinamo** pentru întărirea echipei.

STEAUA : FRANCISC GERA, ȘTEFAN CERNEA, ION ARDELEANU, THEODOR PUTERITY și VASILE BURLACU. Antrenor — ION VASILE.

DEZROBIREA BRAȘOV : ȘTEFAN SUCIU, ANDREI SUCIU, SORIN SUDITU, ION SELEJAN și WILMOȘ EGYED. Antrenor — MARTIE ȘTEFANESCU. Doi dintre acești cicliști fac parte din alte cluburi : **Sorin Suditu** de la **Metalul Plopeni** și **Ion Selejan** de la **C.S.M. Cluj.**

METALUL PLOPENI : MIRCEA RÎNDAȘU, GHEORGHE RĂCEANU, ȘTEFAN BĂLAN, VICTOR RĂȚOI și ION AJOGHIN. Antrenor — ION DOLETE. Este vorba, de fapt, de o combinată, deoarece **Gh. Răceanu** este de la **Voința București, Victor Rățoi** de la **Dinamo**, iar **Ion Ajoghin** de la **Șc. sp. 2 București.**

Rubrică redactată de
Hristache NAUM

Un clasament pe echipe care să reflecte valoarea individuală a cicliștilor

Și în acest an, în regulamentul „Turului României" este prevăzut ca alcătuirea clasamentului pe echipe să se facă prin adiționarea timpilor din etapă ai primilor trei rutieri din fiecare formație. Este un mijloc tradițional, dar care nu mai corespunde actualelor cerințe ale ciclismului internațional. În numeroase întreceri cicliste de fond internaționale (anul acesta și în „Cursa Păcii") se procedează la alcătuirea clasamentului pe echipe prin adiționarea timpilor primilor trei rutieri ai echipei din clasamentul general individual al zilei. În acest fel se exclude posibilitatea aranjamentelor tactice de echipă care să stopeze cursa. Cicliștii sînt obligați să lupte în fiecare zi pentru clasamentul lor individual (care duce și la îmbunătățirea clasamentului pe echipe) și nu să se sacrifice într-o zi pentru echipă — dînd mai mult decît îi permit pregătirea și valoarea sa — pentru ca a doua zi să se odihnească în plutoanele periferice, știind că altul este „la rînd" pentru a da maximum de randament. Aceasta este numai una dintre implicațiile vechiului sistem de alcătuire a clasamentului pe echipe. Mai sînt și altele care, de asemenea, nu contribuie la dinamizarea cursei.

Propunem, deci, comisiei tehnice să aplice la cea de a XVIII-a ediție a „Turului României" noul sistem de alcătuire a clasamentului pe echipe.

În numărul de mîine al ziarului nostru :

- **Reportaj cu tricolorii**
- **A.S. Loto-Pronosport „liderul premiilor"**
- **Ce facem cu barierele de cale ferată ?**

Pe pistele de atletism

LA MOSCOVA a început tradiționalul concurs internațional de atletism organizat de ziarul „Pravda". Rezultate tehnice : 10.000 m : Jurgen Haase (R.D.G.) 28:08,2 (cel mai bun timp mondial al sezonului) ; 400 m : Iuri Zorin (U.R.S.S.) 46,5 ; 110 m g ; Viktor Balihin (U.R.S.S.) 14,1; 100 m femei : Liudmila Golomazova (U.R.S.S.) 11,6.

LA PARIS, în cadrul concursului internațional de atletism „Memorialul Paul Mericamp", tînărul francez Guy Drut a stabilit un nou record european de juniori în proba de 110 m garduri : 13,7.

Proba de triplusalt a fost cîștigată de Serge Firca cu 16,33 m (nou record al Franței).

La LOS ANGELES, campionul olimpic Bill Toomey a cîștigat concursul de decatlon cu 8168 puncte, 2. Rick Sloan 8051 p. Iată cîteva dintre rezultatele obținute de Bill Toomey : 110 m g : 14,7 ; prăjină : 4,10 m ; suliță : 58,40 m; disc ; 46,99 m : 1 500 m : 4:30,0.

Spasski are din nou două puncte avans

Cea de a 21-a partidă pentru titlul mondial de șah a fost cîștigată de Spasski, la mutarea a 53-a. Acum, scorul dintre Spasski și Petrosian este de 11 1/2—9 1/2 în favoarea primului.

-TELEX-TELEX-TELEX-TELEX-

În primul meci al finalei „Cupei campionilor europeni" la volei feminin, Dinamo Moscova a dispus de T.S K.A. Moscova cu 3—2.

■

Jean Claude Killy, a suferit un accident în timpul probelor pe autodromul de la Le Mans. Automobilul a fost avariat dar Killy a scăpat teafăr.

■

Campionul mondial la categoria cocoș, boxerul australian Lionel Rosse, l-a învins **la puncte,** la Honolulu, pe filipinezul Ernie Cruz.

■

În turneul „Open" de tenis de la Bristol (optimi de finală) : Clyff Drysdalle-Rod Laver 4—6, 6—2, 7—5 (!) ; Emerson-Pasarell 7—5, 8—10, 7—5 ; Graebner—Gimeno 6—4, 7—5 ; Ashe-Bucholz 7—5, 6—3 ; Newcombe—Richey 6—1, 5—7, 6—2 ; Rosewall—Ralston 6—4, 3—6, 11—9.

Simplu feminin (4-imi de finală) : Billie Jean King-Fr. Dürr 10—8, 6—4 ; Margaret Court—L. Bowrey 6—0, 6—1 ; Virginia Wade-Rosse Marie Casals 6—0, 7—5.

■

Cîștigînd proba de 350 cmc a concursului motociclist „Tourist Trophy" (364 km în 2 h 13:25,4), italianul G.Agostini (pe M.V. Agusta) conduce în clasamentul campionatului mondial cu 45 p ; 2. Findlay (Australia) — 24 p ; 3. Carrutters (Australia) — 17 p. 3. Visenzi (Italia) — 16 p.

La Harkov

FRAȚII NEGOESCU — UN TANDEM REMARCABIL

MOSCOVA 12 (Agerpres). — Proba de tandem din cadrul concursului internațional de ciclism pe pistă de la Harkov a revenit sportivilor sovietici Semenet, Țelovalnikov, urmați de frații Florian și George Negoescu (România), Stepanenko, Dziuban (U.R.S.S.) Richter, Linke (R.D.G.). Alte rezultate : urmărire pe echipe : U.R.S.S. 4:41, 22 ;...6. România 4:57,31; urmărire individuală : Viktor Sablukov (U.R.S.S.) 5:00,4 ; 1 000 m cu start de pe loc : S. Kravțov (U.R.S.S.) 1:09,46. George Negoescu s-a clasat pe locul 14 cu 1:14,16.

EXCELENT DEBUT INTERNAȚIONAL

La înapoierea delegației caiaciștilor și canoiștilor români prezenți la prima întîlnire internațională a sezonului, desfășurată la Sofia, antrenorul O. MERCUREAN ne-a furnizat următoarele amănunte :

La competiție au participat echipe ale **Bulgariei, României și Iugoslaviei.** Timpul a fost, în general, nefavorabil — vîntul schimbîndu-și direcția permanent, aproape la fiecare probă. Componenții lotului nostru s-au comportat remarcabil, dovedind o bună pregătire de concurs. În unele probe, cum au fost cele de K 2 — 1000 m și 10 000 m, K 4 — 1000 m și K 2 — 500 m, reprezentanții noștri au învins detașat. În alte întreceri, în care lupta pentru primul loc a fost mai echilibrată, caiaciștii și canoiștii români au avut de fiecare dată un finiș superior, cîștigînd, de asemenea, clar.

Apreciind evoluția de ansamblu a echipei noastre, poate fi totuși evidențiată comportarea unor sportivi care au urcat de mai multe ori podiumul învingătorilor : **R. Rujan** (4), **D. Ivanov, I. Iacob** — cîte 3, **E. Botez, Valentina Serghei, P. Maxim, A. Simionov** — cîte două victorii. De notat, în plus, că tinerii canoiști **Gh. Sidorov** și **S. Maxim** au cîștigat, cu avans apreciabil, atît la fond, cît și la viteză duelul lor cu sportivii bulgari — un echipaj consacrat, din care face parte și **I. Lubenov,** finalist la J.O. din Mexic. Consider că pentru sportivii noștri, mulți dintre ei elemente tinere, cu mari perspective de consacrare internațională, regata Sofia a constituit un excelent prilej de verificare.

LA SFÎRȘITUL SĂPTĂMÎNII...

Sezonul internațional continuă. După regata Sofia, la sfîrșitul acestei săptămîni sînt programate două noi competiții de amploare, la care se anunță o bogată și valoroasă participare. Iată componența loturilor care ne vor reprezenta :

REGATA BUDAPESTA : C. Covaliov, A. Igorov, I. Suhov, V. Roșca, A. Vorobiov, I. Sidorenco, I. Terente, Haripina Evdochimov, Demetra Anghelescu, I. Negraia, M Zafiu.

Caiac-canoe : AGENDĂ DE SEZON

REGATA STOCKHOLM : I. Patzaichin, S. Covaliov, V. Calabiciov, C. Manea, I. Macarenco, A. Butelchin, A. Vernescu, A. Sciotnic, Valentina Serghei, S. Pocora, V. Simionenco, C. Coșniță

DINAMO — 200 P ÎN „CUPA CLUBULUI SPORTIV ȘCOLAR"

Peste 200 de tineri caiaciști și canoiști și-au disputat întîietatea, pe apele lacului Herăstrău, în competiția dotată cu „Cupa Clubului sportiv școlar". Dintre invitați au lipsit reprezentanții Clubului nautic universitar (!). Rezultate tehnice :

K 1 — 800 m : D. Mitrea ; K 2 — 800 m : D. Galan-M. Ioniță ; K 4 — 800 m : Costin-Moraru-Zamfirescu-Tătaru ; C 1 — 800 m : D. Crăciun ; C 2 — 800 m : Vesela-Stica ; K 1 — 500 m (F) : Afrodita Gologan ; K 4 — 500 m (F) : Teodorescu-Olaru-Belu-Tone ; JUNIORI I : K 1 — 500 m : D. Petrescu ; K 2 — 500 m : Nemeș-Tănase ; K 4 — 500 m : Tudor-Bujor-Lupea-Vouciuc ; C 1 — 500 m : I. Ștefan ; C 2 — 500 m : Vasile-Nemes ; K 1 — 500 m (F) : M. Drăghici ; K 2 — 500 m : Răutu-Nițu ; JUNIORI II : K 1 — 500 m : Buga ; K 2 — 500 m : Bădoiu-Diaconescu ; K 4 — 500 m : Marin-Dumitru-Cosma-Sandache ; C 1 — 500 m : Lutic ; K 1 — 500 m (F) : A Cotoranu ; K 2 — 500 m : Becea-Ivan.

Clasament pe cluburi : 1. DINAMO 200 p ; 2. Olimpia 133 ; 3. Școala sportivă nr. 2 130 ; 4. Clubul sportiv școlar 124 ; 5. Voința 42.

Tiparul I. P. „Informația", str. Brezoianu nr. 23—25, București

40368

PROLETARI DIN TOATE ȚĂRILE, UNIȚI-VĂ!

Redacția și administrația: str. Vasile Conta nr. 16, tel. 11.10.05, interurban 72 și 286. Telex sportrom buc. 180.

sportul

4 pagini 30 bani

Anul XXV — Nr. 574 (6008) ZIAR AL CONSILIULUI NAȚIONAL PENTRU EDUCAȚIE FIZICĂ ȘI SPORT Sîmbătă 14 iunie 1969

A XVIII-a EDIȚIE A „TURULUI ROMÂNIEI"

Cu Gabriel Moiceanu et comp. pe șoselele de munte

• Emil Rusu este încă îngîndurat • Un prim candidat la „tricoul galben": C. Grigore

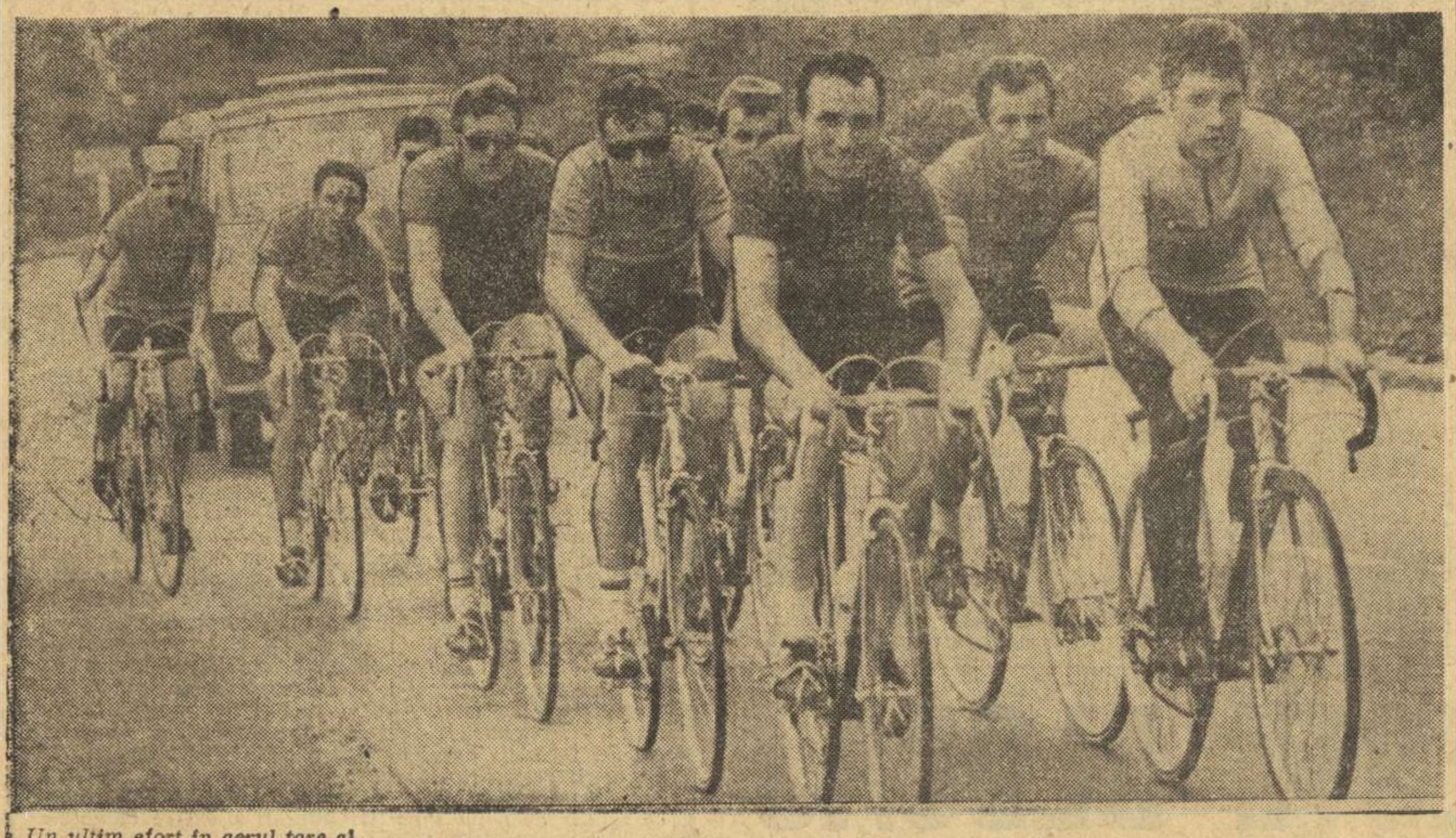

Un ultim efort în aerul tare al munților și grupul tricolorilor condus de C. Grigore (stînga) și V. Tudor, își va încheia antrenamentul de vineri
Foto: Theo MACARSCHI

Departe de febrila activitate de pregătire a startului, într-un punct situat la 1 050 m altitudine, tricolorii fac serioase rezerve de ozon, își adună forțele pentru marea încercare, își limpezesc gîndurile. Magul lor, prof. *Nicolae Voicu*, nu i-a adus fără intenție la poalele pleșuvilor de granit. Mai întîi, aici le-a putut asigura liniștea necesară concentrării; apoi, pe panglica cenușie ce șerpuiește printre brazi, băieții vor putea alunga și teama confruntării cu pantele pieptișe.

A trebuit să facem, ieri dimineață, eforturi serioase pentru a-i găsi pe cei 10 rutieri care ne vor reprezenta în „Turul României". Mai întîi, pentru a afla cabana din Bucegi unde și-au fixat sediul. După aceea, pentru a descoperi șoseaua pe care-și făceau porția zilnică de rulaj. În sfîrșit, spre amiază, cînd i-am întîlnit, am răsuflat ușurați. Aparatul colegului nostru *Theo Macarschi* a țăcănit ritmic, înregistrînd pe peliculă finalul antrenamentului de vineri. Noi ne-am grăbit să-l abordăm, din mers, pe antrenor.

— *Băieții se simt bine* — ne-a întîmpinat prof. *Nicolae Voicu*.

— Nu-l zărim însă pe Walter Ziegler. A evadat cumva...

(Continuare în pag. a 4-a)

Realități ale sportului brazilian

prezentate de unul dintre promotorii săi: JOAO HAVELANGE

Personalitate marcantă a vieții sportive internaționale nu numai prin importantele fonduri personale pe care le sacrifică sprijinirii sportului într-o țară cît un continent, ci și prin funcțiile pe care le asumă dincolo de grijile uriașei întreprinderi de transporturi rutiere „Comet" din Rio de Janeiro — **Joao Havelange** ține adesea afișul presei mondiale, numele său fiind legat intim de miraculosul fotbal brazilian. Poate din spirit de contradicție sau, mai curînd, ținînd seama de antecedentele sale sportive — fost înotător, fost jucător de polo, membru al echipei Braziliei la J. O. 1936 — am evitat în discuție sportul rege, fără succes total, firește pentru că președintele Federației braziliene de fotbal revenea mereu la ceea ce pare să fie marota sa personală (pricină pentru care vom reveni cu un interesant interviu dedicat exclusiv fotbalului).

M-am adresat, deci, în primul rînd, președintelui Confederației sporturilor braziliene, organizație care, în ciuda aparențelor, nu înglobează nici toate sporturile, nici toată lumea sportului brazilian. Potrivit legii sporturilor din Brazilia, posedă confederații autonome mai multe discipline sportive: baschet, volei, scrimă, tenis, iahting, box, călărie, tir și sportul studențesc. Astfel, de confederația condusă de **Joao Havelange**, pe lîngă fotbal, care reprezintă nu numai sportul nr. 1 ci și baza materială, depind alte 21 de ramuri sportive: atletism, natație, canotaj, ciclism, pentatlon modern, gimnastică, hochei pe rotile, baseball, handbal în 7, tenis de masă etc. Pe lista aceasta figurează și un sport socotit național, adoptat din Italia: bocce, un fel de joc de popice. Cele 130 de federații sportive, din toate statele Braziliei, care formează confederația, participă cu reprezentativele lor la o competiție bienală intitulată „Cupa Braziliei". De ce nu campionate naționale anuale? Din cauza imensității teritoriului țării, a dificultăților financiare și de resurse, poate chiar din cauza climatului foarte variat. **„Și apoi** — zice dl. Havelange — **într-o țară cu nesfîrșite coaste maritime, tineretul este absorbit de plaje și mult mai puțin de viața de club sportiv. Afluența, contrară, spre sport, înregistrată la Sao Paulo, se datorește, probabil, tocmai faptului că orașul nu este port la ocean. De aceea, în acest stat bogat rezidă forța principală a sportului brazilian. Fără îndoială și datorită unui promotor de clasă cum este președintele Comitetului olimpic brazilian, Silvio Magalhaes Padilha".**

În afară de fotbal, a cărui valoare e inutil s-o elogiem, sportul brazilian se distinge în baschet, volei, tenis, tir, iahting, natație. Explicația trebuie căutată în larga extindere a piscinelor, a gimnaziilor, a poligoanelor de tir.

Întrebat asupra posibilităților de extindere a relațiilor sportive româno-braziliene, aflate acum într-un stadiu destul de firav, **Joao Havelange** a emis ipoteza, interesantă

Victor BANCIULESCU

(Continuare în pag. a 4-a)

Săptămîna viitoare, la Tineretului și Floreasca:

Finalele campionatelor naționale școlare

Săptămîna viitoare sportul școlar programează finalele campionatelor naționale de atletism, gimnastică, volei, baschet și handbal, elevii disputîndu-și titlurile de campioni ai ediției jubiliare (a XX-a) a acestei competiții. Stadionul Tineretului, terenul și sala Floreasca vor avea zilnic oaspeți din întreaga țară — speranțe ale sportului nostru.

FINALELE DE ATLETISM se organizează, pe o singură categorie de vîrstă, individual, la următoarele probe: BĂIEȚI: 100 m, 200 m, 400 m, 800 m, 1 500 m, 3 000 m, 110 m g, lungime, înălțime, triplusalt, prăjină, greutate, disc, suliță și ciocan; FETE: 100 m, 200 m, 400 m, 800 m, 80 m g, lungime, înălțime, greutate, disc și suliță.

FINALA DE GIMNASTICA va fi găzduită luni, marți și miercuri de sala Floreasca. Concursul programează numai întreceri individuale, pe categorii de clasificare. Se va concura cu exercițiile stabilite de către federația de specialitate. La categoria maeștri se va concura NUMAI cu exerciții liber alese.

DE LUNI ȘI PÎNĂ VINERI cele mai bune formații de volei, cîștigătoarele seriilor din campionat, se vor întrece pe stadionul Tineretului din Capitală. Iată echipele: Șc. sp. Constanța, Șc. sp. Brașov, Șc. sp. Timișoara, Șc. sp. nr. 2 Buc., Șc. sp. Bacău, și Șc. sp. Toplița — la fete; Liceul N. Bălcescu Cluj, Șc. sp. Ploiești, Liceul nr. 2 Rm. Vîlcea, Steaua, Șc. sp. Oradea și Șc. sp. Buzău — la băieți.

TURNEELE DE BASCHET se vor desfășura sistem turneu — numai tur. Iau parte cîte cinci echipe feminine și cinci masculine. Liceul 35 București, Șc. sp. Rm. Vîlcea, Șc. sp. Arad, Liceul 2 Tg. Mureș și Șc. sp. Bacău (la fete), Liceul 35 București; Șc. sp. P. Neamț, Șc. sp. Pitești, Șc. sp. Tg. Mureș și Șc. sp. Timișoara (la băieți).

PE STADIONUL TINERETULUI în „gale" matinale și de după-amiază, 12 echipe de handbal își vor disputa trofeul. Iată, însă, pretendentele: masculin: *Liceul nr. 2 Iași, Șc. sp. nr. 2 București, Dinamo București, Șc. sp. Sibiu, Liceul nr. 4 Timișoara, Șc. sp. Tg. Mureș;* feminin: *Șc. sp. Piatra Neamț, Șc. sp. Constanța, Liceul nr. 2 Brașov, Șc. sp. Sibiu, Șc. sp. Cluj, Liceul „Bolyai" Tg. Mureș.*

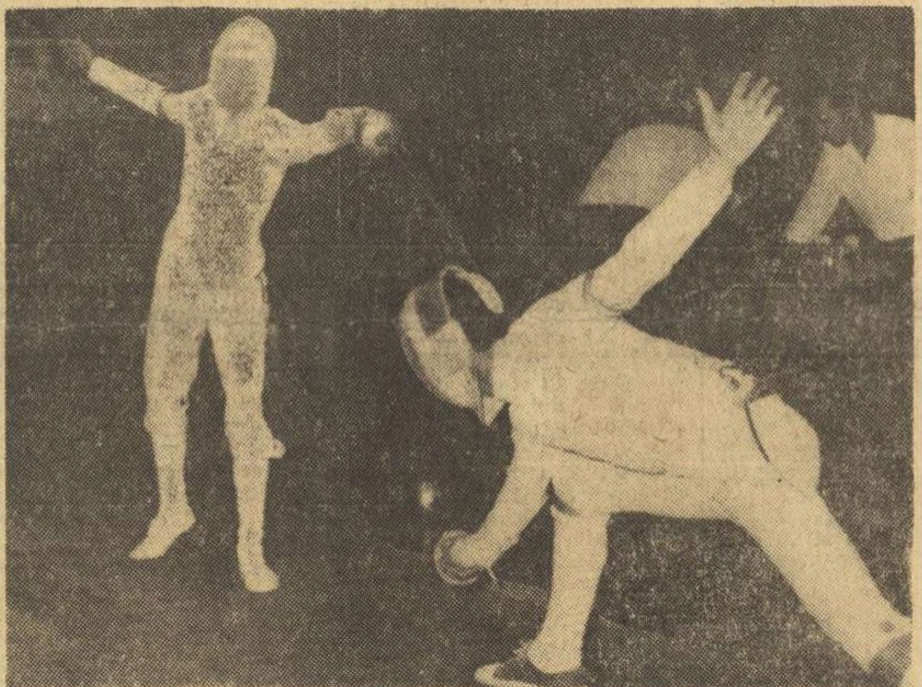

C. Călina (stînga), primul clasat dintre sportivii români la scrimă, în asaltul susținut cu liderul clasamentului, maghiarul Villány.

Concursul internațional de pentatlon modern

La scrimă, dispută de 7 ore

Proba de scrimă din cadrul concursului internațional de pentatlon modern, disputată ieri în sala Floreasca, a supus pe concurenți la un efort îndelungat, de 7 ore, care a evidențiat forma bună a formației maghiare, cîștigătoarea atît pe echipe cît și la individual. Ea a fost secondată, la o distanță de 400 de puncte, de echipa primă a României. De remarcat că disputa dintre selecționatele României și Ungariei s-a terminat la egalitate, aceste două formații detașîndu-se de celelalte. Sportivul maghiar Z. Villany a cîștigat proba la individual, cu 30 victorii — 1 087 puncte, fiind urmat de compatrioții săi L. Pethő 26 v — 971, G. Borley 25 v — 942. Pe locurile următoare s-au clasat C. Călina 23 v — 913, M. Cosmescu 22 v — 884, iar al șaselea a fost francezul Cl. Guiguet 21 v — 855. Pe echipe: 1. Ungaria 3 000 p, 2. România I 2 565 p, 3. România II 2 304 p, 4. Franța 2 275 p, 5. Bulgaria 2 130 p.

După două probe, în fruntea clasamentului general se află maghiarul Z. Villany cu 2.087 p, îl urmează L. Pethő 1 996 p, G. Borlay 1 972 p, C. Călina 1 883 p, I. Szigeti (Ung.) 1 833 p. E. Ionescu (România II) 1 746 p. Pe echipe, după două probe: 1. Ungaria 6 055 p, 2. România I 5 280 p, 3. România II 4 854 p.

Astăzi la poligonul Tunari are loc proba de tir cu începere de la ora 9.30

GH. TOMIUC
antrenor

DE LA „A"

Aflăm cu satisfacție că, recent, a fost constituită Comisia centrală a fotbalului de masă. Așadar, continuînd să acționeze ferm pe un drum înnoitor, defrișat de acțiuni de suprafață, federația de specialitate își întoarce fața (ce simplu era să o facă mai de mult!) înspre una din problemele fundamentale ale fotbalului nostru.

Momentul este excelent ales. Nu numai pentru că, în general, cu reală acoperire, se poate spune că în sportul-rege din țara noastră se simte un alt suflu și că există destule motive să se muncească cu mai multe speranțe și cu frunțile descrețite și în acest domeniu pînă de curînd al atîtor amăgiri și decepții. Este bine că o asemenea măsură, evident menită să vitalizeze activitatea într-un sport de maximă popularitate, practicat oriunde — dar, e drept, și ORICUM — a fost luată acum, la începutul verii și al vacanței, cînd multe succese organizatorice se pot reflecta, stimulativ pentru toți, într-o mai bună, atractivă și eficientă desfășurare a calendarului competițiilor de masă.

Din cîte știm, Comisia centrală a fotbalului de masă (președinte — Fl. Dumitrescu) și-a propus, pe baza indicațiilor Comitetului federal, să contribuie la lărgirea activității în acest sport, la creșterea numărului de echipe, la sprijinirea campionatelor județene, municipale și sătești ș.a. Sînt obiective importante, a căror îndeplinire poate și trebuie să ducă la eliminarea multor carențe organizatorice, la înlocuirea caracterului sporadic, ocazional, al întrecerilor fotbalistice de masă, asigurînd înainte de toate o cît mai largă răspîndire a fotbalului și, neapărat, acea continuitate în activitatea competițională, indiferent dacă este vorba de pasionații acestui sport din rîndul elevilor, studenților, tinerilor muncitori sau cooperatori.

Se pornește, deci, de la „a", pe plan central, o inițiativă de mult așteptată și extrem de necesară. Este, oare, suficient? Fără îndoială că nu. Noua orientare a federației de specialitate trebuie să fie înțeleasă și aplicată cu fermitate pe plan local, în fiecare județ, în fiecare municipiu. Comisiile județene sau orășenești sînt chemate, în primul rînd, să ajute ca fotbalul de masă să iasă pretutindeni din anonimat, să-și ocupe locul cuvenit. Este greu de crezut că frumoasele intenții elaborate pe plan central vor putea fi îndeplinite altfel decît prin munca entuziastă a membrilor acestor comisii, a metodiștilor de fotbal (în județele unde există asemenea cadre), a profesorilor de educație fizică cu specializare în acest sport, a instructorilor de fotbal.

Fotbalul de masă — mai ales așa cum este el astăzi privit și considerat — poate fi redimensionat și așezat pe bazele trainice care să-i asigure stabilitate și eficiență, începînd cu întărirea sănătății, petrecerea plăcută și utilă a timpului liber și încheind cu performanța, numai dacă această elogioasă acțiune se va bucura și de sprijinul substanțial al organizațiilor U.T.C., U.G.S.R., UCECOM, CENTROCOOP, UNCAP și altele cărora, în general, le revin atribuții în domeniul educației fizice și sportului.

Fotbalul de masă începe, cum se vede, o etapă nouă. Să-i dorim numai victorii.

Dan GÂRLEȘTEANU

Sportul de masă — obiectiv fundamental al activității de educație fizică și sport (III)

— REALITĂȚI ȘI UNELE CONCLUZII ACTUALE —

Recent, birourile Consiliilor județene pentru educație fizică și sport au dezbătut activitatea sportivă de masă, în prezența tuturor factorilor cu atribuții în acest domeniu. Acțiunea, care a cuprins toate județele, a permis scoaterea în evidență a unor realizări și inițiative valoroase, dar și o mai bună cunoaștere a deficiențelor existente, a cauzelor lor. De asemenea, în cadrul discuțiilor — deosebit de animate și competente — s-au formulat numeroase propuneri și sugestii foarte interesante.

La capitolul realizărilor poate fi consemnată lărgirea gamei de mijloace, diversificarea formelor și creșterea caracterului recreativ al acestora. Astfel, în tot mai multe județe organele sindicale, ale U.T.C., ale pionierilor, inspectoratele școlare, în colaborare cu consiliile locale pentru educație fizică și sport, au impulsionat activitatea turistică, au desfășurat acțiuni sportive de masă care s-au bucurat de succes. Sînt de menționat în acest sens „Cupa cupelor" asociațiilor sportive și campionatul sătesc la fotbal (jud. Mureș); ștafete combinate — ciclism, canotaj, atletism (jud. Constanța); excursii pe ambarcațiuni (jud. Timiș și Olt); „Cupa școlarului", pentru elevii claselor V—VIII (jud. Argeș), Cupe pe ramuri de producție, Crosul tineretului etc.

Conf. dr. Emil GHIBU
vicepreședinte al C.N.E.F.S.

Conf. Gheorghe GHIȘOIU
secretar al C.N.E.F.S.

Printre acțiunile ce merită a fi generalizate menționăm:

• Asigurarea bazei materiale (complex sportiv — teren de handbal, baschet, sectoare atletism, cu tribune; sală de atletism) prin mijloace proprii, dublată de o bogată activitate cu masa elevilor la Liceul viticol din comuna Ciumbrud (jud. Alba);

• Campionatul orășenesc de fotbal (12 echipe) organizat la Găești, cu participarea echipelor și din comunele învecinate;

• Cros în comuna Vulcana (jud. Dîmbovița) cu participarea a 120 elevi — inițiativa unui profesor entuziast;

• „Cupa Ghiocelul" pentru pionieri la minivolei (jud. Dîmbovița);

• Acțiunile cicloturistice organizate de profesorul de educație fizică din comuna Micfalău (jud. Covasna);

• Activitatea de masă din școlile din Hunedoara, înlesnită și prin stăruința de a le dota cu materiale sportive în

(Continuare în pag. a 2-a)

ÎN AJUNUL UNUI ULTIM EXAMEN RUGBYSTIC

Mîine, pe stadionul „23 August", o dată cu fluierul final în partida de rugby România — Polonia, se va consuma ultimul act al unei competiții continentale de mare anvergură, în care, pentru prima oară, victoria îi surîde reprezentativei noastre. Dar, înainte de a arăta cum s-a ajuns în pragul acestei performanțe de prestigiu, să reamintim caracteristicile competiției.

În actuala ediție a „Cupei Națiunilor — F.I.R.A." au fost înscrise 13 echipe naționale. În așa-numita grupă finală, de patru, au jucat Franța (cîștigătoarea edițiilor precedente), România, Cehoslovacia și Polonia. În grupele de clasare A, B și C au jucat Portugalia, Spania, Maroc (A), Iugoslavia, Bulgaria, Italia (B), Olan-

prof. Al. TEOFILOVICI
antrenor federal

(Continuare în pag. a 3-a)

Actualități

Concurs de schi pe Valea Albă

Ca în fiecare an, Valea Albă din masivul Bucegi va găzdui și în acest început de vară tradiționalul concurs de schi alpin dotat cu „Cupa Valea Albă". Întrecerea, care se va disputa duminică dimineață și va consta dintr-o probă de slalom special, va reuni pe unii dintre cei mai buni schiori de pe Valea Prahovei și din Brașov. La locul de concurs se poate ajunge de la cabana Căminul Alpin din Bușteni, după un urcuș de circa 90 de minute.

Echipa de fotbal a Greciei — în Australia

Selecționata de fotbal a Greciei se va pregăti în Australia, în vederea meciurilor retur din preliminariile campionatului mondial cu echipele României și Portugaliei. Fotbaliștii greci urmează să susțină 4 meciuri la Sydney și Melbourne.

Conferință de presă în vederea celui de al III-lea Congres A.I.T.

În cadrul Asociației ziariștilor și scriitorilor de turism a avut loc, aseară, la Casa ziariștilor din Capitală, o conferință de presă cu privire la cel de al III-lea Congres al Alianței Internaționale de Turism (A.I.T.). Cu acest prilej, președintele Oficiului Național de Turism, Al. Sobaru, și secretarul general al Automobil Clubului Român, V. Iordăchescu, i-au informat pe redactorii de specialitate ai ziarelor centrale și ai radio-televiziunii despre problemele ce vor fi dezbătute în cadrul congresului A.I.T. care va avea ca temă „Timpul liber și turismul" și care își va desfășura lucrările în cursul lunii septembrie, la București.

(Urmare din pag. 1)

valoare de cîteva sute de mii lei.

★

Cu toate acestea, în desfășurarea activității de masă, progresele înregistrate sînt, în ansamblu, necorespunzătoare cerințelor actuale.

În foarte puține locuri bazele sportive sînt programate și pentru masa tinerilor necuprinși în activitatea competițională oficială. Extrem de rar sînt organizate schimburi de experiență între asociațiile sportive. În numeroase asociații sportive activitatea se rezumă la participarea a 1–2 echipe în diferite campionate. Elementul feminin continuă să fie slab reprezentat în activitatea sportivă de masă. Aportul comisiilor județene pe ramuri de sport este nesatisfăcător. Se impune ca specialiștii din aceste „federații județene" să acorde mai mult sprijin acțiunilor de masă.

Față de slaba activitate sportivă de masă din multe întreprinderi, unități de învățămînt și comune, ar fi de pus unele întrebări :

CE ÎMPIEDICĂ DESFĂȘURAREA GIMNASTICII DE DIMINEAȚĂ (INDIVIDUALA SAU COLECTIVĂ), 15'–20' ÎN TOATE INTERNATELE ȘI CĂMINELE ȘCOLARE ȘI STUDENȚEȘTI ?

Ce condiții materiale deosebite cere ORGANIZAREA CU REGULARITATE CU MASA ELEVILOR, STUDENȚILOR, SALARIAȚILOR DE EXCURSII PE JOS, CU BICICLETE, PE SCHIURI ?

CE STĂ ÎN CALEA ORGANIZĂRII SISTEMATICE A CROSURILOR cu elevii din toate școlile generale și licee, cu tinerii din întreprinderi, pe distanțe corespunzătoare vîrstei ?

Sportul de masă – obiectiv fundamental

De ce nu se poate generaliza experiența fructuoasă a numeroase unități școlare, a unor institute de învățămînt superior și asociații sportive din întreprinderi, în privința organizării cu regularitate a întrecerilor între clase, ani de studii, secții și direcții ?

DE CE GIMNASTICA ARTISTICĂ NU ESTE FOLOSITĂ DECÎT ÎN MICĂ MĂSURĂ CA UN MIJLOC ÎN EDUCAȚIA FIZICĂ FEMININĂ, cu elevele, studentele și salariatele ?

Printre cauzele care frînează dezvoltarea acțiunilor menționate mai sus enumerăm: a) INIȚIATIVĂ REDUSĂ ȘI SLAB INTERES DIN PARTEA MULTOR ORGANE ȘI CADRE DE SPECIALITATE CARE RĂSPUND DE ACEST DOMENIU ; b) URMĂRIREA FORMALĂ A ÎNDEPLINIRII ACȚIUNILOR SPORTIVE DE MASĂ ȘI ÎN SECUNDAR A EFICIENȚEI ACESTORA ; c) PROPAGANDA insuficientă și neconvingătoare.

★

Din tratarea diferitelor aspecte ale educației fizice și sportului de masă se desprind unele concluzii :

● IN SISTEMUL NOSTRU DE EDUCAȚIE FIZICĂ, CONCEPȚIA DESPRE EDUCAȚIA FIZICĂ ȘI SPORTUL DE MASĂ ESTE BINE CONTURATĂ ÎN ELEMENTELE EI CONSTITUTIVE – SCOP, FORME, MIJLOACE ȘI ATRIBUȚIILE ORGANELOR CARE RĂSPUND DE ORGANIZAREA ACESTEIA. Structura organizatorică actuală a mișcării noastre sportive, permite mai bine ca oricînd desfășurarea unei bogate activități sportive de masă, avînd în vedere posibilitățile organizatorice și materiale ale sindicatelor, U.T.C., Ministerului Învățămîntului, U.A.S.R., celorlalte ministere, precum și îndrumarea unitară de specialitate a activității asigurată de CNEFS ;

● Conceptul privind educația fizică și sportul de masă este caracterizat prin următoarele trăsături : OBIECTIV FUNDAMENTAL, ROL SOCIAL, MIJLOC DE DEZVOLTARE ARMONIOASĂ FIZICĂ ȘI PSIHICĂ A TINERETULUI, DE MENȚINERE A SĂNĂTĂȚII OAMENILOR MUNCII, DE ORGANIZARE PLĂCUTĂ ȘI UTILĂ A TIMPULUI LIBER ;

● Este corect termenul „EDUCAȚIE FIZICĂ ȘI SPORT" deoarece sugerează gama largă, diversificarea formelor și mijloacelor SPECIFICE ATÎT PRACTICĂRII EXERCIȚIILOR FIZICE ELEMENTARE, CÎT ȘI ACTIVITĂȚII SPORTIVE COMPETIȚIONALE ȘI NECOMPETIȚIONALE.

● PRACTICAREA CU REGULARITATE A EXERCIȚIILOR FIZICE, DOZAREA RAȚIONALĂ A EFORTULUI, ÎN FUNCȚIE DE VÎRSTĂ, SEX ȘI PREGĂTIRE FIZICĂ PRECUM ȘI ASIGURAREA LATURII ATRACTIVE, RECREATIV–DISTRACTIVE, DE PLĂCERE, CREATĂ DE MIȘCARE, constituie cerințe metodico-organizatorice cu rol hotărîtor în eficiența acestei activități ;

● În exercitarea atribuțiilor și răspunderilor stabilite prin Legea sportului se semnalează deficiențe : a) O PARTE DIN ORGANELE SINDICALE ALE U.T.C. ȘI U.A.S.R. ȘE PREOCUPĂ INSUFICIENT DE FORMELE SPECIFICE EDUCAȚIEI FIZICE ȘI SPORTULUI DE MASĂ, sînt atrase mai mult de activitățile competiționale care cuprind un număr restrîns de salariați și studenți ; b) CONSILIILE JUDEȚENE ȘI ORĂȘENEȘTI PENTRU EDUCAȚIE FIZICĂ ȘI SPORT AU ACORDAT UN SLAB SPRIJIN PRACTIC INIȚIERII ȘI ORGANIZĂRII ACȚIUNILOR DE MASĂ, n-au semnalat lipsurile și n-au luat măsuri împreună cu organele care au sarcina organizării acestei activități de realizare în bune condiții a obiectivelor stabilite ; c) ÎN NUMEROASE COMUNE, COMITETELE DE SPRIJINIRE A ACTIVITĂȚII SPORTIVE, alcătuite conform art. 26 din Legea nr. 29 din reprezentanți ai organelor locale ale administrației de stat, cooperativelor agricole de producție, întreprinderilor agricole de stat, stațiunilor de mașini și tractoare, școlilor, nu-și fac simțită activitatea ; d) CU TOATE PROGRESELE ÎNREGISTRATE, MAI SÎNT UNELE CONDUCERI DE UNITĂȚI DE ÎNVĂȚĂMÎNT care ajută prea puțin dezvoltarea activității de educație fizică și sport de masă ; e) SE ÎNCEARCĂ A SE SUPLINI CONȚINUTUL SĂRAC al unor acțiuni prin partea festivă de organizare.

● Avîndu-se în vedere că planurile de dezvoltare ale CJEFS 1969–1970 sînt corespunzătoare în privința acțiunilor înscrise la capitolul educației fizice și sportului de masă, se impune urmărirea realizării acestora și analiza lor semestrială în birourile C.J.E.F.S.

★

În final ne permitem să formulăm o serie de sugestii și propuneri :

● ÎN SCOPUL ÎMBUNĂTĂȚIRII EDUCAȚIEI FIZICE ȘI SPORTULUI DE MASĂ SE IMPUNE EXERCITAREA ÎNTOCMAI A ATRIBUȚIILOR ȘI SARCINILOR DE CĂTRE ORGANIZAȚIILE ȘI INSTITUȚIILE NOMINALIZATE ÎN LEGEA NR. 29 ;

● COLABORAREA, deosebit de necesară, între organele sindicale, U.T.C., inspectoratele școlare, U.A.S.R., de pionieri și consiliile pentru educație fizică și sport SĂ SE REALIZEZE NU ÎN ȘEDINȚE, CI, MAI ALES, PRIN TRADUCEREA ÎN VIAȚĂ A INIȚIATIVELOR ȘI PRIN ORGANIZAREA DIFERITELOR ACȚIUNI PE TEREN ;

● VALORIFICAREA ÎN MAI MARE MĂSURĂ A COMPETIȚIILOR DE MASĂ cuprinse în calendarul UGSR, UTC, UASR, MFA, MAI, CNOP, UCECOM, A ETAPELOR DE MASĂ ale competițiilor înscrise în calendarul Ministerului Învățămîntului – campionatele școlare și universitare, A COMPETIȚIILOR DE MASĂ proprii, cuprinse în calendarele județelor și ale asociațiilor sportive ;

● FOLOSIREA ÎN MAI MARE MĂSURĂ a vacanțelor la elevi și studenți, precum și a concediilor salariaților, printr-o bogată activitate sportivă de recreare ;

● LECȚIILE DE EDUCAȚIE FIZICĂ TREBUIE INTEGRATE PRINTRE FORMELE IMPORTANTE ȘI DE MARE EFICIENȚĂ ÎN ACTIVITATEA DE MASĂ, cu condiția ca conținutul și calitatea lor să fie corespunzătoare ;

● Intensificarea muncii de formare și perfecționare a instructorilor sportivi precum și activizarea lor în cadrul asociațiilor sportive ;

● Studierea posibilității de ÎNCADRARE ÎN MARILE ÎNTREPRINDERI ȘI INSTITUȚII A UNOR PROFESORI DE EDUCAȚIE FIZICĂ CARE SĂ SE OCUPE DE ORGANIZAREA ACTIVITĂȚII SPORTIVE DE MASĂ ;

● AMENAJAREA DE TERENURI DE TENIS ETC, SPAȚII, BAZINE, BAZE NAUTICE, DE SCHI, POPICARII, NUMAI PENTRU ACTIVITATEA SPORTIVĂ DE MASĂ ;

● Crearea în asociațiile sportive, care au condiții, și a unor grupe cu copiii salariaților, pentru recreare.

Din însemnările unui inter rătăcitor...

MARCO B

Ofensivă și defensivă, devotament și turnătorie, prietenie și trădare, supunere și contestare, alianțe și ură, cumpărare și vînzare, totul sau nimic, toți pentru unul și unul împotriva tuturor, bombă, mitralieră, berbece sau rachetă, explozie, spionaj și contraspionaj — care termen sau care situație din ultimele știri ale oricărei gazete nu s-a reflectat în sport ? Tot ce oamenii trăiesc pe pagina externă a unui ziar li se mai dă o dată să trăiască în lumea stadionului. E tulburător cum toate încordările mari ale lumii intră tainic și miniaturizat în compoziția fiecărei lupte atletice. Mi se pare însă că ne lipsea complotul. Iată-l în Italia, în turul Italiei : nu numai victima, Merckx, dar toți adversarii săi principali, în cap cu Gimondi, nu acceptă că Eddie s-a dopat. Cineva „l-a lucrat", cineva l-a sabotat — după expresia lui Taccone : pe șosea cineva i-a întins un bidon, și înăuntru era ceea ce nu trebuia să fie. Un ziar din Milano publică scrisoarea unui Marco B. care scrie textual : „Eu l-am dopat pe Merckx, Eddie e nevinovat, am fost plătit de un grup din lumea ciclismului"... Scrisoarea e considerată neserioasă, dar presupunerea unui complot rămîne întreagă ; Gimondi merge pînă la a declara că „în absența lui Merckx, victoria sa e fără semnificație..." Gimondi refuză a fi încoronat prin complot, prin otrăvirea regelui precedent. Mă bucură forța cu care sportul sintetizează viața. Dar mă gîndesc că unele comploturi izbutesc, lăsîndu-ne în brațe un trup care nu mai poate sinteliza nimic. Nici un „Giro", nici un „Indianopolis" n-a ajuns să aibă pe parcurs un Dallas. Să ne temem, totuși...

DENIS LAW

Îmi scrie din Timișoara — Denis Law. Un Denis Law din Timișoara, așa cum există un Denis Law la București, la Craiova sau la Iași — așa cum eu însumi sînt Denis Law cînd cred, arar, în metempsihoză. Law de pe Bega îmi scrie într-un stil extrem de simpatic că — spre diferență de mine, care n-am văzut cu ochii mei meciul Milan — Manchester, ci am citat doar părerea prestigioasă a ziarului francez „L'Equipe" — dînsul a văzut cu ochii săi meciul și tot cu ochii săi a văzut golul al doilea al englezilor, cel contestat de arbitru. Eu am scris exact ce a scris „L'Equipe" : televiziunea britanică, reproducînd faza, a recunoscut că mingea a rămas afurisită pe linia porții. „Aiurea, mă faceți să rîd..." — replică Law al meu. „Eu am văzut gol... și nu v-aș scrie asta dacă n-aș fi un suporter înfocat al lui Manchester"... Perfect — zic eu. Nu — replică brutal Law — „d-voastră sînteți suporter italian", și de aceea ați scris ce ați scris, de aceea v-ați bizuit afirmațiile pe ce-au relatat televiziunea engleză și o gazetă franceză, și ele probabil suporters ale lui Milan ! Doamne, ce repede devenim suporteri înfocați și cu ce voluptate ne aruncăm în față că sîntem subiectivi ! Din două vorbe — și gata eticheta. Două vorbe — și-ți spun cu cine ții... Două vorbe — și lumea va deveni mai tristă decît o minge care nu vrea să treacă linia porții cu întreaga circumferință... Și cînd te gîndești că echipa pentru care m-aș arunca în Bega, echipa pentru care visez un Denis Law e Poli-Timișoara !

Radu COSAȘU

Ecouri de la campionatele europene de box

GÎNDURI PENTRU BOXERII ROMÂNI

Am avut ocazia de nenumărate ori să asist la campionate europene, Jocuri mondiale studențești, J.O. și altele, dar campionatul continental de la București a fost una dintre cele mai interesante competiții. Părerea mea este că la ediția a 18-a a C.E. s-a observat pregnant creșterea măiestriei sportive la majoritatea participanților, fapt subliniat de micul număr de meciuri oprite pentru inferioritate, sau k.o. Calitatea boxului în țările europene a crescut simțitor. Este plăcut să vezi că nu a existat nici un boxer — cum nu puține au fost cazurile chiar și la J.O. — nepregătit pentru lupta îndîrjită din ring. Majoritatea meciurilor s-au terminat la capătul celor trei reprize.

Imi face plăcere să remarc impresionanta creștere a măiestriei boxerilor români. Trebuie să evidențiez încă o dată marele aport al întregului colectiv de antrenori, care a pregătit succesul de ansamblu al echipei române. Echipa română a ocupat, pe merit, primul loc între cele mai puternice reprezentative ale continentului.

Dintre boxerii români, cei mai mult mi-au plăcut Cuțov, Dumitrescu, Ciucă, Silberman, Monea și Alexe. Acești sportivi au atins un înalt nivel al măiestriei, sînt puternici, cu o pregătire moral-volitivă excelentă și duc lupta cu cele mai variate procedee tehnice și tactice. Pentru cucerirea în viitor de noi titluri de campioni ai Europei și ai J.O., este necesar ca pugiliștii români să lucreze mai departe la șlefuirea măiestriei tehnico-tactice. Atenția principală trebuie acordată luptei de aproape (ducerea, intrarea și ieșirea din lupta de aproape) și, de asemenea, luptei combinate, adică schimbarea la timp a distanței și acțiunile active la fiecare nouă distanță, la toate acestea luîndu-se în considerare atît poziția corpului adversarului, cît și a corpului propriu.

După părerea mea, unul dintre cei mai buni boxeri este Cuțov, posesor al unei tehnici variate, care știe să ducă lupta la fel de bine la toate cele trei distanțe. Iată un factor important pentru obținerea succesului în turneele internaționale. Tînărul Cuțov trebuie să persevereze pentru desăvîrșirea tehnicii, a luptei combinate la toate cele trei distanțe și, lucru esențial, să știe să ia inițiativa în fiecare situație nouă care se ivește pe ring. La fiecare apropiere de adversar, el trebuie să acționeze primul cu o serie de lovituri, în mod neașteptat, ca un val de furtună. La o asemenea măiestrie se poate ajunge numai repetînd și iar repetînd, la antrenamente, diferite procedee tehnice, pînă se ajunge la automatism.

Imi place, de asemenea, Dumitrescu. Este înalt, rapid, rezistent, știe să atace și să contraatace, pistonîndu-și adversarul cu lovituri la cap. Este un foarte important factor al măiestriei boxerilor. Dumitrescu trebuie să-și mai lărgească arsenalul mijloacelor tehnice și tactice la toate distanțele.

Mi-a plăcut și Ciucă. Campionul european posedă toate calitățile unui boxer remarcabil. Este foarte bun în lupta combinată la distanțele mare și mijlocie. Nu același lucru pot spune despre procedeele din lupta de aproape.

Silberman este un boxer cu o tehnică avansată. Atenție, însă, la apărare, în special la contracararea „stîngăciior" și la lupta de aproape, pentru a nu fi surprins de adversar. El trebuie să-și îmbunătățească lupta combinată la toate distanțele, terminîndu-și de fiecare dată seriile de lovituri cu un pas înapoi, cu lovituri la figură și, din nou, în atac.

Monea și Alexe sînt puternici, îndrăzneți, rezistenți, ei posedă excelente calități fizice pentru „marele" ring. Este recomandabil să-și lărgească arsenalul mijloacelor tehnico-tactice, ale luptei de aproape și combinate, acestea fiind cele mai complicate faze dintr-un meci de box. Și, ca o recomandare generală — la antrenamente să nu se uite respirația și rapiditatea acțiunilor.

Evgheni OGURENKOV
candidat în științe pedagogice, maestru emerit al sportului, antrenor emerit al U.R.S.S.

O nouă orientare a arbitrajului în sprijinul tehnicii

Mă voi rezuma la unele aspecte tehnico-tactice ale luptei în ring, strîns legate de orientarea generală a arbitrilor și acordarea deciziilor.

Despre arbitraje și decizii îmi permit a solicita sprijinul ziarului „Sportul" pentru a-mi publica un material mai amplu, după ce-mi voi revedea și sistematiza însemnările făcute pe parcursul celor 13 reuniuni ale europenelor.

In primul rînd, trebuie remarcat faptul că în acordarea deciziilor s-a ținut seama, în mod deosebit, de felul cum boxerii au desfășurat lupta în ultima repriză. Numeroasele decizii acordate cu preferință, la punctaj 58—58 sau 59—59, au avut la bază un criteriu principal : condiția fizică. Același lucru se poate afirma și în legătură cu punctarea fiecărei reprize, unde ultimul minut a fost mai bine cotat decît primele două. Se confirmă astfel orientarea judecătorilor de a puncta favorabil pentru boxerul care termină bine reprizele, în special meciul.

Lupta corp la corp a fost acceptată de marea majoritate a arbitrilor, chiar atunci cînd pe parcursul ei s-au mai comis și unele neregularități minore referitor la corectitudinea loviturilor. În plus, mai mult decît în alte mari competiții, lupta de aproape s-a materializat prin puncte pe buletinele judecătorilor, și-n ultimă instanță — prin decizii favorabile — cum a fost cazul în meciurile Pozniak — Monea, Cosentino — Andruszkiewicz, Rozek — Mihai Aurel și altele.

Arbitrii nu au intervenit atunci cînd boxerii au efectuat eschive, asigurîndu-se astfel atît spectaculozitatea disputelor cît și posibilitatea etalării și valorificării acestui procedeu tehnic.

In ceea ce privește deciziile de r.s.c. — referee, stop, combat (abandon dictat de arbitru pentru inferioritate, sau oprirea luptei de către medic pentru rănire), s-a remarcat o creștere considerabilă a acestora, fapt care a condus la o scădere simțitoare a numărului k.o.-urilor.

Se relieiază astfel justețea orientării imprimate de A.I.B.A., care caută în permanență căi pentru înlăturarea din boxul amator a situațiilor dăunătoare organismului sportivilor.

In această ordine de idei, rezultă că boxerii trebuie să acorde un plus de atenție mijloacelor de apărare și, în special, evitării clinciurilor care se pot solda cu răniri involuntare.

In încheierea acestor rînduri îmi permit să fac o apreciere. Finalul marilor competiții pugilistice internaționale oferă posibilitatea, prin numărul medaliilor cucerite și prin boxul practicat, ca o anumită echipă reprezentativă să întrunească sufragiile specialiștilor în a o considera cea mai bine pregătită la data respectivă.

Afirm, cu experiența celor 25 de ani de activitate în această disciplină sportivă, că ediția 1969 a campionatelor europene de box amator a avut ca protagonistă echipa României, care, în ansamblul pregătirii ei, al rezultatelor și al modului de obținere a acestora, s-a situat în fruntea tuturor formațiilor participante.

Și, gîndindu-ne că majoritatea medaliaților noștri sînt, într-un anumit fel, la începutul carierei, avem dreptul să afirmăm că tricolorului românesc îi sînt rezervate și în viitor locuri de frunte în competițiile celor mai buni pugiliști amatori din lume.

ing. C. CHIRIAC
arbitru internațional

PESTE BLOCAJ

Steaua poate cîștiga „Cupa campionilor europeni"

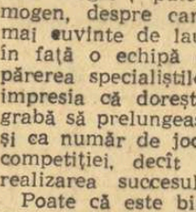

Se pare că nu atît înfrîngerea suferită de steliști la Sofia, cît mai ales diferența categorică cu care campionii țării vecine au surclasat formația noastră a cam zdruncinat încrederea susținătorilor echipei în posibilitățile acesteia de a cuceri „Cupa campionilor europeni".

Privind rezultatul seg s-ar putea în mod firesc presupune că între cele două formații există o diferență netă de valoare în favoarea jucătorilor bulgari, diferență care le-ar da dreptul să intre, după jocul de mîine de la București, în rîndul deținătorilor trofeului. De aici poate și temerea menționată mai sus.

Și totuși, aș afirma — fără să încerc să diminuez meritele învingătorilor — că situația este cu totul alta, că întîmplarea de la Sofia — la proporțiile ei — a fost un accident, că băieții noștri păstrează, în continuare șanse substanțiale de a cuceri cupa. Iată argumentarea :

În primul joc al finalei „șasele bulgar", puternic și omogen, despre care am numai cuvinte de laudă, a avut în față o echipă care, după părerea specialiștilor, a lăsat impresia că dorește mai degrabă să prelungească în timp și ca număr de jocuri durata competiției, decît să încerce realizarea succesului.

Poate că este bine că tehnicienii voleiului din țara vecină au rămas cu această impresie. Poate că și mulți din iubitorii voleiului din țara noastră sînt tentați să creadă că ar putea fi vorba de o subapreciere a forțelor adversarului sau de o lipsă de interes a unora dintre jucătorii noștri. Nimic din toate astea.

Este drept că băieții noștri n-au mulțumit cu jocul lor, pe spectatorii sofioți, dar nu se poate afirma că acest lucru nu s-a întîmplat pentru că nu l-au dorit.

Trebuie să nu fi făcut sport ca să poți afirma că o echipă s-ar putea prezenta într-o finală gen „Cupa campionilor europeni" fără ca toți jucătorii ei să fie animați de dorința fierbinte de a o cîștiga. Trebuie să nu fi fost sportiv ca să nu înțelegi că pot apare în viața unei echipe — chiar în momente importante — situații cînd dorința de a obține cît mai mult, de a te impune cît mai categoric, să nu se realizeze. Se întîmplă uneori să termini învins o partidă și să ai senzația că încă n-ai început-o. Se întîmplă în astfel de cazuri să ți se pară că eforturile depuse au fost — fără voia ta — minime, iar concentrarea nervoasă inexistentă, pentru că nici un moment nu ai reușit să te regăsești.

Cam într-o astfel de situație — de regulă cu apariție destul de rară — s-a aflat marți echipa noastră campioană. Că unele din cauzele care au generat acest fapt, dintre care mai importante ni se par oboseala psihică și starea emotivă copleșitoare, ar fi putut fi evitate, este sigur. Dar asta este o poveste cu implicații mai largi, asupra căreia voi reveni cu o altă ocazie.

Nu vreau prin aceste rînduri să le scuz băieților înfrîngerea, vreau doar să fac să se înțeleagă că nu trebuie depuse armele. În situația cîștigării de către Steaua a meciului de mîine, la 20 iunie, la Belgrad, bucureștenii vor trebui să uite și să ne facă să uităm „momentul Sofia". Valoarea tehnico-tactică, suportul moral restabilit, clarviziunea și ritmul de joc convenabil vor contribui cu siguranță la victoria românilor.

Marcel RUSESCU

CRAUL, BRAS, DELFIN...

Pregătirea specialiștilor rămîne o problemă deschisă

In cele ce urmează aș dori să supun atenției celor interesați una din temele ridicate într-un precedent editorial. Cine ar putea preda înotul unor tineri sau mai puțin tineri dispuși să-și însușească această deprindere atît de utilă și recreativă ?

In Franța se pune problema dacă înotul poate să devină o probă de bacalaureat. Iar în alte țări se încearcă introducerea înotului în programa școlară. La noi, pentru zecile de mii de copii care frecventează anual taberele de pe litoral ale Ministerului Învățămîntului, înotul constituie o activitate întîmplătoare.

Cea mai grea dilemă ar începe pentru noi atunci cînd fiecare școală ar avea propriul bazin. Numai atunci am putea să ne dăm seama de gradul insuficient al pregătirii cadrelor de specialiști.

Conținutul programei de învățămînt pentru institutele de învățămînt superior de educație fizică ar fi suficientă unei școli generale. Punctul de vedere după care înotul se poate învăța într-un curs de vacanță nu corespunde necesităților actuale. Un absolvent trebuie să înoate foarte bine, să aibă cunoștințe necesare inițierii și să posede un certificat de salvator. Cred că transformarea înotului într-un curs permanent, care să asigure aceste cerințe se impune de urgență.

Dacă prima lună de vacanță afectată înotului se întîmplă să fie ploioasă, studentul începător, chiar binevoitor, nu învață suficient pentru o bază de plecare în anul următor și datorită acestui lucru cunoștințele multor absolvenți rămîn aproximative. Dotarea fiecărui institut cu un bazin de înot pentru a putea transforma înotul într-un curs de bază este o propunere care ar trebui luată în considerație de forurile competente.

Lipsa acestui bazin la Institutul de Educație Fizică și Sport îngreuiază considerabil activitatea catedrei de înot la formarea cadrelor de specialiști.

Considerată disciplină secundară în ansamblul general al obiectelor din institut, natația are acest caracter și pentru specializarea propriu-zisă. Specializarea cu ore care se țin doar „teoretic" și practica pedagogică în care studenții asistă în grup la niște antrenamente, nu poate duce la formarea cunoștințelor de bază ale unui specialist în sportul de performanță. Toată iarna nu e bazin, primăvara sînt examene, vara vacanță, și a mai trecut un an.

Practica pedagogică ar trebui să se desfășoare în mod obligatoriu vara și prima cerință a unei practici utile ar fi ca studentul să fie obligat să-și organizeze grupa de pregătire pe care s-o instruiască. Nivelul de instruire al acestei grupe ar fi singurul criteriu de apreciere a aptitudinilor și randamentului de specialist. Altfel, absolvenții vor ieși în continuare pe poarta institutului cu un bagaj redus de cunoștințe practice, urmînd să descopere meseria mai tîrziu sau niciodată. De aceea, paralel cu străduințele pentru dezvoltarea bazei materiale ar trebui să ne ocupăm și de îmbunătățirea instruirii viitorilor specialiști.

prof. Remus DRAGUȘANU

PRINTRE CULOARE...

● In bazinul de 33 m din Timișoara s-au desfășurat recent întrecerile celei de a II-a ediții a „Cupei Școlii Sportive", competiție rezervată tinerilor sportivi (10—14 ani), la care au luat startul și o serie de juniori și seniori din Reșița și din localitate. Listele de participanți au mai cuprins înotători din Galați, Oradea, Sibiu, Mediaș și Turda. Iată cîteva dintre cele mai bune rezultate : Siegrid Slecian 1:13,0 — 100 m liber; H. Schier 58,6 — 100 m liber ; V. Costa 1:11,0 — 100 m bras ; M. Hoholiu 65,8 — 100 m spate; Anca Andrei 1:13,5 — 100 m spate; D. Gropșan 1:15,7 — 100 m liber; A. Kuhn 1:21,5 — 100 m bras ; E. Almer 5:19,4 — 400 m mixt. **(P. ARCAN-coresp. principal).**

● Un grup de 4 înotători români alcătuit din Z. Oprițescu, C. Kokay, Georgeta Cerbeanu și S. Cosmescu va participa în săptămîna următoare la concursurile internaționale de la Magdeburg și Leipzig.

● Prof. Felix Heitz și tînărul Ioan Miclăuș alcătuiesc un cuplu nedespărțit. Obiectivul lor nr. 1 în acest an — ocuparea unui loc în echipa reprezentativă care ne va reprezenta în „Cupa Europei". Și pentru acest lucru, tandemul sibian a poposit ieri în Capitală, urmînd să-și desăvîrșească pregătirea într-una din piscinele bucureștene. Perspective ? Un nou record al țării la 100 m delfin cu o cifră în jurul a 60,5 și un timp sub 58,0 la 100 m liber.

la unitățile Cooperației de consum

În Parcul sportiv Dinamo a avut loc ieri după-amiază un interesant program cultural-sportiv, prilejuit de aniversarea Zilei Miliției. S-au desfășurat, între altele, probe de îndemînare pe motociclete, gimnastică ritmică, exerciții de judo, considerate ca avînd un mare grad de aplicabilitate în munca profesională a lucrătorilor Miliției.
Fotoreporterul nostru Vasile Bageac a surprins o imagine din demonstrația de judo.

AVANCRONICA IN TUS. n.cla udiu

FAȚĂ ÎN FAȚĂ

„U" CLUJ : Moldovan — Crețu, Pexa, Solomon, Cimpeanu, Anca, Neșu, Uifăleanu, Mustățea, Oprea, Bungău.

U.T.A.: Gornea — Birău, Bacoș, Pojoni, Czako, Petescu, Lereter, Axente, Domide, Broșovschi, Dumitrescu.

Va arbitra N. Rainea (Bîrlad), ajutat la linie de C. Nițescu (Sibiu) și O. Anderco (Satu Mare).

ULTIMELE PREGĂTIRI

Clujenii, în a căror preocupare este și perioada de examene, au afectat mai mult timp pentru refacerea fizică. Aceasta, deoarece în jocul de la Petroșani ei au dat semne de oboseală.

Antrenorul Dumitrescu a discutat mult, în aceste zile, cu elevii săi. La antrenamente au fost exersate mai multe scheme tactice, mai ales în ceea ce privește acțiunile ofensive.

Părerile cronicarilor

Meciul vieții — mîine la Cluj — pentru formația textilistă care va avea de luptat, în același timp, cu doi adversari : cu „U", direct pe teren, și cu dinamoviștii bucureșteni (în continuare) prin corespondență. Își vor păstra băieții lui Coco Dumitrescu pînă în ultima clipă fragilul avans de un punct ? Greu, foarte greu de apreciat, deși s-ar părea că acel 4—0 administrat miercuri Farului i-a relansat psihic pe Lereter et comp. pentru sprintul final.

În ceea ce-i privește pe studenții clujeni, aceștia n-au cunoscut încă, acasă, înfrîngerea în retur, ținînd, în plus, și la blazonul cusut undeva pe „șepcile roșii" sub conducerea tehnică a lui Ștefan Cîrjan. (G. NIGOLAESCU).

„U" CRAIOVA : Oprea — Niculescu, Deselnicu, Popa, Bitlan, Strîmbeanu, Ivan, Martinovici, Neagu, Oblemenco, Cîrciumărescu.

DINAMO BUCUREȘTI : Coman — Popa, Boc, Dinu, Ștefan, Ghergheli, Stoenescu, Pîrcălab (Sălceanu), R. Nunweiller, Dumitrache, Lucescu.

Va arbitra M. Rotaru (Iași), ajutat la linie de E. Bucșe (Sibiu) și I. Boroș (Timișoara).

După dușul de la București, craiovenii au făcut vineri un antrenament în familie. Mîine vor reintra Deselnicu și Ivan. În tabăra craioveană există dorința de a obține un rezultat favorabil. (S. Gurgui — coresp. principal).

Dinamoviștii au efectuat pregătirile conform programului întocmit de Bazil Marian. Toți jucătorii speră că la Craiova, tradiția va fi confirmată, adică vor cîștiga.

Meciul de la Craiova n-are, de fapt, nevoie de o avancronică. Toată lumea știe ce pot să însemne 2 puncte, 1 punct și... nici un punct pentru team-ul dinamovist, dar este la fel de adevărat că și proverbiala ambiție oltenească și recunoscuta mîndrie a urmașilor lui Tudor din Vladimiri sînt STĂRI care nu mai au nevoie de vreo recomandare. Cum și în fotbal, oltenii sînt tot... olteni, partida de mîine se anunță un derby de zile mari, de genul acelora care nu se uită. Nu știu ce oracol ar putea indica la acest meci pronosticul exact... (MARIUS POPESCU).

FARUL : Ștefănescu — Botea, Mareș, Koszka, Stoica, Etem, Antonescu, Sasu, Ologu, Tufan, Kallo.

PROGRESUL : Manta — V. Popescu, Mândoiu, Grama, Marinescu, Neacșu, Beldeanu, Matei, Soangher, Oaidă, Țarălungă.

Va arbitra O. Comșa, ajutat la linie de N. Mogoroașe și C. Savu (toți din Craiova).

Constănțenii s-au pregătit cu multă atenție pentru meciul cu Progresul. Antrenorul Cosmoc a lucrat mult pentru omogenizarea liniei defensive. Va reintra Mareș. (C. Popa, coresp. principal).

Cu aceeași atenție s-au pregătit și jucătorii de la Progresul. Bucureștenii, după victoria obținută miercuri, vor să evolueze la nivelul lor maxim și astfel să realizeze un rezultat favorabil. Lui Mândoiu i-a expirat suspendarea și este posibil să reintre.

Lupta pentru evitarea retrogradării afectează (ce-i drept, mai puțin decît pe F.C. Argeș și Petrolul) atît pe Farul, cît și pe Progresul, care se confruntă mîine la Constanța. O înfrîngere a Progresului poate duce la retrogradarea formației bucureștene, bineînțeles, în cazul în care F. C. Argeș și Petrolul acumulează punctele necesare. Statisticienii cunosc mai bine toate variantele acestor calcule deosebit de complicate. Așadar, la Constanța se dispută un meci cu mare miză, în care Farul, surclasat miercuri la Arad, dorește reabilitarea, iar Progresul joacă o carte definitivă. (ION OGHSENFELD).

MÎINE — ULTIMA ETAPĂ!

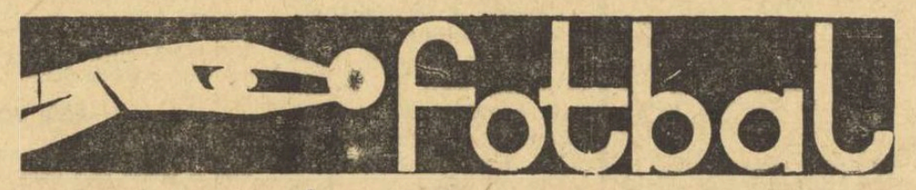

● „Examinatorii" pretendentelor la titlu — studenții clujeni și craioveni ● 4 echipe (Petrolul, F.C. Argeș, Progresul și A.S.A. Tg. Mureș) vor încerca să evite fatalul loc XV ● Vagonul își ia rămas bun de la prima divizie

A.S.A. TG. MUREȘ : Ungvari — Sleam, Dondoș, Toth, Czako, Ciutac, Raksi, Lucaci, Mureșan, Hajnal, Silaghi (Makai).

F.C. ARGEȘ : Ion Vasile — Ciolan, Barbu, Vlad, Ivan II, Prepurgel, Roșu, Nuțu, Radu, Dobrin, Jercan.

Va arbitra Gr. Birsan (Galați), ajutat la linie de C. Bărbulescu și C. Popa (ambii din București).

A.S.A. Tg. Mureș a efectuat antrenamente vineri și sîmbătă. Lui Mureșan i-a expirat suspendarea și mîine își va relua locul în linia de înaintare. În rest, formația care a jucat la Oradea. (I. Păuș — coresp. principal).

Pregătiri intense au fost făcute și de către jucătorii de la F.C. Argeș. Piteștenii vor încerca să cîștige ambele puncte, cu speranța de a rămîne în divizia A.

Nu-mi plac dramele nici măcar la cinematograf, unde actorii fac glume și zîmbesc, între două secvențe zguduitoare. Cu atît mai puțin mă ispitește meciul de maximă tensiune de la Tg. Mureș, care poate fi fatal fie echipei gazdă, fie fotbaliștilor de de la F.C. Argeș. În asemenea cazuri parcă ai vrea să fii martor la un rezultat de egalitate. Dar acesta este o mană cerească numai pentru A.S.A. Tg. Mureș, în timp ce Argeșul ar trebui să aștepte fluierul final de la Constanța. Pentru prima oară, mă abțin să dau un pronostic. În asemenea momente, oamenii dau vina pe oricine și nu vreau să se spună, cumva, că am... cobit. (J. BERARIU).

PETROLUL : Vișan — Gruber, Bădin, Florea, N. Ionescu, Dincuță, Decu, Oprișan, Dridea, Pavlovici, Moldoveanu.

POLITEHNICA IAȘI : Constantinescu — Gavrilă, Ianul, Stoicescu, Deleanu, Ștefănescu, Goliac, Incze, Lupulescu, Cuperman, Costăchescu.

Va arbitra : C. Petrea, ajutat la linie de V. Pădureanu și V. Toma (toți din București).

Refacerea potențialului fizic al jucătorilor a fost obiectivul principal, în aceste zile, al antrenorului Ilie Oană. Ploieștenii privesc încrezători ultimul meci și doresc ca la terminarea jocului să părăsească terenul cu capul sus.

Studenții au făcut pregătirile conform programului inițial. În linii generale, va juca formația folosită în meciul, de miercuri, cu Steaua.

Aflat în momentul de față pe penultimul loc, cel care duce în „B", ca și ultimul, Petrolul are însă o mare șansă de a evita retrogradarea, lupta pentru cele două puncte salvatoare desfășurîndu-se pe teren propriu. Este adevărat că ploieștenii s-au găsit de multe ori în dificultate și acasă, dar, desigur că Dridea, Grozea et comp. vor da totul în meciul de mîine pentru a-și menține echipa în divizia A. (Și cînd te gîndești că nu sînt atît de depărtați anii cînd Petrolul cucerea titlul de campioană !). Politehnica Iași are avantajul decontractării, dar, firește, energiile ei sînt mai puțin mobilizate în această partidă. (OV. IOANIȚOAIA)

RAPID : Răducanu — Pop, Motroc, Lupescu, Mușat, Dinu, M. Stelian, Năsturescu, Petreanu, Mazurachis, Codreanu.

JIUL : Stan — Georgescu, Georgevici, Stocker, Mihai, Cotormani, Sandu, Peronescu, Libardi, Achim, Naidin.

Va arbitra N. Cursaru (Ploiești), ajutat la linie de C. Calugherovici (Brașov) și C. Ridvan (Constanța).

Giuleștenii, hotărîți să termine campionatul pe locul 3 s-au pregătit cu seriozitate pentru partida cu Jiul. În ceea ce privește „11"-le cu care va începe meciul, antrenorii încă nu s-au hotărît. Totuși, este posibil să fie folosit „11"-le de la Bacău.

Jiul vine la București cu dorința de a realiza un joc frumos și astfel să-și mărească numărul de simpatizanți din Capitală. Titus Ozon nu intenționează să facă modificări în echipa care a evoluat miercuri.

Oricîtă forță de invenție ar avea un ziarist sportiv tot n-ar putea găsi argumente care să trezească interes în jurul partidei Rapid—Jiul, ținînd cont de aerul vacanței pătruns în casa celor două echipe, precum și de faptul că ea se joacă într-o etapă (ultima), cînd vreo șapte echipe se dau de ceasul morții în așteptarea succesului sau a sentinței de retrogradare. Rapid va lupta, e adevărat, pentru medalia de bronz a campionatului, Jiul pentru un loc cît mai în față, dar să recunoaștem, aceste mobiluri nu pot furniza jucătorilor energia interioară care va exploda la Cluj, Craiova, Tg. Mureș, Constanța sau Ploiești. (R. BABABAN).

STEAUA : Suciu — Cristache, Sătmăreanu, Hălmăgeanu, Vigu, Dumitriu III, Negrea, Pantea, Ștefănescu, Voinea, Creiniceanu.

DINAMO BACĂU: Ghiță — Kis, Nunweiller IV, Velicu, David, Vătafu, Duțan, D. Ene, Dembrovschi, Rugiubei, Băluță (Simionaș).

Va arbitra A. Alexe (Rm. Vîlcea), ajutat la linie de S. Drăgulici (Tr. Severin) și A. Ene (Craiova).

Antrenorul Covaci s-a preocupat de menținerea formei sportive a elevilor săi. Bucureștenii speră că vor termina campionatul cu o victorie

Dinamoviștii băcăuani vin la București cu dorința de a rămîne pe locul ce-l ocupă în clasament. Din această cauză, ei s-au pregătit serios, punînd accentul pe finalizarea acțiunilor ofensive.

În inepuizabilele discuții legate de șansele celor două competitoare la titlu și de speranțele celor mai multe condidate la retrogradare, cuvîntul „teoretic" a început să capete valori neobișnuite. De aceea îmi permit și eu să spun că Steaua păstrează șanse... teoretice de a cuceri medaliile de bronz, motiv pentru care dinamoviștii băcăuani vor avea o sarcină grea la București. Dar, mai există o variantă : fotbaliștii de la Steaua au eliminat din preocupările lor campionatul, urmărind doar Cupa, în care sînt finaliști. Atunci, Dinamo Bacău are alte perspective. În sfîrșit, ultima variantă : să vedem un joc frumos ! (G. ANTONESCU).

VAGONUL : Gherghel — Jurcă, Pop, Mulroth, Lenart, Mihai, Știrlogea, Stănoaie, Dembrovschi, Arnotchi, Macavei.

CRIȘUL : Catona — Balogh, Sărac, E. Naghi, Popovici, Tomeș, Dărăban, Suciu, Kun I, Kun II, Cociș (Harșani).

Va arbitra I. Drăghici (București), ajutat la linie de C. Dinulescu (București) și V. Trifu (Baia Mare).

Vagonul, care duminică își va lua adio de la prima divizie, a făcut pregătirile obișnuite. În general, va juca aceeași formație din ultima etapă.

Crișul, scăpat de emoții, a efectuat două ședințe de pregătire. Joi, antrenamentul a fost mai ușor, de relaxare, iar vineri cu o intensitate mai mare. În echipă, pînă azi, nu se anunță schimbări.

La Arad, la o oră cînd n-a început încă concurența meciurilor decisive, simpatizanții Vagonului vor veni să-și susțină echipa în ultimul meci pe care îl susține în divizia A. Ultimul, din această ediție, căci Vagonul a dovedit prin rezultatele din retur că despărțirea ei de campionatul echipelor noastre fruntașe ar putea să fie de scurtă durată. În compania Crișului, formație tînără și talentată, cu care s-a întrecut în urmă cu un an în „B", Vagonul va căuta să facă un joc bun. Și, dat fiind caracterul cvasi-amical al partidei, punctele nemaicontînd, este probabil că spectatorii vor asista la un meci frumos, încheiat cu victoria Vagonului (GH. NICOLAIȚA — corespondent)

Rezultatele primei etape a preliminariilor campionatului național de juniori

● U.T.A., CAMPIOANA NAȚIONALĂ A EDIȚIEI TRECUTE, ELIMINATĂ DE U. M. TIMIȘOARA I ● MÎINE — ETAPA A II-A

În prima etapă a preliminariilor campionatului național de juniori s-au înregistrat următoarele rezultate : **Crișul Oradea—Olimpia Satu Mare 2—1 ; Chimistul Baia Mare—Steaua roșie Zalău 8—0 ; Metalul Hunedoara — Gaz metan Mediaș 3—0 ; Universitatea Cluj—Chimica Tîrnăveni 4—0 ; Chimia Suceava—Volanul Botoșani 8—1 ; Politehnica Iași—Ceahlăul P. Neamț 2—0 ; Ancora Galați—Ruimentul Bîrlad 3—0** (bîrlădenii nu au prezentat legitimațiile) ; **Unirea Focșani—Petrolul Moinești 1—0 ; Farul Constanța—Delta Tulcea 7—0 ; Petrolul Ploiești — Olimpia Călărași 1—0 ; Progresul Brăila—Șoimii Buzău 3—0 ; Rapid București—S. N. Oltenița 0—0** (s-a calificat Rapid) ; **U.M. Timișoara—U.T.A. 2—0 ; C.F.R. Timișoara—C.S.M. Reșița 2—0 ; Metalul Tr. Severin—Minerul Motru 2—1 ; Electroputere Craiova—Chimia Rm. Vîlcea 1—0 ; Forestierul Tg. Secuiesc—Camp. jud. Harghita 3—0** (neprezentare) ; **Școala Sportivă Brașov—A.S.A. Tg. Mureș 1—0 ; Progresul București—Electrica Tr. Măgurele 3—1 ; F. C. Argeș—Recolta Stoicănești 2—2** (s-a calificat F. C. Argeș) ; **Aurul Brad—Metalurgistul Cugir 1—1** (s-a calificat Metalurgistul), **C.F.R. Cluj—Gloria Bistrița 7—0 ; Metalul București—Prahova Ploiești 2—0 ; Dinamo București—Metalul Tîrgoviște 3—2.**

Rapid București a beneficiat de prevederea regulamentului conform căreia, în caz de egalitate după 80 de minute de joc, se califică echipa care a obținut mai multe cornere. F. C. Argeș și Metalurgistul s-au calificat la vîrstă.

U. M. TIMIȘOARA A FURNIZAT MAREA SURPRIZĂ A PRIMEI ETAPE, ELIMINÎND PE U.T.A., CAMPIOANA NAȚIONALĂ DE ANUL TRECUT!

Etapa a doua a preliminariilor se va disputa mîine, 15 iunie, după următorul program: la AIUD : Metalurgistul Cugir—C.F.R. Cluj (ora 15,00) și Universitatea Cluj—Metalul Hunedoara (ora 16,30) ; la CARANSEBEȘ : U.M. Timișoara—Metalul Tr. Severin (ora 15.00) și Electroputere Craiova—C.F.R. Timișoara (ora 16,30) ; la TIRGOVIȘTE : Progresul București—F.C. Argeș (ora 15,00) și Petrolul Ploiești—Metalul București (ora 16,30) ; la SLOBOZIA : Dinamo București—Farul Constanța (ora 15,00) și Progresul Brăila — Rapid București (ora 16,30) ; la PAȘCANI : Chimia Suceava—Politehnica Iași (ora 16,30) ; la TECUCI : Ancora Galați—Unirea Focșani (ora 16,30) ; la SATU MARE : Crișul Oradea—Chimistul Baia Mare (ora 16,30) ; la SIGHIȘOARA : Forestierul Tg. Secuiesc—S.S.E. Brașov (ora 16,30).

Campionatul echipelor de tineret—rezerve

1. „U" Craiova	29	18	3	8	54—30	39
2. Dinamo Bc.	29	17	4	8	74—40	38
3. Crișul	29	17	4	8	50—21	38
4. A.S.A.	29	16	5	8	43—42	37
5. Din. Buc.	29	17	2	10	48—31	36
6. Steaua	29	14	6	9	78—40	34
7. F.C. Argeș	29	12	9	8	27—30	33
8. Petrolul	29	11	8	10	40—36	30
9. Rapid	29	13	4	12	38—40	30
10. „U" Cluj	29	12	6	11	32—40	30
11. U.T.A.	29	12	5	12	43—35	29
12. Farul	29	10	3	16	27—41	23
13. Progresul	29	6	7	16	31—55	19
14. Jiul	29	8	3	18	23—61	19
15. Vagonul	19	4	7	18	32—64	15
16. Politehnica	29	6	2	21	28—62	14

LUNI, ÎN GIULEȘTI, MECI INTERNAȚIONAL FEROVIAR

Luni, cu începere de la ora 17, stadionul Giulești va găzdui partida internațională, amicală, de fotbal, dintre echipele C.F.R. București și C. F. Russe (R. P. Bulgaria).

În atenția corespondenților noștri

Întrucît meciurile ultimei etape de fotbal (categoriile A, B, C) se vor termina tîrziu, rugăm pe corespondenții noștri să ne transmită rezultatele partidelor imediat după încheiere, pentru publicarea lor în ziarul de luni.

Restanță din divizia C

În meciul amînat din etapa a 27-a a diviziei C (seria a VI-a) s-a înregistrat următorul rezultat : **Tehnofrig Cluj — Aurul Zlatna 0—0.**

Punct final în diviziile B și C

O dată cu suratele din A, dar, evident, ținute în umbra lor, echipele divizionare B și C termină mîine cursa de 30 de etape numită campionat.

Ediția din acest an a diviziei secunde — a 29-a — și-a rezolvat cu cîteva etape înainte de final 5 din cele 6 „necunoscute".

În seria I, **Steagul roșu** chiar dacă nu a „terorizat" clasamentul așa cum credeau unii, s-a distanțat convingător de principala sa rivală, Politehnica Galați. În această serie, a mai rămas un singur semn de întrebare : cine va ocupa locul 15 ? C.F.R. Pașcani, Metrom Brașov și Gloria Bîrlad, echipele vizate de fatidicul loc, susțin mîine meciuri pe teren propriu, și, normal, își vor adjudeca punctele puse în joc ; în acest caz alături de Electronica Obor, echipa feroviarilor din Pașcani, cu golaveraj foarte șubred, își va pregăti bagajele...

În seria a II-a apele sînt limpezi atît în zona de sus cît și în cea de jos a clasamentului. **C.F.R. Cluj**, echipă care anul trecut de-abia s-a salvat din ghearele retrogradării, a produs marea surpriză a seriei și... Clujul va avea din toamnă două reprezentante pe scena primei divizii. O altă formație din Cluj (Medicina) părăsește divizia B, urmînd să evolueze la anul în C, alături de echipa Industria Sîrmei Cîmpia Turzii.

Așadar, cu excepția meciurilor de la Pașcani (**C.F.R. — Poiana Cîmpina**), Brașov (**Metrom — Portul Constanța**) și Bîrlad (**Gloria — Dunărea Giurgiu**), mîine etapa a 30-a a diviziei B programează meciuri de vacanță.

Divizia C și-a desemnat pînă la această oră 4 din cele 8 cîștigătoare de serii, care vor trece peste cîteva săptămîni prin sita barajului de promovare. **Știința Bacău, I.M.U. Medgidia, Metalul Tîrgoviște** și **Chimia Făgăraș** au obținut „viza barajului", în timp ce Metalul Plopeni, Minerul Anina, Știința Petroșani și Olimpia Satu Mare mai au încă de furcă în duelurile cu Unirea Focșani, Minerul Lupeni, Aurul Zlatna și Victoria Carei.

Unde mergem

AZI

FOTBAL

— **Teren Electronica :** Electronica Obor — Steagul roșu Brașov (div. B) ; **teren Sirena :** Sirena — Electrica Constanța (div. C) ; **teren T.U.G. :** Autobuzul — Petrolul Videle (div. C) ; **teren Laromet:** Tehnometal — Carpați Sinaia (div. C). Toate meciurile încep la ora 18,00.

MÎINE

FOTBAL

— **Stadionul Steaua—Ghencea,** de la ora 10,00 ; Steaua—Dinamo Bacău (tineret—rezerve) ; **stadionul „23 August",** de la ora 18,00 : Steaua — Dinamo Bacău (div. A).

Stadionul Republicii, de la ora 16,00 : Rapid — Jiul Petroșani (tineret—rezerve) ; de la ora 18,00 : Rapid — Jiul Petroșani (div. A).

CAIAC—CANOE

— **Lacul Herăstrău,** de la ora 8,00 : „Cupa școlii sportive nr. 2".

RUGBY

— **Stadionul „23 August",** ora 16,15 : România—Polonia (în cadrul „Cupei Națiunilor — F.I.R.A.") ; **stadionul Tineretului,** teren II, de la ora 8,30 : Șc. sportivă nr. 2 (II)—Conctructorul, Cl. sp. școlar — Rapid ; teren IV, de la ora 8,30 ; Combinata Gloria + Steaua — Dinamo, Grivița Roșie — Șc. sportivă nr. 2 (I), meciuri în „Cupa speranțelor" (juniori).

LUPTE GRECO-ROMANE

— **Sala Progresul,** de la ora 10 : Rapid Buc.—A.S.M.T. Lugoj — Progresul Buc. (divizia A).

LUPTE LIBERE

— **Sala Giulești,** de la ora 10 : C.S.M. Cluj — Dunărea Galați—Rapid Buc. (divizia A).

ȘTIRI, ȘTIRI

ECHIPA LICEULUI NR. 36 — CAMPIOANA MUNICIPIULUI BUCUREȘTI LA FOTBAL

Campionatul interlicee la fotbal al municipiului București, la startul căruia s-au aliniat 35 de formații, s-a încheiat cu victoria fotbaliștilor de la Liceul nr. 36. În finala competiției, disputată joi pe terenul II din Parcul sportiv „23 August", elevii de la Liceul nr. 36 (antrenor Gheorghe Dragomir) i-au învins cu 6—0 (3—0) pe cei de la Liceul nr. 29 învingătorii au primit „Cupa C.M.E.F.S.".

O EMOȚIONANTA REVEDERE

Luna viitoare se împlinesc 30 de ani de cînd F.R. Fotbal a organizat prima tabără republicană de juniori ; aniversarea va fi marcată anul acesta de o întîlnire a „juniorilor '39". În rîndul acestora se numără : Costică Marinescu, Ion Șiclovan, Valentin Stănescu, Ștefan Filoti, Eugen Mladin, Ilie Savu etc. Emoționanta revedere este fixată în orașul Brașov, în cursul lunii iulie.

ÎN AJUNUL UNUI ULTIM EXAMEN RUGBYSTIC

(Urmare din pag. 1)

da, Suedia și Belgia (C). Partida România — Polonia reprezintă ultima confruntare a ediției încă în curs, iar șansele de victorie ale echipei noastre sînt mai mari ca oricînd.

Într-adevăr, rugbyștii români au învins, în octombrie 1968, la Praga, selecționata Cehoslovaciei (18—9), apoi, la 1 decembrie, la București, au obținut a doua (și, totodată, cea mai importantă) victorie, întrecînd Franța (15—14). Acum ei se află, deci, în ajunul ultimului examen, pe care sîntem convinși că îl vor trece cu brio.

Nici un moment pregătirea acestei ultime confruntări nu s-a desfășurat sub semnul desconsiderării adversarilor. În pofida faptului că există un cert decalaj valoric, favorabil rugbyștilor români, ca și a faptului că meciul va fi susținut pe teren propriu, cei ce se ocupă de antrenamentele Lotului, precum și sportivii selecționați, au avut permanent în vedere necesitatea obținerii unui rezultat care să permită încheierea cu un mare succes a evoluției în dificila competiție a rugbyului continental. Nu trebuia lăsată nici cea mai mică fisură prin care, cu ajutorul superficialității, să-și poată face apariția o surpriză, asemănătoare nu prea plăcutului 9—9 (cu Cehoslovacia, la Praga, acum doi ani) care ne răpise locul secund în ediția de atunci a aceleiași competiții. Ca atare, în vederea alcătuirii unui lot cît mai puternic și mai omogen, s-a avut în vedere, pentru selecție, în primul rînd formula din decembrie 1968, care a corespuns sub toate aspectele. Aceste considerente justifică pe deplin selecția jucătorilor Dinu, Baciu, Stoica, Iorgulescu, Țuțuianu, Șerban, Ciobănel, Denian, Răscanu, Dragomirescu, Irimescu, Wussek, Suciu și Dăiciulescu, cărora li s-au adăugat Nicolescu și Nica, jucători cu perspective și cu mare capacitate de realizare a punctelor.

Așteptăm această întîlnire cu dorința de a realiza nu numai un rezultat net favorabil, dar și un spectacol rugbystic care să marcheze acest important eveniment în viața sportului cu balonul oval din România — încrierea în palmares, alături de cele două Cupe ale campionilor europeni, a primei victorii în „Cupa Națiunilor — F.I.R.A.".

LOTO — PRONOSPORT

Ca în fiecare an pe timpul pauzei determinată de încheierea campionatului diviziei naționale A în programele concursurilor Pronosport sînt incluse meciuri din Cupa de vară.

Pentru participanții dornici să cunoască programul concursului Pronosport nr 25 din 22 iunie a.c. îl prezentăm mai jos : I. Dinamo București — Steaua ; II. Penicilina Iași — C.F.R. Pașcani ; III. Victoria Roman — Nicolina Iași ; IV. Textila Buhuși — Ceahlăul P. Neamț ; V. Chimia Gh. Gheorghiu-Dej — Petrolul Moinești ; VI. Gloria C.F.R. Galați — Oțelul Galați ; VII. Cimentul Medgidia — Portul Constanța ; VIII. Ș. N. Oltenița — Metalul București ; IX. Voința București — Tehnometal București ; X. T.U.G. București — Fl. roșie București ; XI. Poiana Cîmpina — Caraimanul Bușteni ; XII. Flacăra Moreni — Carpați Sinaia ; XIII. Prahova Ploiești — I.R.A. Cîmpina.

● Nu uitați ! Astăzi este ultima zi în care vă mai puteți depune buletinele pentru concursul Pronosport nr. 24 din 15 iunie a.c.

NUMERELE EXTRASE LA TRAGEREA LOTO DIN 13 IUNIE

Extragerea I :
14 63 11 82 62 44 43 80 77 50 71 34

Fonde de premii : 755.641 lei din care 123.430 lei report categoria I.

Extragerea a II-a :
68 71 1 67

Fond de premii : 351.238 lei

PREMIILE CONCURSULUI SUPLIMENTAR PRONOBOX Nr. 22 DIN 1 IUNIE

Categoria I (12 rezultate) : 18,5 variante a 4 054 lei.

Categoria a II-a (11 rezultate) : 192 variante a 468 lei.

Categoria a III-a (10 rezultate) : 1.078 variante a 125 lei.

Au fost alcătuite loturile reprezentative pentru întrecerile de la Teheran și Viena

FINALELE CAMPIONATULUI NAȚIONAL AU LOC ÎNTRE 11 ȘI 13 IULIE LA CLUJ

Biroul Federației române de haltere a alcătuit loturile reprezentative pentru viitoarele întîlniri internaționale. La concursul internațional de la Teheran, la care vor mai participa și sportivi sovietici, polonezi și cehoslovaci — și bineînțeles iranienii — țara noastră va fi reprezentată de **Z. Fiat, F. Balaș și Gh. Mincu.** Lotul nostru urmează să sosească la Teheran la 22 iunie.

Pentru întîlnirea de la Viena, cu reprezentativa Austriei, selecționata României va avea următoarea componență: **Em. Covaci, V. Rusu, Dragoș Niculescu, Olimpiu Cristescu, Șt. Pintilie, M. Cristea și Sp. Herghelegiu.**

Avînd în vedere programul încărcat al halterofililor fruntași, de la sfîrșitul lunii, biroul federal a hotărît să amîne campionatele naționale pentru 11—13 iulie. Întrecerile vor avea loc tot la Cluj.

Realități ale sportului brazilian

(Urmare din pag. 1)

și extrem de atrăgătoare, a unei noi competiții care ar putea aduce, mult mai des, față în față pe sportivii celor două țări. Este vorba de Jocurile latine, o competiție care ar fi, într-un fel, o prelungire și o lărgire a actualelor Jocuri mediteraneene, a Cupei țărilor latine și a tradiționalelor întîlniri trienale Brazilia—Portugalia. Autorul ideii susține că în acest fel — în absența marilor puteri sportive care se disting invariabil la Jocurile Olimpice — o serie de entități sportive mai puțin strălucite ar avea prilejul unor întreceri mai echilibrate, cu multiple satisfacții.

În încheierea convorbirii **Joao Havelange** ne-a încredințat de plăcutele sale impresii după recentul voiaj la București. I-au plăcut cele trei complexe sportive vizitate și, în special, Centrul de cercetări științifice pentru educație fizică și sport. Sîntem convinși de sinceritatea aprecierilor întrucît dl. Havelange a promis — în ciuda distanței — să revină curînd la București, încă înainte de sosirea echipei de fotbal a Braziliei, hotărîtă pentru 1971.

sportul în lume

La Valencia, în Cupa Davis, după prima zi

2-0 pentru echipierii României!

Prima zi a întîlnirii de tenis Spania — România, una din semifinalele grupei B a zonei europene, s-a încheiat cu un splendid succes al reprezentanților noștri, Ion Țiriac și Ilie Năstase, care au întrecut adversari de certă valoare, posesori ai unor impresionante cărți de vizită sportive, daviscupmeni redutabili. Fără nici un fel de îndoială, șansele de calificare în etapa care urmează sînt extrem de mari și felicitările sînt mai mult ca oricînd de rigoare. Iată, însă, cîteva amănunte.

ILIE NĂSTASE—JOSÉ-LUIS ARILLA 6—4, 8—6 6—2

La început, un joc încordat în nervozitatea celor doi adversari, care se temeau de riscuri și greșeli. Cîteva ieșiri la fileu ale lui Arilla, aproape disperate, apoi străluciri izolate ale lui Năstase deschid calea primului „breack" la 3—2 în setul I, suficient pentru adjudecarea lui la limită.

Urmează, în setul al II-lea, o luptă de uzură, în care Năstase nu reușește să se desprindă decît în prelungiri. Încurajat de tribune, care agită placarde cerînd lui „Lis" Arilla să nu-și dezamăgească suporterii, acesta reușește să-l țină în șah pe român pînă la 6—6. Aici, în sfîrșit, campionul nostru dă retururi mai bune și rezistența spaniolului începe să cedeze: 7—6, 8—6.

În setul al III-lea — și ultimul — Ilie, despovărat de tracul ce-l apăsase pînă atunci începe să zburde, oferind spectatorilor mai mult din provizia sa de artificii. Cu lovituri frumoase și atacuri subtil pregătite temismanul român îl macină pe adversar care are o singură revenire, la 1—5, prea tîrzie însă ca să mai poată răsturna un rezultat deja cunoscut. După o oră și 35 de minute de joc Ilie Năstase aduce primul punct României: 1—0.

ION ȚIRIAC — MANUEL ORANTES 6-4, 6-3, 4-6, 1-6, 6-3.

Din păcate, defectarea legăturilor telefonice ne împiedică să dăm alte amănunte decît cele cuprinse în flash-urile agenților de presă. Partida a ținut încordată atenția spectatorilor prin dramatismul ei intens, de altfel ilustrat și de scorul final, dar victoria românului a fost pe deplin meritată, el făcînd, în special în ultimul set, dovada unei extraordinare puteri de luptă. Așadar, România — Spania 2-0!

Simbătă după amiaza se dispută proba de dublu.

Radu VOIA

In cea de a doua semifinală zonală (a grupei B) a Cupei Davis, la Moscova, formația U.R.S.S. conduce cu 2—0 în meciul cu Italia. Metreveli l-a întrecut pe Castiglione cu 6—1, 6—2, 6—3, iar Lelus pe Pietrangeli cu 6—4, 6—4, 6—3, 6—3.

100 DE SPORTIVI DIN 20 DE ȚĂRI LA STARTUL EUROPENELOR DE SKEET

DE LA TRIMIȘII NOȘTRI SPECIALI

VERSAILLES, 13 (prin telefon). Buni cunoscători ai naturii, vînătorii sînt uneori invidiați printre semenii lor pentru frumoasele clipe de răgaz pe care le petrec în aer liber. E adevărat că ei știu mai bine decît alții — profitînd de orice prilej — să cutreiere cîmpiile și pădurile, chiar și cînd nu sînt mînați de pasiunea cinegetică. Se știe, de pildă, că printre trăgătorii de skeet și talere, se află nenumărați vînători. Tocmai de aceea, concursurile acestor genuri de probe au loc în așezări naturale deosebit de pitorești. Bunăoară, ca acum, aici, la Versailles, unde duminică vor începe campionatele europene de skeet. Într-adevăr, într-un cadru natural încîntător, la o depărtare de 7 km de aceste locuri istorice, seducătoare, pe un perimetru larg, aflat în mijlocul defrișat al pădurii d'Arcy, se vor întrece duminică și luni cei mai buni specialiști ai probei de skeet, talere aruncate din turn. Poligonul de la Bois d'Arcy, cuprinde 4 standuri (suprapuse cu același număr pentru talere aruncate din șanț) bine amenajate și oarecum ferite de vînt, dar supuse unui zgomot uneori prea persistent. Aici, în acest cadru îmbietor, de un verde crud, vor fi prezenți timp de două zile, peste 100 de trăgători reprezentînd 20 de țări. Cei mai mulți dintre concurenți au și sosit, ziua de vineri fiind folosită din plin pentru antrenamentele de acomodare. Printre cei care au exersat cu sîrg s-au aflat și cei 4 țintași români, Gheorghe Sencovici, Dumitru Danciu, Gleb Pintilie și Gheorghe Florescu.

Ajunși joi la Versailles, sportivii noștri, sub conducerea profesorului Ion Lovinescu au efectuat prima luare de contact cu poligonul vineri dimineața. Danciu, Pintilie și Florescu au tras trei serii a cîte 25 de focuri, iar Sencovici numai 50 de talere.

Prima serie a fost obișnuită pentru toată lumea, iar în celelalte, fiecare a executat tragerea de pe posturile care i s-au părut mai dificile. La revenirea de pe stand cu felul lui foarte degajat și voluntar Sencovici a exclamat: „Ați văzut? Merge! Cu excepția postului 2 unde am tras prea în față, în rest sînt satisfăcut".

Cel de al doilea antrenament este programat pentru simbătă. Tot atunci se închid și înscrierile, iar după-amiază va avea loc ședința de tragere la sorți.

C. COMARNISCHI

A XVIII-a EDIȚIE A „TURULUI ROMÂNIEI"

(Urmare din pag. 1)

— Încă nu. Sper s-o fac în timpul „Turului României"... Acum este însă la Brașov. Se antrenează, deocamdată, tot sub supravegherea lui Ion Vasile, care — de altfel — l-a condus și în „Cursa Păcii"

După ce băieții s-au ferchezuit și și-au predat „mașinile" îngerului păzitor, mecanicul Ștefan Petrescu, am înfiripat o discuție în care subiectul principal a fost, firește, apropiatul înconjur al țării pe biciclete.

— Va fi o competiție frumoasă, disputată de la primul și pînă la ultimul kilometru — este de părere bătrînul vulpoi al șoselelor, decanul de vîrstă al lotului — *Gabriel Moiceanu.*

De pe fruntea lui *Emil Rusu* n-au pierit încă toate cutele îngîndurării. *„Am o misiune dificilă. Trebuie să șterg neplăcuta impresie a ultimelor mele evoluții. Am avut numai ghinioane. În Africa, m-am îmbolnăvit de stomac, la campionate, am căzut... Acum, sînt în formă și sper să fac treabă bună. Mă dezavantajează însă traseul. Nu-mi plac șosele deschise — în care „plasa" trebuie judicios folosită, nu este suficient munte, iar etapele de contratimp sînt prea scurte. Trebuie, totuși, să realizez o performanță bună".*

Constantin Grigore este în schimb foarte optimist. *„Plutonul select al celor 40 de alergători de peste hotare va contribui la realizarea unei curse de nivel încă neîntîlnit pe șoselele noastre. Traseul îmi convine de minune și pornesc cu gîndul să cîștig cursa. Judecînd după valoarea pe care colegii mei au arătat-o anul acesta în cursele de peste hotare, cred că avem o bună șansă și la echipe".*

Pe *Nicolae Voicu* degeaba l-am chestionat. N-am putut obține de la el pronosticuri. *„De mîine, încep discuțiile individuale cu băieții. Vreau să văd care le sînt intențiile, cum își estimează forțele. Abia apoi voi întocmi planul tactic, voi cristaliza obiectivele. Oricum, v-am mai spus, nimeni nu pleacă într-o dispută cu gîndul că va fi învins".*

Ploaia începuse să-și bată plictisitoarea darabană pe acoperișul cabanei. Băieții, după ce luaseră masa, se îndreptau spre camere pentru binemeritata odihnă de după antrenament. Era timpul să plecăm...

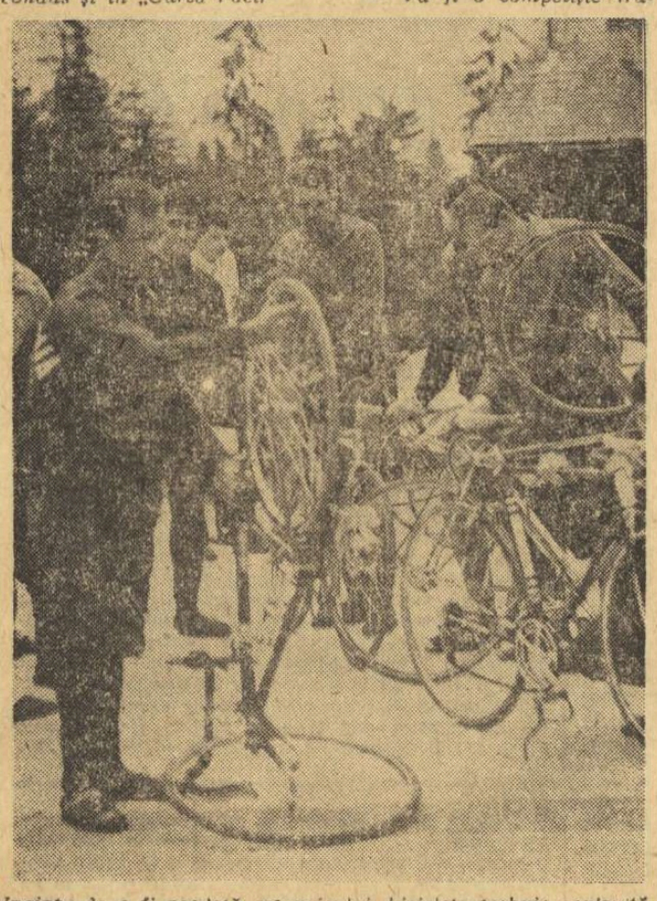

Înainte de a fi predată mecanicului, bicicleta trebuie revizuită. Așa cum face G. Moiceanu

A. S. Loto-Pronosport — „liderul premiilor"

Cum este firesc, celor mai buni cicliști, performerilor „Turului României" le vor fi oferite premii frumoase. A. S. LOTO-PRONOSPORT, pivot al ciclismului nostru, este lider necontestat în clasamentul celor ce acordă premii la această ediție (de altfel ca și la precedentele) a înconjurului României pe biciclete.

A. S. LOTO-PRONOSPORT va oferi cîștigătorilor de etape cîte un premiu în obiecte în valoare de 750 lei, celor clasați pe locul II — 500 lei, iar celor clasați pe locul III — 250 lei. Tot A. S. LOTO-PRONOSPORT premiază și primii clasați în clasamentul general final: locul I — 12 500 lei, locul II — 9 000 lei, locul III — 6 000 lei, locul IV — 4 000 lei, locul V — 3 000 lei, locul VI — 2 500 lei, locul VII — 2 000 lei, locul VIII — 1 500 lei, locurile IX și X — cîte 1 000 lei, locurile XI—XV — cîte 500 lei, iar locurile XVI—XX — cîte 250 lei. **Toate premiile sînt în obiecte.** De asemenea, echipei clasate pe primul loc și învingătorului „Turului României" le vor fi oferite frumoase cupe.

F. R. CICLISM premiază sportivii clasați pe locurile IV—X în etape, primele echipe în clasamentul general final, primii clasați în disputele cățărătorilor și sprinterilor.

ZIARUL „SPORTUL" care — alături de A. S. LOTO-PRONOSPORT și F. R. CICLISM — este coorganizator al „TURULUI ROMÂNIEI" acordă premii în clasamentul final al „tricoului violet" (cel mai bun la sprinturile finale). Primul clasat va primi obiecte în valoare de 2 500 lei, cel de al doilea — 1 500 lei, iar cel de al treilea — 1 000 lei.

Fără îndoială, și alte redacții, instituții și întreprinderi vor oferi cicliștilor clasați pe locuri fruntașe premii substanțiale.

Aceste stimulente au menirea să contribuie la dinamizarea cursei, să-i răsplătească pe acei rutieri care vor contribui la ridicarea nivelului întrecerii, la mărirea mediilor orare. Nutrim speranța că ele vor avea efectul scontat.

Ce facem cu barierele de cale ferată?

Este știut că o barieră de cale ferată închisă poate răsturna un clasament stabilit după sute de kilometri de rulaj, după numeroase etape. Anul trecut, cu 20 de km înainte de finalul „Turului României", o astfel de barieră închisă a reținut plutonul aproape 10 minute și Th. Puterity — scăpat într-o evadare — era gata să devină... cîștigătorul competiției. Pentru a atenua efectele acestei posibilități extrasportive de influențare a clasamentelor, Comisia de organizare s-a adresat Ministerului Căilor Ferate care a promis — în limita posibilităților — un sprijin eficient. Șeful juriului internațional, OCTAVIAN AMZA, lucrează la modificarea regulamentului, în sensul de a se prevedea posibilitatea acordării unor bonificații de timp în cazul cînd barierele de cale ferată vor influența direct disputa pentru primele locuri. Să sperăm însă că nu va fi nevoie de aceste amendamente și că rutierii nu vor avea ghinionul de a găsi în calea lor bariere închise.

Rubrică redactată de **Hristache NAUM**

Încă 5 echipe și-au anunțat componența

R.D. GERMANA: Siegfried Huster, Bernd Patzig, Jürgen Windisck, Reinhard Dertz și Jürgen Wanzlik.

NORVEGIA: Th. Andersen, O. Andersen, K. Kvernerund, E. Lilleas, Leif Yli.

BULGARIA: Marin Iliev, Vasil Stoicev, Pavel Kivarov, Dimităr Rusev, Gheorghi Rusev.

ELVEȚIA: Voegle, Henzi, Richner, Guidali, Mazzotti.

FRANȚA: Patrice Testier, Viard Guy Hezard, Yves Delepine, Regis Mollet, André Remplacant. Echipa va fi însoțită de Robert Oubron.

Anglia a condus cu 1-0, dar...

Echipa Braziliei a cîștigat cu 2-1

RIO DE JANEIRO 13 (Agerpres). — Peste 110 000 de spectatori au urmărit la Rio de Janeiro meciul amical de fotbal dintre echipele Braziliei și Angliei. Gazdele au obținut victoria cu scorul de 2—1 (0—1). Scorul a fost deschis de campionii mondiali în minutul 13 prin Bell. În ansamblu, fotbaliștii brazilieni au dominat, obligînd echipa engleză să se apere supranumeric. Pele a fost anihilat în mare parte de jocul precis al lui Mullery. Brazilienii nu au putut egala deoarece în ultima instanță portarul Banks a salvat cîteva goluri gata făcute. La sfîrșitul reprizei gazdele au beneficiat de o lovitură de la 11 m. A executat Carlos Alberto, însă Banks a reținut în ultimă instanță. Alberto a declarat ziariștilor că a șutat prea slab și balonul nu a luat efectul care trebuia. În ultimele minute ale reprizei Hurst (Anglia) a înscris un punct însă arbitrul l-a anulat pe motiv de ofsaid.

La reluare inițiativa a aparținut de asemenea fotbaliștilor brazilieni. În minutul 79 gazdele au egalat datorită lui Tostao, iar după numai două minute un șut-bombă al lui Jairzinho a adus echipa Braziliei în avantaj. Ultimele minute ale jocului au fost deosebit de spectaculoase.

DRIMER CONFIRMĂ

Stațiunea balneară Luhacovice, din Cehoslovacia, a găzduit un puternic turneu internațional de șah la care a participat și reprezentantul nostru Dolfi Drimer.

Concursul a fost dominat de cei doi mari maeștri sovietici Viktor Korcinoi și Paul Keres, care s-au instalat din primele runde în fruntea clasamentului. Cu un finiș mai tare, Korcinoi a ocupat primul loc, Keres suferind o surprinzătoare înfrîngere la Kozma.

Dolfi Drimer a evoluat remarcabil la această întrecere, acumulînd un punctaj prin care își confirmă norma de maestru internațional. Din păcate, scorul foarte slab realizat la ultimii patru clasați l-a privat de o poziție și mai bună în clasament. Oricum, însă, este de subliniat faptul că maestrul român n-a pierdut decît o singură partidă, iar în întîlnirile cu liderii turneului remiza a fost consemnată la propunerea acestora.

Iată clasamentul final: **Korcinoi 11½, Keres 10½, Hort 10, DRIMER, Smejkal 8½, Jansa 8, Kupka, Navarovszky 7½, Kozma, Lengyel, Mișta 7, Augustin, Plachetka 6½, Blatny, Kolarov 6, Beni 2 p.**

Drimer (stînga), în timpul întîlnirii cu Keres. Partida s-a încheiat remiză după o luptă acerbă.

Turul ciclist al Elveției are ca protagoniști pe rutierii italieni, francezi și belgieni. Iată sosirea în etapa a II-a (Zürich—Brugg) a învingătorului italianul Armani Luciano urmat de francezul Lucien Aimar.

Telefoto A. P. — Agerpres

Ivan Sopșa — 5 000 m în 13:37,6

În ziua a doua a concursului internațional de atletism de la Moscova au fost înregistrate rezultate de valoare. Astfel, sportivul sovietic Ivan Sopșa a cîștigat cursa de 5 000 m în 13:37,6 (cel mai bun timp mondial al sezonului), iar Svetlana Nesterenko (U.R.S.S.) a parcurs 100 m g în 13,7 (record unional egalat).

Alte rezultate: 400 m g: A. Kazakov (U.R.S.S.) — 50,6, 800 m (masc.): I. Ivanov (U.R.S.S.) 1:47,9; 800 m (fem.): Alla Kolesnikova (U.R.S.S.) 2:06,2; 1 500 m (masc.): V. Baran (Polonia) 3:40,6; 200 m (masc.): B. Sarcîuc (U.R.S.S.) 21,3; 200 m (fem.): Liudmila Golomazova (U.R.S.S.) 24,0.

DINAMO — MOSCOVA PENTRU A 5-a OARĂ!

La Moscova, în returul finalei C.C.E. la volei feminin, formația Dinamo Moscova a dispus de ȚSKA Moscova cu 3—1 (16—14, 7—15, 15—6, 15—11). Învingătoare și în primul joc (3—2), Dinamo Moscova a cucerit pentru a cincea oară trofeul.

TELEX - TELEX

Campionul european de box la categoria ușoară, italianul Bruno Arcari, l-a învins prin abandon (dictat de arbitru) în repriza a 7-a pe americanul Wittenburg.

■

În „Cupa orașului Milano" la fotbal, Internazionale Milano a învins cu 3—1 (1—0) pe Juventus Torino.

■

La Birmingham, în Cupa Davis, după prima zi Anglia conduce cu scorul de 2—0 în meciul cu R.F.G.

■

În meciul de ciclism dintre echipele Cehoslovaciei și Danemarcei, care se desfășoară la Brno, scorul este de 5,5—3,5 puncte în favoarea echipei cehoslovace.

■

La New York a sosit echipa masculină de baschet a U.R.S.S. Baschetbaliștii sovietici vor susține întîlniri la New York, Chicago, Los Angeles și alte orașe.

■

La 18 iunie va avea loc la Novi Sad meciul internațional amical de fotbal dintre echipele Iugoslaviei și Spaniei. Noul antrenor al echipei Spaniei este Ladislau Kubala. El va prelua această funcție la 30 iunie.

PANORAMIC SPORTIV EXTERN

IN VIRTEJUL FINALURILOR de campionate naționale, printre care cel al României concretizează cum nu se poate mai bine, dramatismul consecutiv echilibrului de forțe, fantastic de numeroșii iubitori ai sportului-rege riscă să uite, totuși, de atractive întîlniri internaționale, desigur în primul rînd cele conținînd pentru preliminariile C.M. Panoramicul nostru își va face o plăcută datorie din a le reaminti: Danemarca - Ungaria, Bulgaria-Polonia și Norvegia-Suedia. Se distinge, prin importanță pentru configurația finală a clasamentului grupei a II-a, meciul de la Copenhaga, în care „11"-le Ungariei joacă o carte mare. Cît despre confruntarea bulgaro-poloneză, e suficient un semiințeles pentru ca Bulgaria să piardă în favoarea... Olandei biletele de avion pentru Ciudad de Mexico...

ATLETISMUL, ALT SPORT-SUVERAN (mai ales datorită valențelor olimpice pe care le implică) programează, cu cîteva luni înaintea campionatelor continentale pe care le va găzdui Atena, numeroase concursuri de mare anvergură. În primul rînd, chiar repetiția generală de la Atena, prilej cu care va fi inaugurată noua pistă de tartan a stadionului ce va cunoaște freamătul marilor întreceri europene. Interesant, dacă nu prin echilibrul de forțe, în orice caz prin performanțele care probabil se vor obține, ne pare și meciul Scandinavia-R.F. a Germaniei, de la Copenhaga. Dar este și mai probabil ca începutul suitei de concursuri Budapesta-Berlin-Constanța, care i-a prilejuit, în exact aceeași ordine, Ilenei Silai un crescendo de recorduri încununat cu medalia olimpică de argint, să fie la fel de atractivă. Șansele semifondistei noastre ne par foarte mari, iar prin șanse înțelegem, evident, accesul pe podiumul „europenelor"...

— LA ORA SCRIERII ACESTOR RÎNDURI nu cunoaștem încă primele rezultate de la Valencia, dar tenismenii noștri, angrenați în semifinala zonală a Cupei Davis, au o ocazie de a se afirma în dauna redutabilei echipe a Spaniei. Pe de altă parte, se cuvine amintit interesul (sperăm direct...) pe care-l prezintă cealaltă semifinală, U.R.S.S.-Italia, a cărei învingătoare va fi opusă în finală cîștigătoarei de la Valencia. Cine știe!... Tot în săptămîna care urmează, va avea loc „open"-ul Queen's, din Marea Britanie, competiție care s-a bucurat dintotdeauna de participare de înaltă valoare și care are, tradițional, rolul de avanpremieră a Wimbledon-ului.

IN FRANȚA, LA BOIS-D'ARCY, se întrec maeștrii preciziei, ai mîinii sigure, ai ochiului ager, ai perfectei stăpîniri nervoase-trăgătorii cu arma de vînătoare, care luptă pentru titlurile continentale. Prezența de marcă a marilor semivînători constituie pentru reprezentanții noștri un stimulent, dar le și îngreuiază sarcina, cu toate că justificatul renume al taleriștilor români, valoarea lor ridicată, constituie realități pe care le dorim concretizate în locuri fruntașe, poate chiar pe podium.

UNUL DINTRE CELE mai interesante acte ale luptei pentru supremație în lumea automobilismului se va consuma la Le Mans: cele 24 de ore vor furniza un duel titanic. Ce va face Porsche, acest „Merckx pe patru roți"?

IN AGENDA SĂPTĂMÎNII mai figurează, bineînțeles, și sporturile așa-zise de sezon. Astfel, la Utrecht are loc triunghiularul de natație Olanda—R.F. a Germaniei—Anglia rezervat echipelor de tineret, din rîndurile cărora e foarte probabil să se desprindă viitori înotători de nivel olimpic. Motocrosiștii continuă serialele al căror final îi constituie titlurile mondiale, în Olanda (a 7-a etapă la clasa 250 cmc) și în Cehoslovacia (a 5-a etapă la clasa 500 cmc). Călăreții, eroi ai altui clasic serial, CHIO, se întrec la Leipzig; tot în R.D. Germană este programată întrecerea speranțelor olimpice la ciclism (șosea și pistă). În sfîrșit, la Ratzeburg, canotorii din R.F. a Germaniei, Olanda și Danemarca susțin un meci triunghiular devenit tradițional.

IAR ÎN ÎNCHEIERE, pentru satisfacția numeroșilor amatori de curiozități competiționale care ne solicită inserarea lor, amintim de întreceri pe care pînă acum (și e păcat...) doar televiziunea sau cinematografia ni le-au făcut, cumva, cunoscute: la Paris va avea loc prima ediție a campionatelor europene de trampolin. Panoramicul nostru a mai pledat pentru susținerea acestei variante utile de acrobatică sportivă, dar ecoul se lasă încă, la aproape un an interval, așteptat. Probabil vom face pînă la urmă, apel la alte rubrici...

G. RUSSU-ȘIRIANU

Gheorghiu a remizat cu Matanovici

BELGRAD 13 (Agerpres).— În runda a 9-a a turneului internațional de șah de la Ljubljana, marele maestru român Florin Gheorghiu (cu piesele negre) a remizat în 14 mutări cu iugoslavul Matanovici. Musil l-a învins pe Damianovici. A fost consemnată remiza în partidele: Planinci—Byrne, Tringov — Parma, Gligorici— Unzicker și Robatsch — Bajec.

Clasament: 1. Planinci 6; 2. Puc 5½ (1); 3. Florin Gheorghiu, Gligorici, Tringov 5½ p.

Tiparul I. P. „Informația", str. Brezoianu nr. 23—25, București

40368

PROLETARI DIN TOATE ȚĂRILE, UNIȚI-VĂ!

Redacția și administrația: str. Vasile Conta nr. 16, tel. 11.10.05, interurban 72 și 286. Telex sportrom buc. 180.

sportul

4 pagini 30 bani

Anul XXV — Nr. 575 (6009) ZIAR AL CONSILIULUI NAȚIONAL PENTRU EDUCAȚIE FIZICĂ ȘI SPORT Duminică 15 iunie 1969

Pe stadionul „23 August"

MECIUL DE RUGBY ROMÂNIA — POLONIA

Astăzi după amiază, pe stadionul „23 August", la ora 16,15, arbitrul francez **Charles Durand** va fluiera începutul partidei de rugby România — Polonia, ultimul meci din ediția în curs a „Cupei Națiunilor — F.I.R.A.".

Se vor alinia formațiile: ROMÂNIA — nr. 1. **Dinu**, 2. **Iorgulescu**, 3. **Stoica**, 4. **Șerban**, 5. **Țuțuianu**, 6. **Ciobănel**, 7. **Rășcanu**, 8. **Demian**, 9. **Florescu**, 10. **Dragomirescu**, 11. **Irimescu**, 12. **Nica**, 13. **Wussek**, 14. **Suciu**, 15. **Dăiculescu**; POLONIA — 1. **Hodura**, 2. **Roguski**, 3. **Frankowski**, 4. **Wiejski**, 5. **Walczak**, 6. **Ostaszewski**, 7. **Kopyt**, 8. **Mirosz**, 9. **Musialczyk**, 10. **Jankowski**, 11. **Baranowski**, 12. **Opieka**, 13. **Calka**, 14. **Lodzinski**, 15. **Wlodarczyk**.

Rezervele echipei României sînt **Baciu, Atanasiu, Nicolescu și Rădulescu**; antrenori — prof. **Al. Teofilovici**, maestru emerit al sportului, antrenor federal, și **D. Ionescu**, maestru emerit al sportului, antrenor al echipei campioane, Dinamo București.

Rezervele echipei Poloniei sînt **Zbigniew Janus** (în același timp antrenorul formației) și **Liepelt**.

Partida figurează în deschidere la meciul de fotbal Steaua — Dinamo Bacău (divizia A).

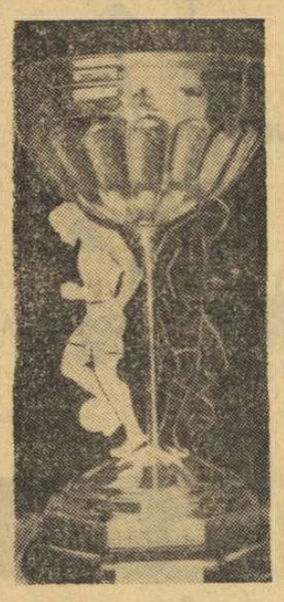

Cui va reveni „Trofeul Petschowschi"?

O dată cu disputarea jocurilor ultimei etape a campionatului diviziei A de fotbal se încheie și întrecerea inițiată de ziarul nostru pentru cucerirea „Trofeului Petschowschi". După cum s-a mai anunțat, acest trofeu va reveni publicului (dintr-un oraș cu echipă în prima divizie) ce s-a distins prin comportarea sa sportivă de-a lungul returului campionatului. Păstrînd încă discreția asupra clasamentului întocmit pe baza notelor acordate de cronicarii noștri la fiecare etapă, putem, totuși, face cunoscut că întrecerea este foarte strînsă, la cucerirea trofeului concurînd cu șanse apropiate — spre lauda lor — cîteva orașe de provincie, care găzduiesc chiar azi meciuri din prima divizie.

Așadar, abia astă-seară, după ultimele fluiere ale arbitrilor, vom cunoaște orașul al cărui public va intra, pentru cel puțin un an, în posesia „Trofeului Petschowschi".

Ne face, de asemenea, multă plăcere să anunțăm că, în urma unei inițiative care îi onorează, membrii asociației sportive „Comerțul" din Arad vor oferi echipei din orașul în care va poposi „Trofeul Petschowschi" un rînd de tricouri.

AZI, ULTIMA ETAPĂ A CAMPIONATULUI DIVIZIEI A LA FOTBAL

Azi, va avea loc ultima etapă a campionatului diviziei A la fotbal. În program, figurează cîteva meciuri deosebit de importante pentru stabilirea echipei campioane („U" Cluj — U.T.A. și Universitatea Craiova — Dinamo București) și a celei de a doua formații care va retrograda (A.S.A. — F. C. Argeș, Petrolul — Politehnica Iași și Farul — Progresul). Vagonul, indiferent de rezultatul de azi, revine printre formațiile de divizia B. Dar iată programul complet al celei de a XXX-a etape:

- CLUJ: „U" — U.T.A.
- CRAIOVA: Universitatea — Dinamo București
- CONSTANȚA: Farul — Progresul
- TG. MUREȘ: A.S.A. — F. C. Argeș
- PLOIEȘTI: Petrolul — Politehnica Iași
- ARAD: Vagonul — Crișul
- BUCUREȘTI: Steaua — Dinamo Bacău (stadionul 23 August, ora 18); Rapid — Jiul (stadionul Republicii, ora 18).

„CUPA BUCUREȘTIULUI" LA MINIFOTBAL

Școala generală nr 189 a cîștigat trofeul

Portarul Școlii generale nr. 141, Pascale, stopează un atac al înaintașului Vlăduțu de la „189". Față de la finala „Cupei orașului București" la minifotbal.

Foto: V. BAGEAC

Parcul sportiv Dinamo a fost „invadat" ieri dimineață de zeci și zeci de elevi ai școlilor generale (clasele I—IV) bucureștene. Aici, pe terenul de fotbal, s-au desfășurat ultimele meciuri din cadrul „Cupei orașului București" la minifotbal, competiție organizată de C.M.E.F.S., în colaborare cu Inspectoratul școlilor generale și consiliile organizațiilor de pionieri.

Din regulamentul întrecerii, merită să fie subliniate cîteva prevederi: echipele sînt alcătuite din cîte 8 jucători, autul se execută cu piciorul, se joacă fără ofsaid și... elevii slabi la învățătură nu sînt acceptați pe teren.

Revenind la jocurile de ieri dimineață, să notăm, în ordinea meciurilor, rezultatele: **pentru locurile 3—4** — ȘCOALA GENERALĂ NR. 78, cu ȘCOALA GENERALĂ NR. 175, 9—1 (3—0); **pentru locurile 5—6** — ȘC. GEN. NR. 9 — ȘC. GEN. NR. 36 1—1 (1—1). Pe locul 5 s-a clasat Șc. gen. nr. 9 în urma executării a 10 lovituri de pedeapsă.

Primite cu entuziaste încurajări au intrat — apoi — pe teren formațiile finaliste: ȘC. GEN. NR. 189 (antrenor prof. **Vasile Mihalache**) — ȘC. GEN. NR. 141 (antrenor prof. **Elena Caniola**). La sfîrșitul celor 40 de minute de joc, pe parcursul cărora am admirat poftа, de-a dreptul molipsitoare, cu care acești copii de-o șchioapă au „hăituit" mingea, victoria a revenit cu 2—1 (1—1) prichindeilor profesorului de desen, **Mihalache**. Golurile au fost marcate de **G. Vlăduțu** și **G. Mihăilă** pentru Șc. gen. 189 și **V. Olaru** pentru Șc. gen. nr. 141.

Și acum, să trecem cu majuscule numele cîștigătorilor, primei ediții a Cupei Bucureștiului: G. MĂRGINEANU, P. ISTRATE, D. TOCILA, V. TITA, M. DUMITRESCU, L. NICULIȚĂ, G. VLĂDUȚU și G. MIHĂILĂ.

În încheierea acestor rînduri, salutăm inițiativa C.M.E.F.S.-ului de a organiza această competiție, care a adus pe terenul de fotbal peste 600 de elevi!

★

Din Videle, corespondentul nostru Viorel NICOLESCU ne informează că, recent, s-au încheiat, pe terenul de handbal din curtea liceului, jocurile din cadrul „Cupei școlarului" la fotbal. În prima etapă, s-au înregistrat cîteva surprize de proporții: o formație de muzică ușoară — Sincron (echipa clasei a X-a B) a învins cu 2—0 pe „Celtic" (clasa a IX-a A); un serial T.V.—Răzbunătorii (a XI-a B) a dispus cu 2—1 de „Ajax" (a XI-a A); iar „Rapid" (a X-a A) a surclasat cu 6—1 pe „Milan" (a X-a B).

Cupa a revenit formației „Mexic '70" (a XI-a B) care a terminat competiția neînvinsă.

Meciurile au fost arbitrate de profesorul de muzică **V. Corbeanu**, ale cărui arbitraje au fost apreciate drept competente.

„Ageri ca niște zmei, sprinteni și ochești"...

...Au venit piticii, și larma lor voioasă a umplut stadioanele, sălile și terenurile de sport. Și au luptat voinicește pentru centimetri, secunde și puncte. Vocabularul a peste 3 000 de „pitici" bucureșteni între 6 și 11 ani s-a îmbogățit cu cuvinte noi: „finală", „calificare", „scor", „arbitraj", „finiș", „ronda".

Cea de a doua ediție a „Cupei copilului", organizată de C.M.E.F.S. București, Inspectoratul școlar și Consiliul Organizației pionierilor, cu ajutorul cluburilor Dinamo și „Cutezătorii" (Palatul Pionierilor) pentru școlile experimentale din Capitală, a pus în mișcare forțe nebănuite, a născut pasiuni puternice. Din grădina talentelor abia înmugurite, harnici profesori ca Zoe Ionescu, Elisabeta Obrașcu, Maria Vigh, Aurelia Stoicescu sau Gheorghe Lăzărescu au cules buchete mari de boboci ai viitoarelor performanțe, la atletism, gimnastică, baschet, handbal și fotbal. Întrecerile, cu faze pe sectoare și finală, au fost bogate în rezultate promițătoare și în întîmplări drăgălașe. Pagini întregi ne-ar trebui ca să le așternem pe hîrtie numai pe cele mai semnificative, și semnificative pot deveni toate dacă vor marca începutul unei noi cariere sportive. Iată doar cîteva dintre ele: poate peste 10—15 ani cronicarii le vor căuta în aceste file, pînă atunci îngălbenite, pentru completarea biografiei vreunui mare campion.

MICROINTERVIU CU UN MINIGIMNAST

— Cum te cheamă?

— Titi Popa, clasa I C, Școala generală 156 (n.r. — pe nerăsuflate!).

— Cîți ani ai?

— Am împlinit 6 ani și 7 luni.

— Ce note ai la școală?

— Pînă acum numai 10 (n.r. — cu o săptămînă înaintea încheierii anului școlar).

— De cînd faci gimnastică?

— Aa, de mult. De cînd eram mic (!!) tata făcea cu mine exerciții.

În spate, profesoara Elisabeta Dragomir ne șoptește discret: de 5 luni. De fapt, putea să vorbească și cu voce tare; interviul a pus la grea încercare răbdarea lui Titi. A și zbughit-o spre grămada de saltele.

INVAZIA SPECTATORILOR PE STADION

În după-amiaza aceea însorită, mulți cetățeni „pașnici", refugiați sub umbra copacilor de la șosea, au tresărit la auzul exploziilor de entuziasm, venite dinspre Stadionul Tineretului. Micii atleți, participanți la finală, au meritat pe deplin încurajările și aplauzele: pretendente la titlul de urmașă a Vioricăi Viscopoleanu, elevă în clasa a IV-a a Liceului nr. 39, Aurica Nedelcu cu 4,27 m la lungime; Ludmila Ioniță (Șc. gen. 146) 6,6 pe 40 m plat; Ion Racoși (Liceul nr. 39) 7,5 pe 50 m, Mihai Boșoi (Șc. gen. 175) 4,45 la lungime, Constantin Capră (Șc. gen. 96) 45 m la aruncarea mingii de oină.

La sfîrșitul concursului, cei peste 2 000 de pionieri și elevi-spectatori au invadat stadionul. Nu, să nu credeți că erau cumva nemulțumiți de arbitraj! Pur și simplu au vrut să încerce și ei „priza" mingii de oină, zgura pistei sau nisipul gropii.

SE CAUTĂ UN SAC PENTRU CUPE ȘI DIPLOME

Fosta noastră școlioară, astăzi profesoara Elisabeta Suciu-Obrașcu, „n-a scăpat nici o poartă" spre victorie cu echipele pe care le-a prezentat. Cupele de cristal și diplomele cucerite la atletism și gimnastică (băieți), la baschet (fete și băieți) vor împodobi vitrinele Școlii generale nr. 50. De aici, concluzia că... schiul este un sport multilateral, mai ales dacă este dublat de pricepere pedagogică.

BUNICA — SUPORTERA

Bunica micuțului Marius Neaga a întinerit de cînd nepoțelul bate drumurile sălilor de gimnastică. A învățat ce sînt sfoara laterală, rostogolirea, podul. Dar parcă numai ea? Mulți părinți, ca și directori de școli, au fost cuceriți de iureșul „Cupei". Iar din poșetele mamelor, din servietele taților n-au lipsit bomboanele; directoarea Școlii generale nr. 196 le-a invitat pe gimnaste, după concurs, la o prăjitură mare cu frișcă! Pentru ca amintirea victoriei să se întipărească mai dulce în minte, sau ca prima înfrîngere să nu fie prea amară?

Mulți au fost cuceriți. Mai puțin cei interesați. Aici — un punct negru în noianul celor roșii.

TALENTE PE TAVA! NU SERVIȚI, TOVARĂȘI ANTRENORI?

Știm că mulți dintre dv. au fost ocupați cu antrenamente și competiții de primăvară. Credem însă că puteați găsi două-trei ceasuri libere, tot în interesul dv. Cu cîteva excepții — G. Stănescu, Gh. Ardeleanu (la atletism), Daria Crăciun, V. Chisteanu, Gh. Grigore (gimnastică), I. Moldoveanu, Șt. Gheorghiu, Eugenia Asmarandei (baschet), nu v-am întîlnit la întreceri. Parcă v-am auzit spunînd adesea că munca de selecție este anevoioasă. Acum, talentele v-au fost oferite pe tavă. Se vede că nu sînteți (încă...) prea buni gospodari.

Ildico RUSSU-ȘIRIANU

CRAVATE ROȘII

Copilăria este festivă în sine. Este startul ritmic — exploziv reînnoit — spre orizonturi necontenit noi, încorporate doar pentru a fi depășite, cu acel miracol al mugurelui care rămîne mugur oricît și pe măsură ce se desface. Copiii sînt steagurile vieții noastre de toate zilele, pavoazul permanent înălțat deasupra cetății, îmbold al visurilor și strădaniilor noastre. Firavi încă, ei sînt unul din izvoarele forței noastre, încă mici, ei sînt chezășii măreției noastre.

Poate că prima togă cetățenească a copiilor noștri este cravata roșie. Vedem adunate aceste flăcărui de „Ziua pionierilor", nouă sărbătoare animată la hotarul dintre secerișul școlar și zarea vacanței, în piețe, pe stadioane, sub faldurile tricolorului, abordat pe catarge. Din piepturile lor izvorăsc urale, cîntecele lor răsădesc aripi în inimile noastre, trompetele își lansează chemarea argintie...

Copilăria este festivă dar pionieria o înnobilează, îi conferă blazonul primei cumpăniri. Vedem revărsîndu-se cohorta văpăilor ei și avem senzația unei avuții fără de preț, la care sîntem nemijlocit părtași, pentru că roadele ei se îngemănează cu viitorul, acest corolar firesc al tuturor desăvîrșirilor.

Copiii-pionieri comunică Patriei în această zi mai mult decît o vîrstă fericită. Ei transmit, o dată cu palpitul inimilor, afirmarea publică a unor idealuri de care au luat cunoștință, care s-au topit în sîngele lor tînăr, nutrind fără oprire fiecare fibră a ființei lor.

Sute de mii de catarge poposesc astăzi în rada sărbătorii pionierilor — aureolate, mai mult decît oricînd, de jubileul a două decenii de existență a organizației lor, sub soarele acestui neasemuit pătrar de veac — și știm că se vor avînta toate, pe rînd, spre largul marilor orizonturi pe care istoria le-a deschis poporului român. Și nu se vor pierde niciodată în vitrege odisei. Dimpotrivă, unite, vor alcătui acea escadră ce va acosta la țărmul de aur al comunismului, urmînd steagul-amiral al Partidului, sub flamura căruia cravatele roșii și drapelele detașamentelor lor se înclină și în această zi.

„Ziua pionierilor", inedită floare de cireșar, își scuturâ corola în legendă. Petalele ei multicolore ne fulgeră retina și, an de an, vor reînvia înmănunchiate, asemeni curcubeului pe cerul sărbătorilor noastre. Dar, așteptîndu-i învierea, nimeni dintre noi nu-i va uita vrăjitele daruri de astăzi, sincronizat înscrise în cronica unei zile de neuitat, pretutindeni, în toate formele posibile de manifestări, într-o generoasă competiție a tuturor consiliilor organizației.

Ceremonialurile, parăzile, serbările, întrecerile de tot felul, întreaga de **monstrație** pe care o susțin astăzi pionierii, arată nu numai prețuirea de care se bucură organizația la cea de a XX-a sa aniversare, ci și sursa maturității și puterii sale: **conducerea ei nemijlocită de către partid.**

Este demonstrația primordială a zilei de 15 iunie. Mai sînt și altele: dragostea întregului popor, devotamentul dascălilor-comandanți, disciplina și romantismul școlarilor-pionieri, potențialul lor real de acțiune.

Stingîndu-se, torțele sărbătorii de azi vor reapare mîine în flăcăra milioanelor de cravate roșii, simbol al bucuriei de a munci și crește sub părinteasca veghe a partidului. În acest sens, urmîndu-i incandescența torță, anul, anii ce vor urma vor dovedi că nu există o singură zi care să nu fie, totodată, și Ziua pionierilor.

Mircea SINTIMBREANU

Azi, de la ora 10, la Floreasca

STEAUA ÎNCEARCĂ REVANȘA ÎN FINALA C. C. E. LA VOLEI

Sala Floreasca, gazda atîtor partide de volei de mare rezonanță (și de atîtea ori încununate cu victorii de prestigiu ale reprezentanților noștri) va fi locul de desfășurare a meciului retur din cadrul actualei ediții a **„Cupei campionilor europeni"**.

Azi, de la ora 10, voleibaliștii formației noastre campioane vor încerca să-și ia revanșa după severa înfrîngere suferită marți la Sofia, în fața campioanei Bulgariei — T.S.K.A.

Lăsînd la o parte tracul, nejustificatele emoții care i-au gîtuit pur și simplu în prima întîlnire, voleibaliștii noștri pot desfășura un joc la valoarea lor reală, avînd toate șansele să obțină victoria și dreptul la disputarea unui al treilea meci. Fără îndoială, de data aceasta ei vor avea un puternic suport moral din partea spectatorilor, care au dovedit de atîtea ori că știu să-și poarte spre victorie favoriții.

Cele două formații au efectuat simbătă dimineață antrenamente de acomodare. Partida de azi va fi condusă de cuplul cehoslovac **D. Prielojni** și **R. Fink**.

Handbaliștii japonezi evoluează în Capitală

În încheierea turneului pe care l-a întreprins în țara noastră, reprezentativa masculină de handbal a Japoniei va întîlni o selecționată a țării noastre, într-o dublă partidă, luni și marți de la ora 17, pe terenul Dinamo.

Steagul roșu învins la București

În cadrul ultimei etape a campionatului diviziei B la fotbal, seria I, Electronica Obor a dispus de Steagul roșu Brașov, cu scorul de 2—1 (1—0). Golurile au fost marcate de Urmeș (min. 2) și Lazăr (min. 50) pentru Electronica, Necula (min. 89) pentru Steagul roșu.

Citiți în pagina a IV-a

TENISMANII ROMÂNI S-AU CALIFICAT ÎN FINALA ZONEI EUROPENE (GRUPA B) A „CUPEI DAVIS"

O aventură atletică ieșită din comun:

Maratonul gigant dintre Pacific și Atlantic

- **TEMERARA TENTATIVĂ A FOSTULUI CAMPION EUROPEAN BRUCE TULLOH VA FI PARCURSĂ ÎN TIMP DE ZILNICE DE CINCI-ȘASE ORE**
- **DISTANȚA DE 5000 KM. DE DOUĂ LUNI — CU ALERGĂRI**

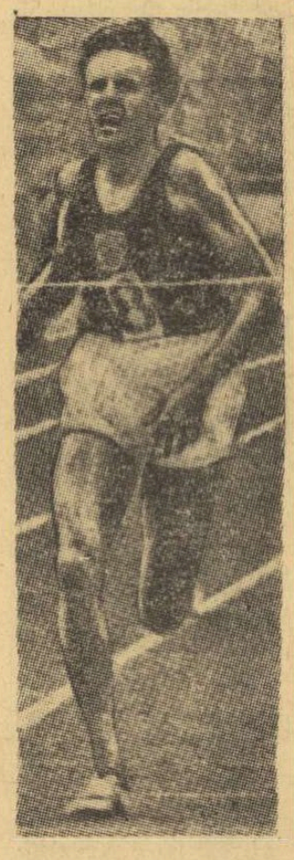

UN SUPER-MARATON PE O DISTANȚĂ DE PESTE 5 000 km, STRĂBĂTUTĂ DE UNUL SINGUR, CU O VITEZA MEDIE DE NOUĂ MILE PE ORĂ, ÎN TIMP DE 66 DE ZILE — iată ce performanță deosebită își propune să realizeze atletul britanic Bruce Tulloh, fostul campion european la 5 000 m! Startul acestei întreceri puțin obișnuite, pe care Tulloh a pregătit-o minuțios mai mult de un an de zile, a fost dat la 19 aprilie din orașul Los Angeles, pe țărmul pacific al Americii, urmînd ca sosirea să aibă loc după două luni la New York, adică pe coasta atlantică a Statelor Unite.

Ideea de a întreprinde această alergare-aventură i-a venit atletului britanic la începutul anului trecut. Între două ore de curs — el este profesor de biologie la Bulmershe School, Berkshire — Bruce a frunzărit o carte consacrată recordurilor atletice. Unul din recorduri i-a reținut atenția. Era acela al alergătorului sud-african Don Shephard care, în 1964, a parcurs de unul singur traseul Los Angeles — New York în 73 de zile și opt ore. Oare distanța nu poate fi străbătută într-un timp mai scurt? s-a întrebat Tulloh și întrebarea nu i-a dat pace cîteva zile, pînă cînd, cu creionul în mînă, a făcut numeroase calcule, ajungînd la concluzia că are posibilitatea de a bate recordul cursei. Hotărîndu-se să întreprindă această tentativă, Tulloh (33 de ani), s-a apucat să studieze materialul documentar disponibil din colecțiile de ziare cu privire la cursa lui Shephard și și-a dat seama că va trebui să modifice schema de alergare a sud-africanului, întrucît acesta terminase cursa mai slab cu... 14 kg (!), ceea ce nu-și putea permite fostul campion britanic, mult mai slab decît atletul din Republica Sud-Africană. Noul „scenariu" al cursei pe care-l întocmi Bruce prevăzu nu o singură alergare lungă pe zi — ca în cazul lui Shephard — ci **patru alergări zilnice**. Prima, dimineață în zori, de cinci la șase mile (o milă — 1 609 m) pentru dezmorțirea după efortul din ziua precedentă. A doua, după o gustare substanțială, pe

U. VĂLUREANU

(Continuare în pag. a 4-a)

Căreți români la C. H. I. O. de la Leipzig și Aachen

După concursul internațional de călărie de la Viena, sportivii clubului Steaua participă la alte întreceri organizate peste hotare. Astfel, între 19 și 22 iunie, călărețiii N. Mihalcea (cu caii Bolero și Domino), I. Molnar (cu Argint) și D. Velicu (cu Dana) vor evolua la Leipzig (R.D.G.), la un concurs oficial de dresaj, după care se vor deplasa la Aachen pentru a lua parte la tradiționalul C.H.I.O.

Concursul internațional de pentatlon modern

Tîrul a adus modificări substanțiale în clasament

Tîrul, cea mai disputată probă a concursului internațional de pentatlon modern ce se desfășoară în Capitală, a adus ieri modificări esențiale atît în clasamentul individual, cît și în cel pe echipe. Singurii care și-au păstrat locul sînt pentatloniștii maghiari. Prima echipă a României a cedat locul al doilea Bulgariei, iar selecționata franceză a recuperat considerabil din distanța care o separa de reprezentativa secundă a țării noastre. În ceea ce privește primul loc la individual, e de așteptat, în ultimele două probe un duel pasionant între sportivii maghiari Villany și Pethö.

Iată rezultatele înregistrate ieri la poligonul Tunari: **individual**: A. Pepeleankov (Bulgaria) 193 — 978 p, L. Pethö (Ungaria) 191 — 934 p, L. Guiguet (Franța) 191 — 934 p, Z. Villany 189 — 890 p, M. Cosmescu (România I) 189 — 890 p, G. Vierner (Franța) 188 — 868 p; **pe echipe**: Ungaria 2 682 p, Franța 2 560 p, Bulgaria 2 340 p, România I 2 142 p, România II 2 032 p.

După trei probe, clasamentele se prezintă astfel: **individual**: Villany 2 967 p, Pethö 2 930 p, G. Borlay 2 830 p (toți R. P. Ungară); **pe echipe**: Ungaria 8 737 p, Bulgaria 7 325 p, România I 7 180 p.

Gh. TOMIUC, antrenor

ARIPI ROMÂNEȘTI pe cerul lumii

DE 500 DE ORI OCOLUL LUMII INTR-UN SINGUR AN

Ziua zburătorilor români

ing. ION BAICU
MINISTRUL TRANSPORTURILOR AUTO, NAVALE ȘI AERIENE

Ziua aviației Republicii Socialiste România este un prilej de manifestare a sentimentelor de prețuire din partea tuturor oamenilor muncii, pentru activitatea plină de devotament și abnegație a zburătorilor noștri.

Purtînd o caldă și respectuoasă amintire pionierilor Vuia, Coandă, Aurel Vlaicu — deschizători de drumuri în aviația mondială — aviatorii Republicii Socialiste România sînt animați de dorința ca prin muncă pasionată, înaltă calificare și profund spirit de disciplină profesională, să se arate demni de acești mari înaintași.

Adînc integrată în civilizația zilelor noastre și a celor viitoare, aviația a devenit un mijloc de transport a cărui lipsă din viața modernă a omenirii ar fi de neconceput ; dimpotrivă, prin fascinantele sale dezvoltări tehnice, prin viteza și confortul mereu sporit al aeronavelor, ea reduce continuu distanțele dintre regiunile cele mai îndepărtate ale globului, devenind un important instrument de progres pașnic, de creștere a prosperității economice, de apropiere a oamenilor de pretutindeni.

Vouă, slujitorilor acestei minunate dar și pretențioase activități — vouă care urmăriți cu atenție uriașele dezvoltări pe care le înregistrează aviația mondială și depuneți toate eforturile pentru a fi permanent la nivelul cerințelor ei — vă urez continui succese în munca voastră destinată unor nobile țeluri.

Cine are răgazul unui popas în care să contemple și altfel decît trăind pe viu, în fiecare zi, în fiecare ceas, angrenajul în plină dezvoltare al aviației noastre de transport, cînd sarcinile operative ne mobilizează fără întrerupere la posturile noastre de muncă ?

Încheierea anului calendaristic implică bilanțuri contabile și dări de seamă susținute de cifre care exprimă și astfel mersul TAROM și atunci avem în față oglinda unei activități care marchează un real și îmbucurător progres.

Iar **„Ziua Aviației"** — sărbătoarea aripilor, decretată în Republica Socialistă România drept popas de mîndră înfrățire festivă a muncitorilor din văzduh cu cei din uzine, de pe ogoare și din mine, de pe ape și din școli și institute de știință și de cultură — ne înlesnește să vorbim într-o ambianță cu totul specială, o dată pe an, despre aviatori și minunatele lor unelte de zbor, despre tehnicienii și specialiștii de la sol, care le susțin munca în înălțimile văzduhului, în depărtările desfășurate pe patru dintre cele cinci continente ale globului pămîntesc.

În incinta horticolă a aeroportului Băneasa se află o piatră cu inscripție amintitoare a celui dintîi zbor, în anul 1922, pe linia Paris-București-Constantinopol (Istanbul), efectuat pentru legătura aeriană regulată, în exploatarea Companiei Franco-Române de navigație aeriană, — cea dintîi organizație în materie, în care numele României figurează cu prestanță de pionierat. Și după aceasta, în 1924, începe întîia linie aeriană comercială internă, pe ruta București-Galați-București, deservită de un aparat monomotor cu două locuri, unul al pilotului și celălalt al pasagerului care se încumeta să folosească avionul.

În anul 1935 ia ființă prima companie românească de navigație aeriană exploatată pe baze comerciale, LARES, căreia un nucleu de specialiști români, în frunte cu un pionier din vechea gardă de zburători, Andrei Popovici, îi dă dezvoltarea necesară, iar în anul 1946, aceasta devine TARS.

De la Băneasa spre aeroporturile din lumea întreagă

Acum, aniversăm un deceniu și jumătate de la înființarea TAROM, în condițiile transformărilor politico-sociale din patria noastră și în cadrul economiei planificate.

Ce drum eroic, plin de sacrificii, de strădanii și de investiții morale a fost parcurs de la primele dibuiri într-un domeniu nou și pînă azi, în care bravura, devotamentul patriotic, talentul și puterea de muncă a celor angajați în acest complex și neîntrerupt angrenaj care e aviația de transport, s-au afirmat cu prisosință.

Drumul urmat n-a fost ușor și el a creat tradiție.

Transformările revoluționare din patria noastră și participarea din plin a poporului nostru la măreața operă de construire a socialismului au avut repercusiuni favorabile și în aviația de transport în care România reprezintă azi un potențial prestigios, unanim respectat și peste hotare.

Probleme multiple și variate sînt legate de existența și funcționarea unei întreprinderi de transport — personal navigant și de asistență terestră, mecanic și administrativ, dotație cu materiale de zbor și ateliere de întreținere, protecția navigației aeriene și a securității zborului, o largă rețea comercială și o intensă relație cu companiile străine, dezvoltată pe contacte reciproce care angajează, toate, laolaltă, un însemnat capital de prestigiu.

Încrederea pe care TAROM și-a cîștigat-o în decursul activității sale, folosind îndrumarea Partidului și bucurîndu-se de condițiile create de stat, au determinat azi un progres ce se reflectă, în primul rînd, în prețuirea și încrederea ce se acordă TAROM, în masa publicului.

Printr-o muncă plină de abnegație și folosind regimul internațional la care a aderat țara noastră, TAROM este integrat azi și în orariile și tarifele internaționale, pe toate rețelele aeriene din lume.

În limbaj curent, pe înțelesul tuturor, simplu, ca tot ceea ce constituie un mare adevăr, se cade a afirma că TAROM poate emite azi bilete de călătorie, în cadrul convențiilor internaționale cu toate organizațiile de navigație aeriană din lume, pentru oricare din aeroporturile din lume, după cum oricare dintre acestea poate trimite călători la Băneasa și pe oricare alt aeroport din rețeaua aviației comerciale din România.

Acesta nu e un simplu detaliu de îndrumare, nu e o indicație de prospect, ci revelarea unei situații care exprimă progresul aviației românești, încrederea internațională de care se bucură, poziția ei în lume, — aceasta spune mult, spune totul.

IL-18 și BAC-1-11

Zburătorii români au cutreierat cerul lumii purtînd la bordul aeronavelor cu pavilion românesc călători și mărfuri, de la Băneasa spre toate meridianele globului pămîntesc, aducînd de pe alte meleaguri, călători și mărfuri.

Și tot astfel, pe o largă rețea aeriană internă, aeronavele TAROM întrețin legături cu multe din centrele din țară în condițiile unei prestațiuni care se îmbunătățește de la an la an, de la trimestru la trimestru.

TAROM a devenit o adevărată școală de tip socialist în formarea cadrelor sale după cum a știut să se afirme drept un auxiliar continuu, pentru sprijinirea comerțului exterior românesc.

Îmbunătățit prin investițiile pe care le face, materialul de zbor al TAROM dispune azi de un parc de avioane în care sînt de aflat aeronave IL-18, cu o lungime de 37,40 m, cu o greutate de 61 000 kg, cu o viteză de drum de 615 km/oră și cu o capacitate de 89—100 de pasageri, și BAC-1-11, cu o lungime de 28,70 m, cu o anvergură de 26,97 m, cu o greutate de 38 690 kg, cu o viteză de drum de 825 km/oră, cu o capacitate de 84 de persoane, în fruntea celorlalte aeronave din parc.

De la cei 180 km ai rutei București-Galați, cu avioane cu un singur pasager, pînă la cele despre care vorbim mai sus, e un drum pe care s-a scris istoria aviatică românească ce contribuie la însăși istoria aviației mondiale.

Azi, ritmul viu, impetuos, în care se desfășoară activitatea TAROM, se reflectă în cîteva dintre cifrele statistice pe care le reproducem pentru o concretă oglindire a acestui real și îmbucurător progres :

— în anul 1968 — TAROM a realizat peste 660 000 de călători transportați pe liniile interne și pe cele ale rețelei internaționale ;

— aproape 14 000 tone mărfuri transportate pe liniile interne și pe cele externe ;

— în peste 20 000 curse efectuate.

Și dacă în anul 1967, aeronavele TAROM au parcurs 14 600 000 km pe cerul lumii, ceea ce reprezintă cam de 352 de ori ocolul pămîntului, în anul 1968 aeronavele TAROM au zburat aproape 19 000 000 km —, echivalentul a 500 de ori înconjurul lumii.

Milionarii văzduhului

O grijă deosebită s-a manifestat în recrutarea, formarea și creșterea cadrelor.

Azi flota TAROM — cu deopotrivă valoroase prezențe de bărbați și femei, — cu schimbul de promoții într-un ciclu care să nu creeze perturbări în folosirea forțelor de muncă, numără mulți posesori ai insignei de milionari de kilometri parcurși în zbor, în serviciu comandat, și asigură personalului său un nivel tehnic echivalent celui al personalului companiilor din alte țări cu care ține pasul în acumularea cunoștințelor tehnicii evoluate.

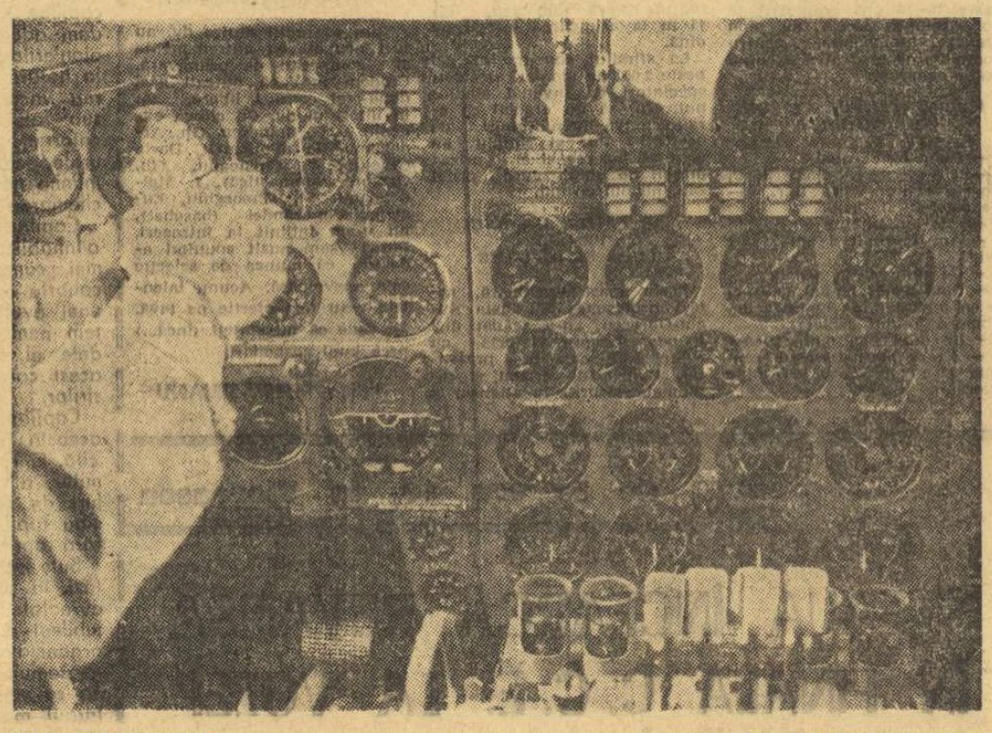

Universul pilotului...

Fotografie de ION ZEGREA

Cu TAROM la Wembley și Lausanne

Ar fi nedrept să încheiem fără să arătăm că TAROM aduce mari foloase sportului și că în acest deceniu și jumătate de cînd funcționează, atît pe liniile interne cît și pe cele ale rețelei internaționale și în curse speciale, toate loturile de club și reprezentative, participante la competițiile universale, la Olimpiadele de pe continent ca și la cele din alte emisfere, au plecat de la Băneasa la bordul aeronavelor TAROM : întregul capital de aur al sportului românesc încredințat aeronavelor TAROM care împliniau astfel rostul unor safeuri volante.

Sportivi din disciplinele de esență individuală, români și străini, ca și ziariști din presa sportivă mondială au beneficiat continuu de prestațiunile TAROM.

Și mai recent, lotul de fotbal al României, care a jucat pe Wembley, la Atena și la Lausanne, a zburat cu aeronavele TAROM, în curse speciale.

O strașnică performanță

Directivele celui de-al X-lea Congres al Partidului Comunist Român deschid luminoase perspective și aviației românești de transport.

Prin rațională dezvoltare a rețelei liniilor aeriene TAROM, ajunsă la 36 130 km, se contribuie direct și activ la dezvoltarea economică a întreprinderii TAROM în cadrul programului economiei naționale.

În 1969 — TAROM va atinge volumul de 1 miliard călători/km.

Sporirea dotației în material volant și darea în folosință a aeroportului internațional de la Otopeni — cel de la Băneasa rămînînd afectat numai traficului aerian intern — contribuie în mod hotărîtor la înflorirea aviației noastre de transport, într-o proporție care-i asigură un progres nebănuit, de bine ce aeroportul Otopeni va primi anual — și chiar din primele etape — peste un milion de călători aerieni aduși de aeronavele TAROM și de cele ale companiilor internaționale în relații cu noi.

De la prima cursă, cea pe linia București-Galați, și pînă la de cinci sute de ori ocolul lumii realizat de aeronavele TAROM în serviciu public, au trecut 45 de ani.

Un timp ce apropie o jumătate de veac și înscrie un întreg ceaslov al istoriei aviației românești în care inteligența, geniul constructiv, curajul și devotamentul patriotic, dezvoltat pe nobilele tradiții ale poporului român, fac să fluture la loc de cinste tricolorul românesc și pavilionul TAROM pe catargul aviației mondiale.

De cinci sute de ori ocolul lumii, totalul zborurilor aeronavelor TAROM într-un singur an, nu e numai o strașnică performanță aviatică, cu un impresionant caracter inedit, ci o autentică realizare patriotică.

col. Dumitru BALAUR
directorul TAROM

Rețeaua traseelor aeriene TAROM

interne

RUTE

externe

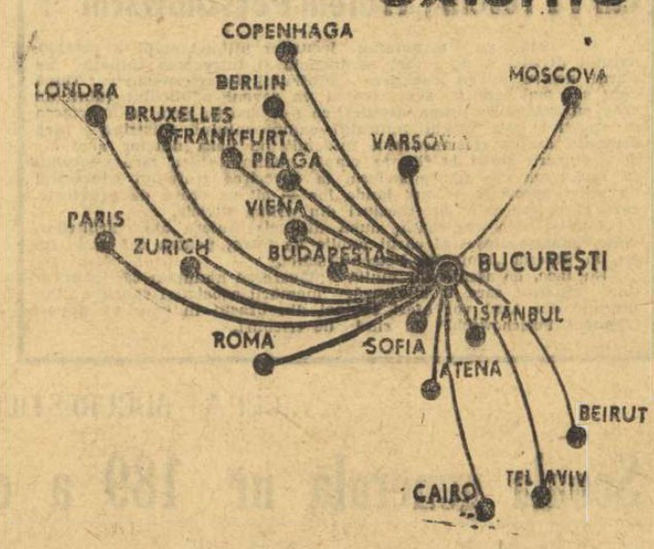

ȘTIAȚI CĂ...

Directorul TAROM — colonelul Dumitru Balaur, este printre cei dintîi piloți români de turbo-reactor și printre rarii directori-coordonatori de companie de navigație aeriană în lume care continuă să presteze și muncă de pilot de linie, comandant de aeronavă TAROM. Este o activitate remarcabilă, plină de conținut, de o puternică pildă pentru toți zburătorii, ca și pentru personalul terestru al TAROM.

● *În cadrul TAROM, din personalul navigant, au zburat peste 5 milioane kilometri în serviciu, în decursul carierei lor de piloți de aeronave:*

Anghel Nicolae, Rusu Traian, Morariu Iosif, Balo Laszlo, Bănică Stelian, Conea Constantin, Bizgu Vasile, Georgescu Virgil, Dascălu Gheorghe, Ionescu Virgil, Negrea Xenofon, Răducanu Constantin :

NAVIGATORI; Rădulescu Nicolae ;

OPERATORI RADIO-NAVIGATORI : Axenia Nicolae, Rotaru Emilian, Rusu Ion, Manea Vasile, Ștefănescu George :

MECANICI DE BORD : Pîrsu Ion, Manolache Gheorghe, Trandafir Mircea, Nica Gheorghe, Lupașcu Ion, Nicu Gheorghe, Manea Marin.

Sînt purtătorii insignei de zburători care au depășit 5 milioane de km zburați, — un capital poleit cu devotament patriotic într-o viață petrecută în văzduh.

● *Decanii de vîrstă ai piloților aeronavelor TAROM sînt : Rusu Traian, Capbătut Boris și Anghel Nicolae — iar mezinul de vîrstă e Stoica Ion.*

● *Femeile încadrate în personalul navigant TAROM ar putea alcătui o escadră a lor, să-i zicem* a zburătoarelor cu surisul de aur.

Schrott Victoria pilot pe Il-14, Cojocaru Victoria radiotelegrafistă pe Il-14, Constantinescu Justina radio-navigant pe Il-18 și Nicoară Eleonora navigatoare aeriană pe Il—18 dețin și ele însigna de milionare în km parcurși în serviciul de zbor.

● *Printre piloții Aviației civile a României, în perioada 1920—1924, se numără și actualul savant atomist Horia Hulubei, care are la activ și cursa tehnică a rutei București-Sofia-Constantinopol, cursă ce prelungea legătura aeriană dintre Paris și București.*

● *În cartea de aur a TAROM, între omagiile aduse diferitele personalități ale lumii internaționale semnătura pionierului aviației cu reacție, Henri Coandă, încheie elogii și îndemnuri pentru zburătorii români, autograf care exprimă un înimos sentiment românesc.*

Între oamenii de seamă din lumea întreagă care au zburat la bordul aeronavelor TAROM este și Richard Nixon, actualul președinte al Statelor Unite ale Americii.

El se numără printre călătorii înregistrați în traficul TAROM și și-a exprimat în scris prețuirea pentru iscusința piloților români și prestațiunea aeriană a companiei noastre de navigație aeriană, semnînd un elogiu în cartea de aur de la Băneasa.

● *București-Băneasa rămîne aeroport cu o destinație precisă : pentru traficul rețelei interne, atunci cînd intră în funcțiune aeroportul internațional de la Otopeni.*

● *Cea mai scurtă legătură aeriană din cadrul rețelei internaționale a TAROM este București-Sofia : 50 de minute.*

● *Copiii sînt călătorii cei mai avantajați pe rețelele TAROM : sub 3 ani, primesc bilete cu numai 15% din prețul tarifar integral, iar în vîrstă între 3 și 10 ani au o reducere de 50%.*

● *Avioanele TAROM au început să obțină preferința în traficul internațional nu numai pentru rapiditatea lor și calitatea prestațiunii aeriene, ci și pentru preparatele culinare pe care le servesc la bord. Sînt, de altfel, printre aeronavele companiilor din traficul internațional care servesc și băuturi la bord din producția proprie a industriei alimentare românești — ceea ce întreține un interes special, cu prețuite valențe de gazdă la mii de kilometri depărtare de teritoriul național și la mii de metri înălțime.*

Bineînțeles că loturilor sportive, însoțite de medicul și antrenorul respectiv, nu li se servesc decît „menu-ul sec", respectîndu-li-se regimul auster de viață sportivă.

● *Iată ce servicii asigură TAROM la bordul aeronavelor sale : mic dejun, dejun, cină, gustare, dulciuri.*

● În traficul internațional, TAROM are legături directe și continue cu toate companiile naționale de navigație aeriană de pe glob, putînd emite bilete de călătorie cu avionul pentru orice oraș-escală de pe toate meridianele din cele cinci continente.

Bunăoară, un călător poate cumpăra de la ghișeele agenției TAROM din București bilete pentru New York, Singapore, Tokio sau Capetown, iar un călător de peste hotare poate cumpăra bilete de călătorie din orice punct geografic se află, pentru Suceava, Tulcea sau Deva, via-aeriană București.

● *Din relatările personalului de bord reiese că faimosul fotbalist portughez Eusebio este dintre cei mai docili călători aerieni : doarme în tot timpul călătoriei — dar nu la întîmplare, ci îndată ce se urcă la bord.*

Fotbalistul internațional Ion Ionescu, actualmente jucător la Alemannia din Aachen (R.F.G.) a fost echipier al formației de fotbal TAROM.

● *TAROM are un club sportiv care îi poartă numele și o echipă de fotbal care activează în campionatul local din București.*

● În curs de amenajare, aeroportul de la Otopeni va fi afectat numai traficului internațional și va fi dotat cu echipament de protecția navigației la nivelul tehnic al celor mai înzestrate aeroporturi din lume.

● *Printre transporturile pe care TAROM le efectuează — cu avioane speciale de mărfuri sau în cele de călători — sînt și maimuțe, iepuri, fazani, rîși, porumbei, struți, tigri, urși, pelicani, raci, pisici sălbatice, cimpanzei, broaște și melci.*

Unele provin din import, altele sînt destinate de-a dreptul exportului, după cum dintre aceste transporturi e vorba de animale exotice aparținînd formațiilor de circ în turnee colective sau în deplasarea numai a cîte unui număr special programat individual, în diverse arene de circ din lume.

● *Fiecare membru al echipajelor TAROM face sport și a păstrat predilecțiile sportive. Unii sînt chiar sportivi cu nume consacrate.*

Dintre ei citîm pe : Letiția Bendiu, fostă campioană de atletism, Laszlo Ballo, fost campion de bob, Ovidiu Popa, fost campion și recordman național la planorism, Băcanu Octavian, fost recordman mondial în proba de distanță pe circuit închis pentru avioanele sportive și mecanicii de bord Bănică și Rusuroiu, fotbaliști la TAROM.

● *O nouă profesie pentru tineretul de la noi a fost consacrată la TAROM : steward. 111 fete și băieți, vorbind limbi străine, alcătuiesc azi corpul de însoțitori la bord ai flotei TAROM, pe liniile interne și pe cele internaționale.*

● *Printre obiectele uitate de călători în avioanele TAROM și depuse, bineînțeles, la magazia de obiecte găsite, a fost și o minge de fotbal.*

Agențiile TAROM

ARAD	Str. Unirii nr. 1, tel. 15.67 — telex 013034
BACĂU	Str. N. Bălcescu nr. 7, tel. 1.14.62 — telex 021248
BAIA MARE	Bd. București nr. 5, tel. 16.24 — telex 033237
BUCUREȘTI	Agenția Centrală : bd. Republicii nr. 16, tel. 15.12.54 ; 15.71.97 ; Agenția Băneasa — Aeroport, tel. 33.00.30 — telex. 011378—011377—011379
CLUJ	Piața Libertății nr. 4—5, tel. 21486 — telex. 031228
CONSTANȚA	Piața Independenței nr. 5, tel. 916/22.006 — telex. 014236
CRAIOVA	Calea Unirii nr. 19, tel. 1.10.49 — telex 016214
DEVA	Str. Dr. Petru Groza nr. 15, tel. 11.42 — telex. 032213
IAȘI	Str. Lăpușneanu nr. 20, tel. 52.39 — telex. 022901
ORADEA	Str. Iosif Vulcan nr. 9, tel. 1.18.64 — telex. 034237
SATU MARE	Str. Eliberării nr. 6, tel. 14.90 — telex 033424
SIBIU	Str. N. Bălcescu nr. 10, tel. 1.11.57 — telex. 012717
SUCEAVA	Str. Nicolae Bălcescu nr. 8, tel. 29.04 — telex. 025226
TIMIȘOARA	Str. Politehnicii nr. 2, tel. 22642 — telex. 013231
TG. MUREȘ	Str. Trandafirilor nr. 1, tel. 22.00 — telex. 035245
TULCEA	Str. 23 August nr. 28, tel. 116

Primele recorduri mondiale de zbor ale aviatorilor români

Aviația românească a fost ridicată pe culmile gloriei mondiale, atît prin realizările unor genialí constructori, cît și prin performanțe de zbor cu totul deosebite, stabilite de-a lungul anilor de piloți celebri și înscrise în cartea de aur a celui mai înalt for aviatic: Federația Aeronautică Internațională. Primele recorduri mondiale de zbor românești datează încă din anul 1932, din epoca marilor raiduri aeronautice.

La 2 iulie, în zorii zilei, de pe aerodromul de la Băneasa decola o mică avioneță de tip Klem-Daimler de 20 CP, avînd la bord pe pilotul ing. Ion Cociașu și coechipier pe aviatorul Gheorghe Grozea. Rulajul a fost lung și avionul abia s-a desprins de sol, sub greutatea marii încărcături de combustibil pe care o avea la bord. Ing. Cociașu încerca stabilirea unui record de zbor de durată. Au urmat zeci de ture în circuit închis, pe un timp destul de neprielnic, cu multe situații cînd aterizarea părea de neevitat. Dar abilul pilot Cociașu — realizatorul de mai tîrziu al raidului București — Bombay — a știut să le învingă și a revenit la bază după... 8 ore, 17 minute și 42 secunde. Performanța depășea cu aproape 45 minute vechiul record mondial, deținut pînă atunci de echipajul francez Reginensi și De Viscaya.

Tot în același an, alt echipaj românesc a stabilit o performanță de asemenea senzațională. Căpitanul Mihai Pantazi și același Gheorghe Grozea au efectuat la 20 octombrie, pe lacul hidroscalei de la Siutghiol (Mamaia), un zbor de durată cu circuit închis de 12 ore, 2 minute, 5 secunde, în categoria hidroavioanelor ușoare. Zborul, plin de peripeții, a fost efectuat pe un avion... terestru, un Messerschmidt-35, căruia i-au fost adaptate flotoare, după proiectele celor doi zburători.

Ambele performanțe, de valoare excepțională pe acea vreme, au fost omologate în același an de către F.A.I. ca recorduri mondiale și n-au mai fost doborîte pentru că Comisia sportivă a F.A.I. a scos din competiție aceste categorii, astfel că România e ultima deținătoare a recordurilor în specialitate.

Mihai Pantazi — admirabilul instructor de zbor, șef de pilotaj la Școala de aviație sportivă ARPA și performer de valoare internațională, a pierit în 1937, într-un zbor de încercare a unui avion multiloc, în Polonia, la uzina constructoare, iar Gheorghe Grozea și-a pierdut viața la postul de comandă al unui avion al flotei de transport, în percuție, din cauza ceții, cu un vîrf al munților Tatra, în cursa București — Praga.

Supraviețuitorul primului record mondial românesc, Ionel Cociașu, este inginer în industria noastră chimică.

V. TONCEANU

Ing. Ionel Cociașu (stînga) și Gheorghe Grozea, în fața avionetei cu care au stabilit recordul

Încă 2 aviatori sportivi au dobîndit diploma „Paul Tissandier"

La Federația Aeronautică Română a fost primită o comunicare a F.A.I. prin care se face cunoscut că forul aviatic internațional, la care este afiliată și țara noastră, a confirmat propunerea de a se acorda diploma internațională „Paul Tissandier" pe anul 1968 piloților români Gheorghe Zavate și Gheorghe Georgescu. Înaltele distincții vor fi decernate în cadrul Conferinței generale a F.A.I. care va avea loc în luna iulie, anul acesta, la Helsinki. Cu acestea, numărul diplomelor „Paul Tissandier" deținute de aviația românească se ridică la 16. Printre cei distinși pot fi citați oameni de știință ca acad. Elie Carafoli, constructori de avioane și planoare ca ing. Radu Manicatide și Iosif Șilimon, piloți de zbor cu motor și fără motor, parașutiști.

Diploma care poartă numele unuia dintre pionierii aviației mondiale, secretar general al Federației Aeronautice Internaționale între anii 1905 și 1945, este decernată unor personalități de notorietate în aeronautică, aviatori care prin activitatea și performanțele stabilite au contribuit la progresul acestor sporturi. În precedentele Conferințe generale F.A.I., în rapoartele susținute de președinte, au fost citați și aviatori români ca Petre Istrate, secretar general al F.A.R., Constantin Manolache și Ștefan Calotă; maeștri emeriți ai sportului la zborul cu motor Bănică Enciulescu, ing. Mircea Finescu, maestru emerit al sportului la planorism, Gheorghe Iancu, maestru emerit al sportului, recordman mondial absolut la parașutism și alții. La conferința de la Helsinki vor fi, așadar, citați încă doi aviatori români: Gheorghe Zavate, instructor de zbor cu motor și Gheorghe Georgescu, instructor de zbor fără motor, din cadrele Federației Române de Aviație.

Un precursor român al zborului de noapte...

Într-un timp cînd zborul în sine era un act rar, în inceputurile aviației mondiale, un român a realizat pe cerul patriei sale un zbor de noapte.

Era un aviator sportiv, apoi pilot de război și instructor aviatic, dublat de calitățile sale de om integru și de sportiv ajuns în lotul olimpic.

Redăm aici un fragment dintr-un episod necunoscut din istoricul aripilor românești. Răsfoind numeroasele însemnări, pe care aviatorul Mihail Savu le-a lăsat, am dat peste o filă de carnet cu următoarele:

„În toamna lui 1915 George Valentin Bibescu, conducătorul Ligii Aeriene, m-a solicitat pentru a executa un zbor de noapte pe deasupra Bucureștiului, spre a observa camuflajul orașului. Am executat acest zbor pe un avion «Voisin» metalic, avîndu-l ca navigator pe sublocotenentul Teodor Panas. Acesta îmi lumina cu lanterna singurul aparat de bord pe care îl aveam: altimetrul. Am decolat de la Băneasa la lumina unor focuri de benzină special aprinse și după ce am făcut un tur pe deasupra orașului cufundat în întuneric, am aterizat la Cotroceni, la lumina farurilor automobilului lui Bibescu. Pe aerodrom ne așteptau un mare număr de piloți militari și civili. După ce am raportat ce văzusem în timpul zborului, am decolat din nou, am trecut peste București și am aterizat la Băneasa în lumina acelorași focuri de benzină".

Se pare că acesta a fost primul zbor de noapte executat în aviația românească.

Astăzi, cînd aeronavele flotei noastre sînt incluse cu decolări și aterizări în orarul curent al zborurilor de noapte și cînd instalațiile de protecție a navigației, realizate la cel mai evoluat nivel tehnic, dotează aerodromurile și cîmpurile românești de aviație, cînd farurile aeroporturilor clipesc din depărtări navigatorilor, indicîndu-le drumul, iar balizele roșietice le protejează calea, zborul de noapte al pionierului Mihail Savu primește accente de legendă, bornă de început pe căile spre marile progrese din zilele noastre.

Paraschiva SAVU

Fotocopia brevetului de pilot obținut de Mihail Savu, ucenic al lui Blériot, la Pau (Franța) în 1914.

REFLECȚII

● *Icar a fost un mare ghinionist! În primul rînd, s-a născut cu cîteva mii de ani prea devreme.*

● *Aviatorii au probabil ceva din instinctul păsărilor. Eu amețesc numai cît privesc în jos de pe terasa mea de la etajul opt.*

● *Looping! Bărbați în toată firea și fac tumbe!*

Barbu ALEXANDRU

DIAMANTE LA INSIGNA DE AUR a planoriștilor români

Elementele de ierarhizare a valorilor în planorismul de performanță sînt distincțiile acordate de Federația Aeronautică Internațională piloților care realizează o anumită gamă de baremuri fixate, adevărate examene de măiestrie sportivă. Zborurile de mari distanțe cu planorul, la mare înălțime sau de durată, înseamnă insigne de argint și de aur, iar performanțele excepționale diamante pe aceste insigne. Numărul acestor „trofee" cîștigate de sportivii români în ultima vreme vorbește mai convingător decît ar putea-o face cuvintele despre dezvoltarea pe care planorismul a cunoscut-o în cei 25 de ani de la eliberarea patriei.

Ing. Mircea Finescu

Nicolae Mihăiță, maestru al sportului

Pe solul unor înaripate tradiții au crescut talente noi, afirmate în competiții internaționale de mare prestigiu. Peste 200 de planoriști sînt azi posesori ai însignei de argint, iar un număr de 22 și-au înscris numele în cartea de onoare a F.A.I., ca purtători ai însignelor de aur.

În anul 1954 pilotul Mircea Finescu realiza primul zbor cu țel fix de 305 km, cîștigînd întîiul nostru diamant pentru planorism. Tot atunci, participînd la un concurs internațional de zbor în Polonia, el a realizat și prima distanță liberă de 500 km, cîștigînd un al doilea diamant. Inginerul Mircea Finescu, maestru emerit al sportului, este deținătorul celei mai înalte distincții pentru acest sport, însigna de aur cu trei diamante, al treilea cîștigîndu-l prin realizarea unui record de înălțime în curenți de undă de 6 180 m (în 1963).

Ultimii ani au cunoscut un adevărat asalt al marilor performanțe, alimentat de o înzestrare tehnică modernă, de condițiile practicării unui sport de înaltă calitate. Din plutonul sportivilor fruntași fac parte nume binecunoscute în lumea planoriștilor. Maestrul sportului Nicolae Mihăiță este cel de-al doilea pilot purtător al insignei de aur cu trei diamante. Cele trei performanțe care i-au adus acest titlu sînt: 300 km zbor cu țel fix, 500 km zbor de distanță liberă și peste 5 000 m zbor de înălțime. Îl urmează în competiție piloții Viorel Cismaș, Titi Enăchescu, Emil Iliescu, Petre Zenovei, pe ale căror insigne de aur strălucesc cîte două pietre prețioase. Aviația noastră sportivă este deținătoare a 25 de diamante, cifră cu care puține cluburi naționale de planorism se pot mîndri. Acum, cînd aviatorii sportivi țintesc noi performanțe pentru a le închina celui de-al X-lea Congres al partidului nostru și celei de-a 25-a aniversări a eliberării patriei, aceste distincții capătă o și mai puternică strălucire.

V. MUREȘ

Duminicile unui nesportiv

Aeromodelism

Am făcut multe drumuri cu avionul și am admirat de multe ori, de pe sol, grațioasa siluetă a păsărilor artificiale create de om pentru a învinge legile gravitației și spre a cuceri văzduhul. Nu m-am gîndit decît tîrziu la toți aceia care, din joacă și din pasiune, imaginează, calculează, construiesc, în miniatură, unealta minunată denumită cu un termen mai vechi și stins din uzul cotidian aeroplan. M-am gîndit tîrziu la ei, fiindcă tîrziu am avut prilejul să aflu cît de largă este preocuparea de aeromodelism aiurea și în țara noastră. De la cercurile de pionieri, care meșteșugăresc machete de aparate zburătoare, pînă la constructorii adevărați de avioane, fantezia și iscusința a multe mii de tineri amatori și de mai puțini tineri profesioniști sînt consacrate simplificării și perfecționării avioanelor. Pentru ei și din ei a fost făurită, la noi, asociația de aero și navomodeliști, un organism ce conferă statut social unei patimi frumoase și nobile, pe care o alimentează cel mai pur dintre combustibile: azurul ceresc! Mulți dintre cei ce sînt membri ai acestei asociații au ajuns piloți, ingineri, mecanici, recordmeni și campioni internaționali, cultivatorii unuia dintre cele mai temerare sporturi.

Pentru că, dincolo de aplicațiile utile pentru civilizație ale zborului, el rămîne și un sport, presupunînd o sportivitate bine antrenată. Un sport, care se îmbină cu simțul intens al poeziei, dacă este să-l credem pe Antoine de Saint-Exupery. În ce mă privește, îl cred fără umbră de îndoială, după ce i-am citit paginile de neuitat despre Mermoz, despre zborurile de noapte eroice, care au deschis drumul primelor curse poștale pe întuneric prin jungla văzduhului. Saint-Exupery a fost și el un aeromodelist, chiar dacă n-a migălit la masă, peste planșele și machetele unui atelier. Dar mintea lui activă plăsmuia neîncetat, în timpul zborurilor, calcula, cîntărea, visa formele cele mai mlădioase, mai adecvate avioanelor. A căzut din tării, în ultima zi a ultimului război, visînd la avioanele perfecte și la omul perfect, care folosește invențiile sale nu spre a stîrpi viața și frumusețea, ci spre a o îmbogăți și înfrumuseța.

Frumusețea, iată un ideal și al aeromodeliștilor tineri, pe care i-am cunoscut, în ocazii diferite, captivați de munca lor. Am văzut linii fine și grațioase ieșind din închipuirea, din socotelile și agilitatea mîinilor lor, am văzut cum matematica se combină cu fizica și estetica, pentru a prinde formă, la scară redusă, în cercurile aeromodeliștilor, împlinind, după milenii, visul lui Icar și Dedal. Unul dintre pionierii acestei preocupări din țara noastră, Ion Bobocel, a fost investit cu calitatea de secretar general al federației de care aminteam, la Băncasa există o bază de aero-navomodeliști, cu ateliere și nuclee de concepție, aidoma cu o bază experimentală, pentru ca la Tîrgoviște să funcționeze chiar un rachetodrom!

Iată, atîtea și atîtea puncte unde se desfac primele aripi, întîi pe sol, mai tîrziu pentru plutirea în cobaltul imaculat al altitudinilor. E o îndeletnicire demnă de tradițiile unei țări care a dat lumii, după Traian Vuia și Aurel Vlaicu, zburători și constructori de avioane temerari, urmați de o admirabilă pleiadă de piloți mereu mai numeroși, mereu mai bine pregătiți pentru competiția cu zvîcnetul de săgeată al ciocîrliei spre soare.

George SBÂRCEA

FILE DE ISTORIE

Cele 21 minute și 25 secunde ale parașutistei Smaranda Brăescu, întîiul record mondial al României

Smaranda Brăescu, întîiul record mondial al României

La 2 octombrie 1931, trei avioane aparținînd aviației militare au decolat de pe aerodromul de la Pipera cu echipajele: pilot lt. Alex. Papană — navigator Smaranda Brăescu; pilot Ioan Govella — navigator lt. Iordănescu (comisar sportiv al Aeroclubului României); pilot cpt. Cosma — navigator medic cpt. dr. Victor Emanuel.

Pe o rază de circa 100 km, cele trei avioane s-au rotit mai bine de o oră, oamenii de la bord prinzînd în privirile lor Bucureștiul deopotrivă cu Dînărea și bălțile Galațiului și ale Brăilei.

De la o anumită înălțime, primul avion s-a desprins de cele însoțitoare și a luat, pieptiș și voinicește, înălțime tot mai mare.

Sus, mereu mai sus, mai cutezător, deși nici pilotul și nici fragila lui navigatoare n-aveau butelii cu oxigen care să-i ajute să înfrunte lupta cu deficiențele de respirație, inerente de la 5 000 de metri în sus, unde presiunea atmosferică începe să fie pe jumătate cît la sol.

Cînd altimetrul a indicat 6 000 de metri, navigatoarea a sărit în neant.

Dar poate că ar fi mai emoționant să-l lăsăm chiar pe pilot, singurul privitor al episodului, care nu era altul decît consacratul polisportiv și zburător de performanță Alex. Papană, să ne povestească el însuși, cum consemnau ziarele vremii:

„...Imediat ce-am ajuns la 6 000 m înălțime, domnișoara Smaranda Brăescu se ridică în picioare, se suie pe scaunul pe care stătea și trece cu unul din picioare peste carlingă.

Mă uit un moment înainte și-apoi mă întorc din nou pentru a-i face semn să sară. Constat însă că a dispărut. Totul s-a petrecut atît de repede încît mi-era frică să nu se fi întîmplat ceva anormal.

Fac un viraj vertical și văd sub mine cum se deschide parașuta. Nu a căzut nici douăzeci de metri și aparatul a funcționat.

Și în timp ce imensa umbrelă legăna o fată în care bătea voinicește o strașnică inimă românească, sus, vrînd să încep să mă rotesc în jurul ei, am trecut eu prin cîteva momente neplăcute.

După executarea virajului, caut să redresez avionul, dar comenzile nu răspund. Erau ca și înțepenite. Avionul meu se angajase într-un fel de vrie și tocmai pe deasupra parașutei. Eram în primejdie să mă prăbușesc și să tiräse, în drumul meu vertiginos, și pe domnișoara Smaranda Brăescu, care începuse să scrie fragmente dintr-un record mondial, dintr-o mare reușită a României.

Examinez avionul. Cînd, ce să vezi? Privind spre coada avionului, constat că sacul parașutei cu care sărise domnișoara Brăescu, smuls de vînt, se prinsese între cîrma de direcție și înălțime. Execut atunci o vrie și mai strînsă și ajutat de șansă fac ca vîntul să smulgă sacul, după care am redresat avionul, continuînd să rotesc continuu în jurul parașutistei, care mă umplea de bucurie, pentru a-i da asigurarea că nu e totuși singură...

După 21 de minute și 25 de secunde, domnișoara Smaranda Brăescu atinsese pămîntul, într-o porumbiște din Bărăgan, lîngă gara Sărățuica, purtată de vînt la circa 10 kilometri de locul de unde sărise.

Intîiul record mondial românesc, legat de înălțimile cerului, primul mare record sportiv al României devenise o certitudine"

Parașutista Smaranda Brăescu și pilotul Alex. Papană, fotografiați înainte de decolare, la 2 octombrie 1931, surîzători și siguri că întîiul record mondial de parașutism va deveni peste puțin timp o realitate românească mult visată.

Șapte luni mai tîrziu, domnișoara Smaranda Brăescu bătea propriul ei record mondial printr-o performanță care avea să constituie, prin saltul de la 7 233 m, efectuat la baza aeriană de la Sacramento (California-S.U.A.), recordul absolut al epocii (femei-bărbați) în salturile de la înălțime cu parașuta.

★

De atunci, timpul n-a stat în loc pentru tineretul aviației noastre sportive.

Condițiile create sportului românesc în ultimul pătrar de veac au făcut din aviație un sport accesibil maselor și au deschis României drumul spre consacrări mondiale și în parașutism.

Alte codane și alți flăcăi din orașele și din satele patriei noastre cunosc acum voluptatea zborului, a saltului cu parașuta, a făuririi de modele zburătoare miniaturale.

Pe pieptul unora a înflorit însigna de maestru emerit al sportului și de maestru al sportului, după cum unii performeri români dețin diploma de înaltă valoare internațională **„Paul Tissandier"**, atribuită de Federația Aeronautică Internațională, alături de marii corifei ai aviației internaționale.

Angela Năstase, Elisabeta Popescu-Călin, Elena Băcăoanu, Elisabeta Minculescu, Gheorghe Iancu, T. Tănăsescu, Ștefan Badioc, Ion Roșu sînt printre foștii deținători de recorduri mondiale în parașutism, în ultimul deceniu și jumătate, anii de progres ai României socialiste.

Și Gheorghe Iancu, cu o superbă performanță, a realizat la 31 mai 1961, pe aerodromul Strejnic-Ploiești, recordul lumii la saltul absolut, de la 1 000 m înălțime, cu deschidere întîrziată și aterizare la punct fix, record mondial absolut și definitiv, care păstrează României și palmaresului internațional al F.A.I. un caracter de record perpetuu.

Și poate că s-ar cuveni să mai relevăm că pilotul sportiv dinamovist Traian Dimitrescu-Popa (brevetat și parașutist în anul 1936, împreună cu promoția lui Ionel Fernic, **„parașutistul romantic"**, și el pilot sportiv), totalizînd, pînă la Eliberare, 360 de salturi, performanță care îl situa printre parașutiștii cu cele mai multe salturi din lume, a reușit să stabilească, la 8 mai 1951, — stimulat de noile condiții asigurate aviației sportive din țara noastră, și bine pregătit de lt. colonelul Theodor Negulici, care a prins aripi multor promoții din aviația tineretului — noul record al României, la înălțime, cu parașuta, sărind de la 7 150 m, record care se menține de 18 ani pe tabelul performanțelor românești în vigoare.

★

La popasuri sărbătorești ca cele ale ZILEI AVIAȚIEI incursiunile în trecutul sportului văzduhului sînt deopotrivă de educative și pline de nobile îndemnuri.

Să dăm înaintașilor prețuirea meritată și să pornim mereu la alte încercări cutezătoare, încercări menite să ridice nivelul sporturilor aviatice ale Republicii Socialiste România.

V. FIROIU

SĂPTĂMÎNA VIITOARE PE ECRANE

sportul în lume

În jurul tablelor de şah

● Cu două runde înainte de terminarea turneului feminin de la Balatonszeplak, conduce în clasament Maia Ranniku (U.R.S.S.) cu 9½ p ; 2—3. Elisabeta Polihroniade (România) şi Verőci (Ungaria) cîte 7½ p. În runda a 11-a Polihroniade a cîştigat la Nowara, iar Eleonora Jianu la Mihailova (cu piesele negre).

● Cea de-a 22-a partidă a meciului dintre marii maeştri sovietici Tigran Petrosian şi Boris Spasski s-a încheiat remiză la mutarea a 32-a. În prezent, Spasski conduce cu 12—10 p. Pentru a-şi adjudeca titlul de campion mondial, el mai are nevoie doar de o jumătate de punct. Petrosian îşi va păstra titlul numai dacă va cîştiga ambele partide.

● După 10 runde, în turneul de la Ljubljana, conduce în clasament iugoslavul Puc cu 7 p, 2. Planinci — 6 (1) p ; 3. Gligorici — 6 p, 4. Florin Gheorghiu — 5½ p şi o partidă întreruptă cu un uşor avantaj la austriacul Robatsch.

Agostini — lider şi la clasa 500 cmc

LONDRA, 14 (Agerpres). Pe Insula Man au continuat concursurile de motociclism pentru campionatul mondial.

La clasa 125 cmc victoria a revenit lui Dave Simmons (Anglia) care a realizat o medie orară de 147 km pe o motocicletă „Kawasaki".

La clasa 500 cmc, pe primul loc s-a clasat R. Agostini (Italia) pe „M.V. Agusta" realizînd o medie orară de 168,570 km.

După aceste curse, în clasamentele campionatului mondial conduc Simmons (125 cmc) şi R. Agostini (500 cmc).

Barthes — „eroul" turneului de la Bristol

LONDRA, 14 (Agerpres). — Proba de simplu femei din cadrul turneului internaţional „open" de tenis pe gazon de la Bristol a fost cîştigată de jucătoarea australiană Margaret Court. În finală, Margaret Court a întrecut-o în două seturi : 6—3, 6—3 pe Billie Jean King (S.U.A.).

Jucătorul francez Pierre Barthes a obţinut o nouă victorie de prestigiu învingînd în semifinale pe americanul Clark Graebner cu 10—8, 6—4. În finala Barthes se va întîlni cu australianul Ken Rosewall, care l-a eliminat cu 7—5, 6—4 pe compatriotul său Roy Emerson.

La Stockholm şi Grangemouth

SĂRITORII — PROTAGONIŞTII CONCURSURILOR

STOCKHOLM, 14 (Agerpres). — În concursul internaţional de atletism de la Stockholm proba de săritură în înălţime bărbaţi a prilejuit o vie dispută. A cîştigat Lundmark (Suedia) cu 2,17 m (a 2-a încercare) urmat de Gavrilov (U.R.S.S.) 2,17 m (a 3-a încercare). Alte rezultate : **lungime :** 1. K. Beer (R.D.G.) — 8,04 m ; 2. Igor Ter Ovanesian (U.R.S.S.) 7,97 m ; **800 m :** Plachy (Cehoslovacia) 1:48,0 ; **suliţă :** Lusis (U.R.S.S.) 82,32 m.

★

La Grangemouth : Barbara Inkpen — 1,78 m la înălţime (nou record al Angliei) ; lungime (masc.) : Lynn Davies 7,94 m.

DE LA TRIMIŞII NOŞTRI SPECIALI:

CUPA DAVIS: Tenismanii români s-au calificat în finala zonei europene

România — Spania 3-0 după o dramatică partidă de dublu

Asistăm la cea mai frumoasă victorie înregistrată de tenisul românesc în cei aproape 50 de ani de participare în Cupa Davis : calificarea în finala uneia din cele două grupe ale zonei europene. Succesul este cu atît mai preţios, cu cît învinşii echipierilor României sînt redutabilii tenismani spanioli, care deţin în palmares două challenge-round-uri, iar înfrîngerea lor are loc sub cerul Valenciei, într-unul din sanctuarele iberice ale sportului alb.

Nu vrem să facem un secret din faptul că absenţa lui Santana din formaţia gazdelor deschisese de la început porţile unei victorii româneşti. Dar, ceea ce se întrezărise în calculul hîrtiei la limita unui avantaj posibil a fost transformat de jucătorii noştri într-o distanţă de puncte categorică : 3—0. Două zile au fost suficiente pentru desemnarea echipei cîştigătoare. Atît Ţiriac, cît şi Năstase, şi-au întrecut adversarii, în toate cele trei partide susţinute, după dispute dîrze, de mare tensiune.

Şi poate cel mai emoţionant moment al acestei partide a fost acela cînd, la capătul a trei ore şi jumătate de joc, Ion Ţiriac, strălucit învingător al lui Manuel Orantes — în care spaniolii îşi puseseră toate speranţele —, primea din tribună aplauzele celuilalt Manuel, marele Santana, într-un gest de admirabilă sportivitate.

Ţiriac a fost performerul primei zile, un cîştigător înarmat cu maturitate şi forţă tactică, după cum tot el, ajutat de vervă tinerească a lui Năstase, a condus cu pricepere acţiunile cuplului nostru în întrecerea de dublu.

Să începem descrierea acestor două partide (ţinem cont şi de defecţiunea telefonică din cauza căreia s-a aminat cronica celui de-al doilea meci de simplu), în ordinea desfăşurării lor

O VICTORIE A TACTICII

Meci de mare tensiune, foarte bine jucat de Ţiriac de la primele mingi, cînd a arătat că poate să-l ţină departe de fileu pe spaniol, iar apoi, cu surprinzătoare atacuri, să-şi impună o superioritate din ce în ce mai evidentă pe parcursul a două seturi. Foarte eficace a funcţionat backhand-ul românului, cu care el a plasat mingi defensive şi altele ofensive cu deosebită adresă. Serviciile puternice şi precise ale lui Ion Ţiriac au constituit o altă armă decisivă în concretizarea acestei superiorităţi. Într-un moment cînd se întrezărea o victorie rapidă a fostului nostru campion, Orantes a avut o revenire neaşteptată, cîştigînd contra serviciului la 3—3 şi, sub încurajările publicului, şi-a adjudecat setul.

După pauză, fizionomia partidei se schimbă pentru moment, românul pare în dificultate şi cedează setul al patrulea. În cel decisiv, însă, îl vedem din nou pe Ţiriac acţionînd cu forţa şi luciditatea de la început. El are de două ori minge de breack, pe parcursul egalităţilor de game-uri (2—2 şi 15—40), iar pe a treia nu o ratează (4—3) şi se distanţează într-un finiş irezistibil. Pe tabela de scor : 6—4, 6—3, 4—6, 1—6, 6—3 pentru Ion Ţiriac şi 2—0 pentru România !

IN LUPTA CU ARILLA ŞI CU PLOAIA...

Un cuplu spaniol îndrjit, un public zgomotos şi pasionat în încurajările adresate echipei sale iar, apoi, o ploaie intermitentă care făcea dificil controlul mingii — iată adversari redutabili pentru Ţiriac şi Năstase în a doua zi a întîlnirii.

Jocul a început în nota de superioritate a românilor pînă la finişul setului al doilea (5—1 !) cînd un reviriment neaşteptat al lui J. L. Arilla, acest redutabil dubler, a schimbat faţa jocului. Spaniolii au egalat şi apoi au cîştigat setul în prelungiri. A urmat un nou long-set, în care românii sînt cei ce trebuie să recupereze (de la 2—4) şi să se distanţeze la limită.

În setul al IV-lea, Năstase — foarte nesigur — serveşte defectuos şi cuplul nostru trebuie să lupte din greu, dar fără succes, fiind nevoit să cedeze în prelungiri.

Setul decisiv, desfăşurat într-o atmosferă de mare tensiune, a dat din nou prilej lui Arilla, bine ajutat de Orantes, să respingă majoritatea atacurilor jucătorilor români. Evoluţia scorului a fost de-a dreptul dramatică, dar în final am consemnat un succes românesc şi în proba de dublu — cu 6—4, 6—8, 9—7, 7—9, 8—6 — ceea ce ne-a adus calificarea în finala zonei europene (grupa B).

Radu VOIA

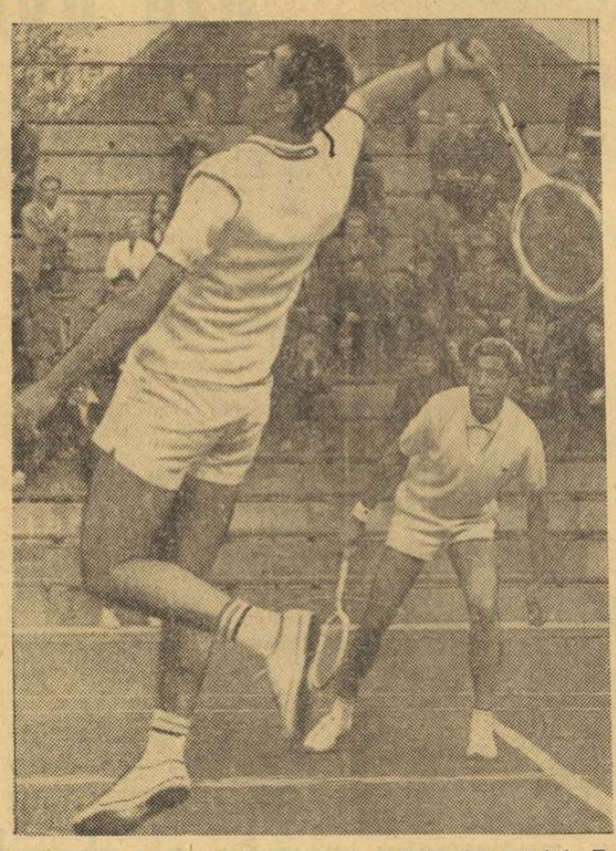

ÎNCEPE ÎNTRECEREA CONTINENTALĂ A „FARFURIILOR ZBURĂTOARE"

Versailles, 14 (prin telefon). Cîngul întins şi des de la Bois d'Arcy din apropiere de Versailles suportă în aceste zile o adevărată canonadă. Aici, pe poligonul cu 4 standuri vor începe întrecerea lor aşii ţintelor zburătoare, nişte farfurioare (fabricate dintr-un material casabil) aruncate din turn. Mii de asemenea talere vor cădea pradă celor mai vestite puşti de vînătoare de pe continent. Şi dacă vom aminti că titlurile — atît cel olimpic cît şi cel mondial — sînt deţinute de Evgheni Petrov (U.R.S.S.) şi Konrad Wirnheir (R.F.G.), cel de al doilea fiind şi cîştigătorul ediţiei precedente a campionatelor care încep duminică, se poate trage lesne concluzia că, de fapt, la startul europenelor de skeet sînt prezenţi cei mai renumiţi specialişti ai genului din lume. De altfel, încă un amănunt, de loc neînsemnat, care întăreşte afirmaţia de mai sus, este şi acela că la ultimele J.O. din Mexic pe primele 4 locuri s-au clasat tot atîţia europeni : Petrov, Garagnani (Italia), Wirnheir, Ţuranov (U.R.S.S.).

La Bois d'Arcy vor intra pe standuri peste o sută de trăgători din 21 de ţări : Belgia, Bulgaria, Cehoslovacia, Danemarca, Finlanda, Franţa, Grecia, Italia, Iugoslavia, Marea Britanie, Norvegia, Polonia, R. D. Germană, R. F. a Germaniei, Spania, Suedia, Turcia, Ungaria, Elveţia, U.R.S.S. şi România.

Campionatele continentale de skeet vor dura două zile, cuprinzînd următoarele probe : seniori individual : 200 talere. Pentru proba pe echipe (alcătuite din cîte 4 ţintaşi), clasamentul se va alcătui după primele 150 de talere. Se vor mai desfăşura şi probe destinate femeilor (150 t) şi juniorilor (150 t). În prima zi, seniorii vor trage la 100 de talere, cea de a doua manşă urmînd să fie epuizată luni.

După antrenamentul de sîmbătă al lui Sencovici, prof. Ion Lovinescu, antrenorul echipei, ne-a declarat : **„Probabil că acum, la Bois d'Arcy, se va disputa cea mai tare ediţie din istoria celor 16 a „europenelor". Nu va lipsi nici una dintre gloriile internaţionale ale skeet-ului. Forma pe care o deţin cei 4 trăgători români mă face să gîndesc la rezultate onorabile, atît la echipe cît şi la individual. Sportivii noştri sînt dornici să îndreptăţească speranţele. De asemenea, forma în care se găseşte Sencovici îl indică printre fruntaşi, cu toată compania numeroasă şi de elită în care va concura".**

Aşteptăm acum cuvîntul de deschidere ce va fi rostit de preşedintele comitetului european de tir, prof. Gavrilă Barani (România), după care vor răsuna primele focuri ale competiţiei.

Constantin COMARNISCHI

Pe pista de tartan a stadionului Karaiskakis...

SĂRUCAN NOU RECORD LA LUNGIME (7,76 m)

ATENA, 14 (prin telefon). Cu trei luni înaintea campionatelor europene, organizatorii întrecerilor continentale au hotărît să transforme tradiţionalul miting atletic atenian într-un concurs cu caracter decisiv, în sensul ultimei verificări a instalaţiilor stadionului Karaiskakis, a marelui corp de arbitri, a funcţionării centrului de presă, care în zilele întrecerilor va fi utilizat la maximum de cei 800 de ziarişti acreditaţi. Pentru a-şi da avizul asupra calităţii instalaţiilor, SEGAS a invitat reprezentanţi ai I.A.A.F. (D. T. Payne, Ad. Paulen, Stasano, Syr etc.), reprezentanţi ai A.I.P.S. şi o serie dintre cei mai experimentaţi comentatori de atletism de pe continent, în rîndul cărora mi s-a făcut onoarea să fiu inclus. Dl. Maurice Herbauts — secretarul A.I.P.S., Christos Svolopoulos, şeful centrului de presă al „europenelor", şi arhitectul Bonanos au prezentat ziariştilor viitoarele lor condiţii de lucru, care se arată a fi la înălţimea evenimentului şi răspund cerinţelor momentului actual.

Cîteva cuvinte despre actualul concurs. La întreceri participă atleţi din Bulgaria, Iugoslavia, Franţa, România, R.F.G., Spania, Cehoslovacia şi Grecia. Probele masculine de 100 m, 200 m şi prăjină au şi un caracter de selecţie pentru echipa Europei, în vederea meciului cu America (Stuttgart, 1—2 august). Din păcate, la aceste probe participarea este foarte săracă.

Din primele dispute de sîmbătă seară (concursul se desfăşoară în nocturnă) notăm locul secund ocupat de Elena Vintilă la săritura în lungime cu rezultatul de 6,19 — cea mai bună performanţă românească a anului. Seria sa : 6,09 — 6,11 — 5,92 — 6,13 — 6,19 nereuşit. Învingătoare în această probă a fost cunoscuta atletă bulgară Diana Iorgova, care a reuşit 6,30 metri.

La disc femei, tandemul Manoliu — Cataramă s-a clasat în frunte, cu 55,80 m, respectiv 55,24 m. Dan Hidioşanu a fost al treilea la 110 mg, cu 15,2 s (Vasiliu 14,9 Birbilis 15,0). În sfîrşit, Vasile Sărucan a întrecut cu încă un centimetru recordul naţional la lungime, sărind 7,76 (D — 7,73, — 7,75 — 7,76 — D — 7,45), cu care a ocupat locul doi, după spaniolul Blanquert (7,82).

Romeo VILARA

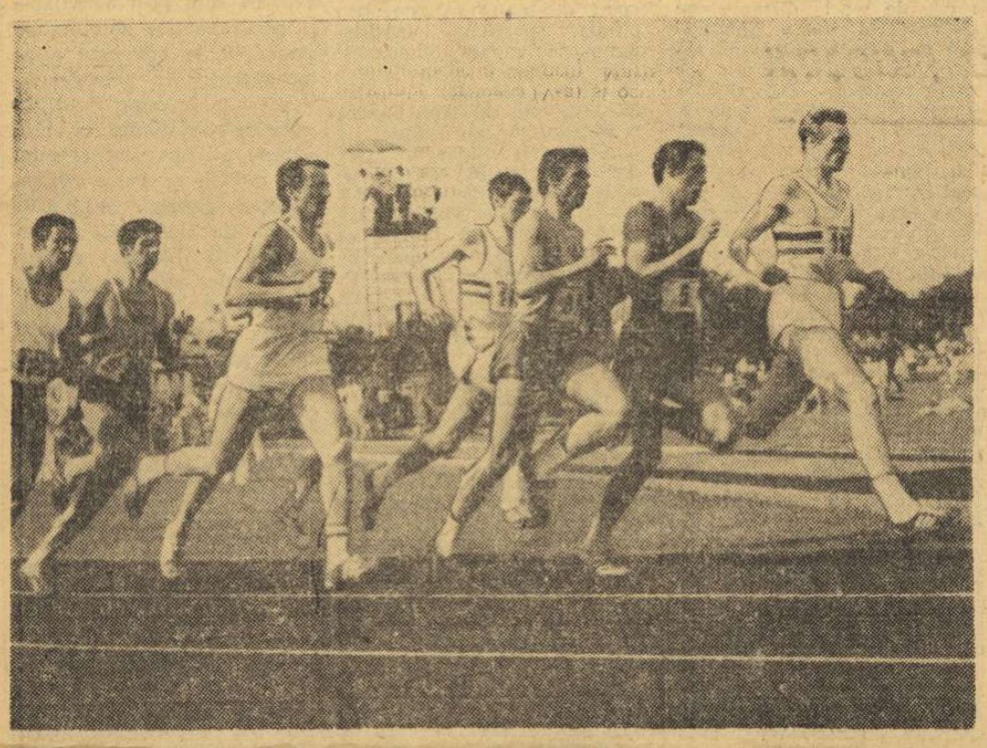

Un „buchet" de demifondişti desfăcut pe pista stadionului din Torino care a găzduit recent, marele concurs internaţional universitar de atletism. În fruntea plutonului se află belgianul J. Brems urmat de Bondia (Spania) Neamţu (România) care a terminat pe locul IV, van Manshoven (Belgia). Honti (Ungaria), Purghel (România) şi Bassard (Franţa).

Foto : U.P.I.

EISENACH: Victorie pe toată linia la sabie!

EISENACH, 14 (prin telefon). Sabrerii români nu se dezmint. Astăzi, în concursul organizat în localitate, ei au terminat neînvinşi. Au întrecut, mai întîi, selecţionata de tineret a R. D. Germane, cu 9—1, după aceea prima formaţie a clubului Dynamo Berlin cu 9—3, (n.n. prima clasată în campionatul autohton) şi, în al treilea meci, echipa reprezentativă de seniori a R. D. Germane, tot cu 9—3.

Acest ultim meci, cel mai important de altfel, s-a desfăşurat tot timpul sub semnul superiorităţii sabrerilor români, care au condus cu 4—0, 6—2 şi, în final, cu 9—3. De la acest scor, meciul s-a întrerupt, deoarece victoria nu mai putea scăpa echipei României. Realizatori : **Dan Irimiciuc** şi **Constantin Nicolae** — cîte 3 victorii, **Octavian Vintilă** — 2 victorii şi **Hariton Bădescu**. Pentru echipa R. D. Germane au punctat **D. Dumke** (2) şi **Pfeiffel**.

PARIS: Debut promiţător în trofeul „Leon Jéanty"

PARIS 14 (prin telefon). — La „Coubertin" au început simbătă întrecerile pentru trofeul „Leon Jéanty". Participă 102 floretiste.

Reprezentantele ţării noastre s-au comportat bine, cîştigînd locul I în serii prin Olga Szabo (grupa I) şi Ileana Drîmbă (grupa a IV-a) şi ocupînd locurile 3 prin Maria Vicol (grupa a II-a) şi Suzana Ardeleanu (grupa a III-a).

Toate floretistele noastre vor lupta mîine dimineaţă (n.r. duminică) pentru a intra în semifinale şi, în continuare, în finala concursului.

Geneva, 8 iulie o dată de reţinut pentru amatorii fotbalului

ZÜRICH, 14. — Tragerea la sorţi a jocurilor primului tur din cadrul competiţiilor de fotbal „Cupa campionilor europeni" şi „Cupa cupelor" — ediţia 1969—1970 va avea loc la Geneva în ziua de 8 iulie.

Litoralul românesc — gazda Congresului Jubiliar

al Federaţiei Internaţionale de popice

Mamaia, perla litoralului nostru, va găzdui în curînd (26—29 iunie) cel de-al X-lea congres al Federaţiei internaţionale de popice. Profesorul *Ladislau Szocs*, secretarul federaţiei române de popice, ne-a dat cîteva amănunte în legătură cu acest însemnat eveniment.

— Mai întîi, v-am ruga să ne vorbiţi despre tematica apropiatelor lucrări ale forului suprem internaţional.

— *Tematica discuţiilor la actualul congres cuprinde — printre altele — rapoarte şi comunicări ale activităţii depuse de cele patru secţii ale Federaţiei internaţionale — asfalt, bowling, bohle şi schere. Vor fi elucidate unele probleme, legate de formula de desfăşurare a campionatelor mondiale şi continentale, se vor atribui pentru organizare viitoarele competiţii patronate de forul internaţional şi se vor lua în discuţie adeziunile Israelului, Filipinelor şi altor ţări de a deveni membre ale F. I. P. Cu această ocazie, vor li alese organele de conducere ale F. I. P. şi secţiilor respective. De asemenea, tematica lucrărilor reflectă interesul crescînd al cercurilor sportive internaţionale faţă de posibilitatea ca jocul de popice să devină o disciplină olimpică. În acest scop urmează ca la Mamaia să se facă propuneri privitoare la îmbunătăţirea statutului F.I.P., care apoi să fie trimise spre consultaţie C.I.O.*

— Cîte delegaţii vor lua parte la reuniunea de la Mamaia ?

— *Interesul de care se bucură cel de-al X-lea Congres — jubiliar — este subliniat de numărul mare de participanţi anunţaţi pînă în prezent din diferite ţări : Anglia, Suedia, Austria, Iugoslavia, Japonia R. F. a Germaniei, Irlanda, S.U.A., Elveţia, R. P. Ungară, Franţa, Italia, Israel, Spania, Mexic, Argentina, Venezuela Se mai aşteaptă şi alte confirmări de participare.*

— O ultimă întrebare : Federaţia română, care are cinstea de a face oficiul de gazdă a acestei manifestări internaţionale, ce mai are de pus la punct, pentru a contribui la reuşita lucrărilor ?

— *Pregătirile administrativ-organizatorice sînt aproape încheiate. În ceea ce priveşte lucrările propriu-zise, delegaţia noastră va ridica o serie de probleme cu intenţia de a îmbunătăţi mecanismele forului internaţional şi de a strînge legături de prietenie cu sportivii de pe toate continentele.*

Tr. IOANIŢESCU

Maratonul gigant dintre Pacific şi Atlantic

(Urmare din pag. 1)

parcursul a 18—20 mile, urmată de o scurtă odihnă, masa şi siesta în timpul căldurilor din vremea prînzului. Apoi, o nouă cursă timp de o oră şi jumătate — o întrerupere pentru tradiţionalul ceai englezesc şi, în fine, ultima alergare de 60 de minute, înaintea mesei de seară şi a odihnei binemeritate după cinci sau şase ore de efort. Pentru a-şi asigura o odihnă bună între curse şi, în acelaşi timp, mîncăruri pe plac şi îngrijirile necesare, Bruce a introdus o altă inovaţie în raport cu alergarea lui Don Shephard : soţia să-l urmeze conducînd o maşină urmată de o remorcă pe roate — locuinţă portativă. Sue Tulloh va avea grijă şi de copilul lor Clive de şapte ani, va găti, îi va pregăti rufăria şi va fi, în acelaşi timp, masorul lui Bruce. Prezenţa unei maşini însoţitoare va scuti în acelaşi timp pe supermaratonist să mai poarte cu el, ca Don Shephard, săculeţul cu prosop, săpun, maşină de bărbierit şi alte obiecte necesare pe parcurs. O altă maşină, condusă de vărul său Mark, va merge înaintea lui Bruce, pentru a pregăti traseul şi a rezolva diferite alte chestiuni organizatorice — vizele de la primarii tuturor localităţilor străbătute, care să confirme performanţa, legătura cu presa şi staţiile de televiziune, aprovizionarea etc.

Dacă partea tehnică a tentativei a fost pusă la punct într-un timp relativ scurt, latura financiară a alergării-aventură a fost rezolvată mult mai greu. Tulloh se găsea într-o situaţie financiară destul de rea — avea multe datorii şi ideea de a dobori recordul lui Shephard l-a atras prin faptul că întrevedea posibilitatea şi a unui cîştig material. El a trebuit să poarte luni de zile o vastă corespondenţă pentru a găsi cele patru mii de lire sterline necesare tentativei. În cele din urmă, amatorii s-au ivit... Staţia de televiziune „Thames" a hotărît să-i furnizeze o sumă de bani şi să relateze periodic, pe larg, evoluţia tentativei sale în programul „Azi". În schimbul unui reportaj transmis săptămînal, Bruce şi-a asigurat şi sprijinul material al unei reviste din Londra. Transportul cu avionul dus şi întors pentru el şi familie l-a oferit gratuit societatea „Pan-American", compania de automobile engleză „Leyland" i-a oferit autoturismele iar „Caravan International" i-a împrumutat „locuinţa pe roate" (evident, acest sprijin a fost acordat ţinînd seama de reclama pe care alergătorul o asigura timp de două luni companiilor respective). În sfîrşit, şi-a mai oferit sprijin şi o organizaţie americană de luptă împotriva... leprei.

După ce a avut asigurată partea materială a super-maratonului, Tulloh a trecut la pregătirea lui din punct de vedere sportiv. Timp de patru luni, el a efectuat un antrenament sistematic pentru a-şi pregăti organismul la deosebit de greul efort ce îl aştepta. La început, el a alergat cîte 20 de mile pe zi, şi-a mărit norma la 30 de mile în 24 de ore, apoi la 40 şi în două zile de probă a alergat 85 de mile. Spre sfîrşitul anului trecut, a mai făcut o grindă de antrenamente, parcurgînd 140 de mile în trei zile. A urmat apoi o altă serie de alergări cu 220 de mile în cinci zile. Trebuie precizat că în această perioadă de antrenamente Tulloh nu şi-a putut permite să ia concediu fără plată şi a şi lucrat.

...La 19 aprilie, cum spuneam, Tulloh a luat startul. În faţa primăriei din Los Angeles l-a salutat o mare mulţime de oameni care i-a urat drum bun în temerara sa aventură atletică. Dar prima zi de alergare nu l-a adus decît la marginea marelui oraş port.

Tentativa lui Bruce Tulloh este nu numai o pasionantă aventură sportivă dar şi o extrem de preţioasă experienţă a organismului şi voinţei umane. Cum vor rezista ele în faţa unor formidabile oboseli, a deshidratării, a expunerii îndelungi la razele solare şi a pierderii de săruri ?

La ora cînd aşternem aceste rînduri — după informaţiile transmise de agenţiile de presă, Tulloh a străbătut mai mult de jumătate din parcurs.

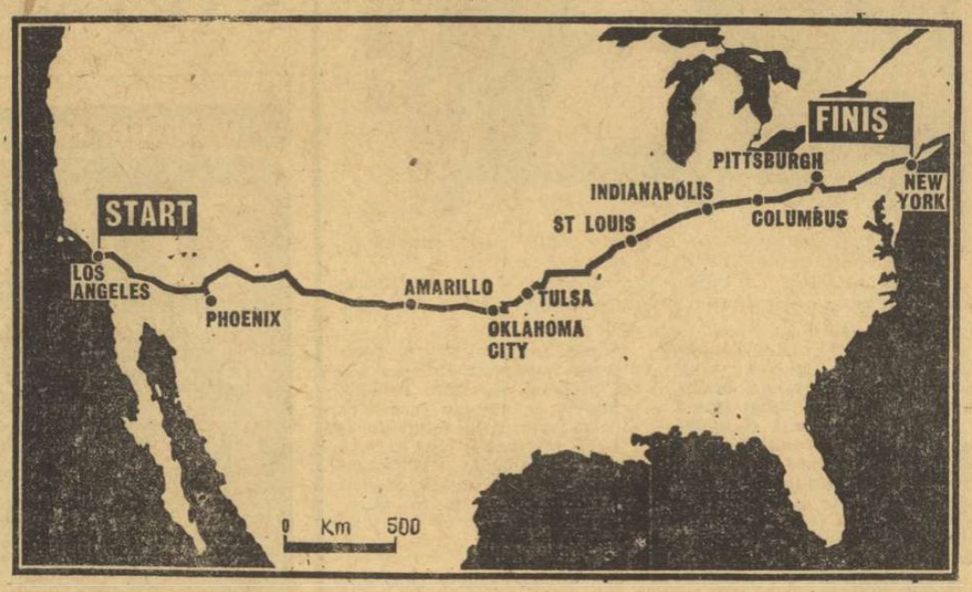

În celelalte semifinale de „Cupa Davis"

În cea de a doua semifinală zonală (grupa B) a „Cupei Davis", care are loc la Moscova, echipa U.R.S.S. şi-a mărit avantajul în faţa tenismanilor italieni (3—0) datorită victoriei în meciul de dublu : Lihacev, Metreveli — Crotta, Marzano 7-5, 6-4, 8-6.

În semifinalele celeilalte grupe din zona europeană, reprezentativa R. F. a Germaniei a egalat formaţia Angliei (2-2), întrucît englezul Stilwell a cedat vest-germanului Kuhnke cu 4-6, 12-14 şi 7-5.

MECIURI INTERNAŢIONALE DE HANDBAL

LUGOJ, 14 (prin telefon). În localitate s-a desfăşurat simbătă întîlnirea internaţională amicală de handbal între formaţiile Anlanla Lodz (Polonia) şi Timişul Lugoj. Gazdele au obţinut victoria cu scorul de 25—21 (15—8).

I. LEŞ, coresp.

SIBIU, 14 (prin telefon). — Continuîndu-şi turneul pe care îl întreprinde în ţara noastră reprezentativa masculină de handbal a Japoniei a evoluat simbătă seara pe terenul „Luceafărul" din localitate în compania selecţionatei oraşului. Partida, care a fost urmărită de cîteva mii de spectatori, s-a încheiat cu victoria sportivilor niponi : 22—19 (12—12).

I. IONESCU-coresp.

TELEX - TELEX

Cel de-al treilea meci dintre selecţionatele Marocului şi Tunisiei, contînd pentru preliminariile C.M. de fotbal (zona africană), disputat la Marsilia, s-a încheiat tot cu scor egal : 2—2. Reprezentativa Marocului a obţinut calificarea prin tragere la sorţi.

■

Campionatele mondiale de haltere se vor desfăşura în luna septembrie la Varşovia. Pînă în prezent, s-au primit cereri de înscriere de la federaţiile din Bulgaria, Finlanda, S.U.A., Porto Rico, Mexic, Indonezia, Anglia, Norvegia, Ungaria, Belgia, Japonia şi Iugoslavia.

■

Pugilistul Dante Cane este noul campion al Italiei la categoria grea. El a reuşit să-l deposedeze de centură pe Piero Tomasoni, cîştigînd la puncte după 15 reprize.

■

Finala „Cupei Olandei" la fotbal, între echipele Feijenoord Rotterdam şi P.S.V. Eindhoven s-a încheiat cu un rezultat egal : 1—1 (1—0). Pentru desemnarea echipei cîştigătoare se va disputa un nou meci.

Tiparul I. P. „Informaţia", str. Brezoianu nr. 23—25, Bucureşti

40368

PROLETARI DIN TOATE ȚĂRILE, UNIȚI-VĂ!

Redacția și administrația: str. Vasile Conta nr. 16, tel. 11.10.05, interurban 72 și 286. Telex sportrom buc. 180.

sportul

4 pagini 30 bani

Anul XXV — Nr. 576 (6010) ZIAR AL CONSILIULUI NAȚIONAL PENTRU EDUCAȚIE FIZICĂ ȘI SPORT Luni 16 iunie 1969

U.T.A. — CAMPIOANĂ A ȚĂRII LA FOTBAL DUPĂ 15 ANI

Maigret preia ștafeta...

...Și are obligații mari față de finalul acestui campionat încărcat de tumult. **Mister Foot-ball**, care e un autor mult mai gustat decît toți confrații săi într-ale aventurii, ne-a oferit ieri o mostră de chei perfecte.

La un moment dat am avut impresia că **Mister F** obosise. U.T.A. se plimba la Cluj... Dinamo era condus de învinșii... Progresului... Peripețiile luptei pentru titlu nu mai aveau resurse.

Dar **Mister F** a găsit pe neașteptate noi complicații.

În primul rînd, a exploatat la culme tăcerea de aur a radio-ului. Și astfel, marele **suspense** a început în minutul 91, cînd **Mister F** i-a trecut bagheta lui Ghițulescu.

...Secundele se dilată. Fugosul Domozină, cel mai nervos dintre crainici, trage de timp. Rapid — Jiul 3—0... Nu interesează pe nimeni.

„Molfini" — Mureșanu schimbă tempoul. Anunță scurt: Steaua — Dinamo Bacău 1—0.

Pulsul ascultătorilor crește.

Are cuvîntul Aristide Buholu. Ploiești... Meci de eșafod! Buholu anunță sec, ca niciodată: 4—1 pentru Petrolul! Dar viermele reporterului nu-l dă pace. Deși, după acel 4—1, și înaintea Constanței și Tg. Mureșului, nici Egon Erwin Kisch n-ar mai avea vreo șansă. Ghițulescu, însă, se joacă cu inimile a două orașe și cu nerăbdarea plataniior din parcul Dr. Staicovici. Într-un tîrziu, Elisei se decide: 1-0 pentru Farul, în minutul 85!

Cerul întunecat bombardează radioul, în cinstea lui **Mister F**, „marele maestru al combinațiilor".

Ultima legătură: Tg. Mureșul! Dan Voiculă are fler. Lansează o exclamație care valorează mai mult decît scorul. Rezultat-surpriză, aici, la Tg. Mureș! Zarurile au fost aruncate! 3—0 pentru F. C. Argeș!!

Raksi se prăbușește. Pentru a doua oară consecutiv, A.S.A. scapă prin grația unui terț. Anul trecut — datorită lui Barbu. Anul acesta — datorită lui Badea. Și, de fiecare dată, în dauna Progresului...

★

Maigret preia ștafeta. Stimate domnule Simenon, te felicit. Ai scăpat de un concurent inegal: **Mister Foot-ball**. Grăbește-te! În august se reia formidabilul serial FOTBALUL!

Ioan CHIRILĂ

P.S. Felicitări U.T.A.-ei, echipa campioană.

I. Ch.

- Vagonul Arad și Progresul București au retrogradat în divizia B
- Steagul roșu Brașov și C.F.R. Cluj — promovate în divizia A
- Publicul sportiv din Craiova a cucerit „Trofeul Petschowschi", instituit de ziarul „SPORTUL"

MARELE „SUSPENS" N-A DURAT MULT

Deși încurajată frenetic de numeroșii suporteri veniți din Arad, cu întreg arsenalul vizual și sonor, U.T.A. a început timid confruntarea decisivă cu „U", acest meci al vieții lui Nicolae Dumitrescu și I. Reinhardt.

Prima fază de gol se consumă la poarta lui Gornea (min. 3) însă șutul-bombă al lui Oprea, expediat din interiorul careului, ocolește cu puțin buturile. „Suspense"-ul pe tabelă se risipește însă rapid (min. 7), aflat la aproximativ 20 de metri de poarta lui Moldovan, Axente își încearcă norocul și... reușește: mingea șutată de el, pe jos, întîlnește un smoc de gazon care o saltă peste portarul clujean, plonjat temerar pe direcție, și îi facilitează drumul spre plasă.

Căzut pe neașteptate, golul are un efect binefăcător pentru lider, care acționează acum mai deconectat, mai metodic. În situațiile de apărare, Petescu se repliază mereu în fața celor doi fundași centrali pentru a închide împreună cu Bacoș și Pojoni căile frontale de acces spre poarta lui Gornea; în general — printr-un travaliu uriaș în teren — doi arădeni atacă și supraveghează în permanență un adversar. Prin min. 19 — cînd megafoanele anunțau deschiderea scorului la Craiova, de către formația gazdă, arădenii prind și mai mult aripi. În min. 33 Moldovan scoate în extremis balonul trimis de Domide, cu capul, de la aproximativ 10 metri, iar 2 minute mai tîrziu, la capătul unei acțiuni „șnur", Lereter — Axente — Domide — Schiopu, ultimul saltă balonul din apropiere peste Moldovan dar și peste... poartă.

Deosebit de activ și de inspirat se dovedește însă a fi Fl. Dumitrescu care, în repetate rînduri, produce panică pe aripa stîngă: în min. 28,

G. NICOLAESCU

(Continuare în pag. a 3-a)

REZULTATE TEHNICE

PETROLUL—POLITEHNICA	4—1 (3—0)
„U" CRAIOVA—DINAMO BUCUREȘTI	1—0 (1—0)
STEAUA—DINAMO BACAU	1—0 (0—0)
FARUL—PROGRESUL	1—0 (0—0)
„U" CLUJ—U.T.A.	0—2 (0—2)
A.S.A. TG. MUREȘ—F.C. ARGEȘ	0—3 (0—1)
RAPID—JIUL	3—0 (1—0)
VAGONUL—CRIȘUL	4—2 (3—0)

CLASAMENT

1. U.T.A.	30	17	4	9	50—27	38
2. DINAMO BUCUREȘTI	30	15	5	10	55—33	35
3. RAPID	30	14	6	10	41—33	34
4. STEAUA	30	14	5	11	50—38	33
5. DINAMO BACAU	30	13	7	10	31—28	33
6. JIUL	30	13	5	12	35—32	31
7. „U" CRAIOVA	30	14	3	13	45—47	31
8. „U" CLUJ	30	13	4	13	47—39	30
9. FARUL	30	13	3	14	35—43	29
10. CRIȘUL	30	10	8	12	36—33	28
11. POLITEHNICA IAȘI	30	12	4	14	31—42	28
12. F.C. ARGEȘ	30	13	1	16	38—44	27
13. PETROLUL	30	12	3	15	30—41	27
14. A.S.A. TG. MUREȘ	30	12	3	15	32—47	27
15. PROGRESUL	30	9	8	13	30—39	26
16. VAGONUL	30	10	3	17	40—60	23

● Dumitrache — golgeterul campionatului ● În baraj pentru divizia B: Știința Bacău, I.M.U. Medgidia, Metalul Tîrgoviște, Metalul Plopeni, Minerul Anina, Chimia Făgăraș, Olimpia Satu Mare, Știința Petroșani

Citiți în paginile 2—3 cronicile meciurilor de ieri din divizia A, echipa etapei și rezultatele din „B" și „C".

PUBLICUL

Dacă ne aducem bine aminte, este pentru prima oară la noi cînd publicului sportiv i se decerne un trofeu. Inițiativa aparține ziarului nostru și nu s-a vrut a fi nici măcar originală cu orice preț, ci a pornit de la realitatea că publicul reprezintă una din componentele principale ale spectacolului fotbalistic, care poate contribui substanțial atît la reușita, cît și la ratarea lui.

Inițiativa a fost determinată, în bună măsură, de nemulțumirea pe care au produs-o unele manifestări negative din ultimii ani ale spectatorilor meciurilor de fotbal, dar și de dorința ce o nutrim de a vedea dispărute definitiv asemenea manifestări din arenele noastre.

În pofida acelor izbucniri pătimașe din tribune, care ne întristează și care aduc serioase prejudicii sportului românesc, convingerea noastră rămîne aceea că spectatorii meciurilor de fotbal — majoritatea dintre ei tineri, la rîndul lor actuali sau viitori sportivi — pot dovedi, în orice împrejurare, o ținută corespunzătoare. Noi continuăm să credem în obiectivitatea și în generozitatea colectivă a publicului de pe stadioane, în afirmarea deplină a spiritului său de fair-play. Ca unul din elementele ce compun cartea de vizită a orașului respectiv, publicul poate și trebuie să se elibereze din chingile acelui patriotism local atît de dăunător, care nu rareori a dat întrecerii sportive accentul unei rivalități rău înțelese, a împins-o pe o pantă periculoasă.

Indirect, „Trofeul Petschowschi" s-a adresat și jucătorilor de fotbal, care exercită o influență activă asupra spectatorilor și care pot îmbunătăți atmosfera din tribune printr-o comportare corectă pe teren, lipsită de acte sau gesturi incitatoare. De altfel, nu întîmplător am atribuit cupei-challenge oferită de ziarul nostru numele regretatului jucător arădean. Omagiul, pe care și în acest fel ținem să i-l aducem, are în vedere nu numai calitățile sale excepționale de jucător, dar și ținuta sa exemplară pe gazon și în afara lui, respectul ce îl manifesta deopotrivă atît față de adversar, cît și de spectator.

Desigur, atunci cînd am luat hotărîrea de a institui „Trofeul Petschowschi" — a cărui valoare constă în simbolul ce-l reprezintă — eram, ca și acum, conștienți de dificultatea aprecierii globale a unui public, ca și de subiectivismul oarecum inerent care putea interveni în acordarea, de către cronicari, a notelor.

Acum, cînd întrecerea s-a încheiat și rezultatele definitive au devenit cunoscute (clasamentul este publicat alături) putem socoti ca o surpriză absența publicului bucurestean — renumit altădată pentru sportivitatea sa — din primul plan al disputei (Bucureștiul a depășit Petroșanii de-abia după jocurile de ieri). Surpriza are însă și o parte bună, demonstrînd că prin unele orașe de provincie s-a mai schimbat mentalitatea și comportarea spectatorilor de fotbal. Ne bucură, îndeosebi, succesul publicului craiovean, cunoscut, cu ani în urmă, pentru lipsa sa de fair-play, public cu care însuși ziarul nostru a avut multe dificultăți de întîmpinat. Fără îndoială că desfășurarea primei ediții a „Trofeului Petschowschi" scoate în evidență și alte concluzii, pe care redactorii noștri le vor comenta în continuare.

Singurul nostru regret rămîne acela legat de indiferența cu care alte publicații — centrale, dar mai ales locale — au tratat inițiativa ziarului „Sportul". Îndeosebi revista de specialitate, interesată cel puțin ca și noi într-o îmbunătățire a climatului stadioanelor de fotbal, n-a găsit necesar să se refere niciodată la actiunea întreprinsă de ziar în privința publicului, să o sprijine într-un fel oarecare.

Nu ne rămîne decît să sperăm că, în campionatul viitor, „Trofeul Petschowschi" — a cărui caracteristică este aceea de a avea mai mulți cîștigători, dar de fapt unul singur: fair-play-ul — va găsi ecoul necesar atît la cei care acum l-au ignorat, cît și la cei care l-ar putea adapta în alte ramuri de sport. După cum la fel sperăm ca acest trofeu să intre definitiv în tradiția noastră sportivă.

C. FIRANESCU

C.C.E. LA VOLEI MASCUL IN A REVENIT FORMAȚIEI Ț.S.K.A. SOFIA

Iată o fază care redă ambiția, puterea de luptă a jucătorilor de la Ț.S.K.A., superiori adversarilor și la acest capitole, atît de importante

Foto: A. NEAGU

Steaua a pierdut și meciul retur: 2—3

Nici revanșă, nici al treilea joc. După un meci mai echilibrat decît cel de la Sofia, victoria a revenit, și la București, campioanei bulgare, Ț.S.K.A. Septembriisko Zname cu 3—2 (14—16, 15—10, 9—15, 15—10, 15—10) în fața campioanei noastre, Steaua. Un succes pe deplin meritat, pentru că oaspeții au dovedit că sînt mai buni, că au o formație de valoare. Meciul din sala Floreasca ne-a convins că, chiar dacă s-ar fi disputat un al treilea meci, victoria finală ar fi revenit, cu siguranță, jucătorilor bulgari.

Ieri, în fața a peste 1 500 de spectatori, Steaua a început bine jocul retur, dînd suporterilor săi speranțe într-o victorie. În primul set a condus cu 4—0, 7—2, 9—3, 11—4 și 12—5, grație unui blocaj prompt, a unui joc variat, cu atacuri bine organizate și gîndit finalizate. Dar, de la acest scor cîteva greșeli (atacuri afară sau în blocaj, intrări în terenul advers) au făcut că, neașteptat, oaspeții să refacă, să egaleze la 13 și să conducă cu 14—13. Totuși, Steaua cîștigă cu 16—14. Bucureștenii au început bine și al doilea set: 4—0, 5—1. Cîteva atacuri afară sau în blocajul advers și tabela de marcaj indică egalitate la 5. Apoi, echipa română e condusă cu 14—7, ca urmare a superiorității atacului advers (înălțime și forță), Simov, Zlatanov, Trenov impunîndu-se îndeosebi. Bucureștenii caută prea mult subtilitățile, dar mișcarea în teren e lentă, blocul se formează greu și pierderea setului e inevitabilă. Oboseala e vizibilă la bucureșteni și ei încep „greu" setul al treilea: 1—0, 1—1, 2—1, 2—2, 2—4, 4—4. Urmează o desprindere spectaculoasă, plină de speranțe. Steaua atacă și se apără bine, oaspeții greșesc în atac și scorul devine 12—5 pentru bucureșteni. Dar, din nou un „punct mort" cu atacuri afară (Barta și Cristiani), cu servicii în fileu (Barta) și oaspeții se apropie la 12—8 și 13—9, dar nu pot evita totuși pierderea setului: 2—1 pentru Steaua. La 7—2 în setul al patrulea, bucureștenii lasă impresia că vor cîștiga partida cu 3—1. Dar, în loc să forțeze ritmul ei dau semne de oboseală, de care profită prompt voleibaliștii bulgari. Calmi, bine organizați, mai ales în dublarea atacului și la blocaj, ei refac terenul pierdut, ajung la 6—7, egalează la 9, apoi la 10, ca urmare a două ratări ale lui Barta și a unei pase greșite, iau conducerea și termină învingători cu 15—10.

Setul 5 a prelungit speranțele sălii în victoria Stelei, fiindcă gazdele conduc cu 3—0. Dar, după 3—3, 4—4, Ț.S.K.A. preia conducerea cu 6—4 și 6—5. Bucureștenii recuperează pînă la 7—8, însă Iorga, Porojnicu, Barta și Crețu servesc în fileu sau afară la scorul de 7—8, 7—9, 8—9 și 8—10, după care totul e pierdut. Tabela indică 8—13, 10—14 și pe un atac afară al lui Cristiani, bulgarii cîștigă cu 15—10. Scor la seturi 3—2 în favoarea echipei bulgare.

Dl. Max Vasterlen (Belgia), președintele comisiei zonale europene a F.I.V., înmînează Cupa campionilor europeni celor mai buni, voleibaliștilor de la Ț.S.K.A.

Au condus bine D. Prielozny și R. Fink (Cehoslovacia).

STEAUA: Rotaru, Barta, Iorga, Crețu, Porojnicu, Cristiani — Rauch, Binda, Duduciuc.

Ț.S.K.A.: Simov, Zlatanov, Kraicev, Simeonov, Karov, Trenov — Iecev.

Constantin ALEXE

Duel specific de lupte libere pe patrulaterul din Giulești

Foto: N. AUREL

CITIȚI ÎN PAG. A 2-a

Cronicile ultimei etape a turului diviziei A de lupte greco-romane și libere

Clasamentul „Trofeului Petschowschi"

Iată-ne așadar, la capătul celei mai importante competiții fotbalistice interne — campionatul diviziei A — cu toate problemele, aflate în suspensie pînă acum, clarificate. O dată cu disputarea jocurilor ultimei etape s-au acordat și cele din urmă note în cadrul întrecerii dotate cu „Trofeul Petschowschi", oferit de ziarul nostru publicului cu cea mai sportivă comportare. Luîndu-se în considerație toate notările făcute de cronicarii noștri de-a lungul celor 15 etape ale returului campionatului și calculîndu-se media lor, s-a dat formă definitivă clasamentului „Trofeului Petschowschi", care arată astfel:

1. Craiova	=	8,86
2. Arad	=	8,46
3. București	=	8,20
4. Petroșani	=	8,12
5—6. Cluj	=	8
5—6. Constanța	=	8
7. Oradea	=	7,85
8. Iași	=	7,83
9. Tg. Mureș	=	7,75
10. Ploiești	=	7,33
11. Bacău	=	6,85
12. Pitești	=	6,75

RUGBYȘTII NOȘTRI AU CUCERIT „CUPA NAȚIUNILOR — F.I.R.A.": ROMÂNIA — POLONIA 40 — 11

La capătul partidei susținute ieri după amiază, pe stadionul „23 August", în compania „XV"-lui Poloniei, echipa de rugby a României, a cîștigat „Cupa Națiunilor-F.I.R.A.". Este, încă o dată, un prilej pentru a le adresa calde felicitări tuturor celor care au contribuit la aceste succese (Cehoslovacia — România 9—18; România — Franța 15—14; România — Polonia 40—11): jucători, antrenori, inimoși activiști, medici. Să vedem, însă, cum s-a obținut această ultimă victorie.

În primele minute jocul a purtat amprenta studiului, ca în meciurile de box, cu mențiunea că pentru reprezentanții noștri era vorba de găsirea soluțiilor tehnico-tactice care să le permită înscrierea a cît mai multe puncte, iar pentru oaspeți de limitarea scorului (și, la cea mai mică greșeală a românilor, de speculare a situației). Fapt curios, ambelor formații studiul le-a furnizat cele dorite. Pentru că, trebuie arătat, deși diferența de scor ne este categoric favorabilă, ea nu este chiar pe măsura așteptărilor (și a posibilităților), întrucît sarcina defensivă n-a fost sută la sută îndeplinită.

În primele 10 minute de joc nu sînt de semnalat decît o tușă extrem de lungă a lui Irimescu (min. 4) și ratarea de către același Irimescu a unei lovituri de pedeapsă din poziție relativ favorabilă (min. 8). În al 11-lea, însă, rugbyștii noștri, insistenți, dîrzi, inspirați pe moment, reușesc să deschidă scorul prin Răscanu, care a înscris o splendidă încercare, precedată de o fentă cu schimbare de direcție de-a dreptul... neozeelandeză. Nica transformă impecabil și scorul este 5—0.

Prea timpuriu liniștiți de această primă reușită, românii se angrenează, minute în șir, în antijocul oaspeților, care încep să le „viziteze" terenul. Se comit de ambele părți „bîlbîieli", se dictează de către francezul Durand o grămadă în apropiere de centrul terenului, echipa română este penalizată și, de la mare distanță, Roguski înscrie pentru Polonia: 5—3!

Treziți „din pumn", ca boxerii, rugbyștii noștri reacționează viguros, iar o acțiune a lui Ciobănel eșuează „la un pas de fericire". Peste numai un minut însă, e rîndul lui Suciu să înscrie o încercare de toată frumusețea (min. 22), dar Nica ratează (ce e drept, din poziție nu tocmai avantajoasă transformarea: România conduce cu 8—3.

Trec alte 11 minute, cu dominare a gazdelor întreruptă de o acțiune a polonezilor stopată în ultima clipă și urmată, în continuare, de o altă încercare ca din manual (autor: Nica), transformată de

G. RUSSU-ȘIRIANU

(Continuare în pag. a 2-a)

Impetuosul Răscanu nu a putut fi oprit și a înscris încă o încercare pentru echipa României.

Foto: N. DRAGOȘ

AZI, PE TINERETULUI ȘI LA FLOREASCA

Încep finalele campionatelor școlare

Astăzi, pe stadionul Tineretului din Capitală, are loc festivitatea de deschidere a celei de a XX-a ediții — jubiliară — a campionatelor naționale școlare și de juniori. Vor fi prezenți cîștigătorii seriilor la jocuri sportive (10 echipe de baschet, cîte 12 de volei și handbal) și finaliștii la atletism și gimnastică care au îndeplinit baremurile stabilite de Ministerul Învățămîntului, obținînd calificarea.

După deschiderea oficială, ora 9,30, pe stadionul Tineretului încep concursurile de atletism.

După-amiază, de la ora 16, pe terenurile de la Tineretului (volei și handbal) și pe cele de la complexul Floreasca (baschet) se dispută primele meciuri la jocurile sportive. În sala Floreasca, de la aceeași oră, întrecerile de gimnastică.

MULTE DESCALIFICĂRI LA ULTIMA ETAPĂ A TURULUI DIVIZIEI A

Sîmbătă și duminică, în mai multe localități din țară s-au disputat partidele din cadrul ultimei etape a turului campionatelor de lupte greco-romane și libere pe echipe, divizia A. Iată relatări de la aceste întreceri.

GRECO-ROMANE

LUGOJENII AU DECEPȚIONAT LA BUCUREȘTI

Trei echipe de valori apropiate (**A.S.M.T. Lugoj, Rapid** și **Progresul București**) s-au întîlnit ieri în frumoasa sală din str. Dr. Staicovici. Se așteptau dispute pasionante, încheiate cu rezultate strînse. Dar presupunerile nu s-au adeverit decît în parte.

În prima confruntare, dintre **Rapid** și **A.S.M.T.** bucureștenii n-au avut probleme. Doar G. Ciobotaru (cat. 52 kg), I. Ionescu (cat. 57 kg), T. Ignătescu (cat. 82 kg) și S. Marmara (cat. 90 kg) au încheiat partidele lor cu lugojenii la puncte. Ceilalți rapidiști au cîștigat înainte de limită. Astfel, scorul final a fost net favorabil rapidiștilor cu 32—4. Ne-a lăsat impresia că lugojenii s-au menajat pentru meciul cu cei de la Progresul, sperînd într-un rezultat favorabil. Dar, după cum vom vedea, a fost numai o impresie.

A urmat întîlnirea dintre echipele bucureștene **Rapid** și **Progresul**. Giuleștenii, după patru partide, conduceau cu 12—4. Handicapul părea irecuperabil de către gazde. Totuși, după următoarele 5 meciuri, scorul devenise strîns: 15—13. Victoria depindea deci de ultima partidă, de la categoria grea, dintre V. Dolipschi (Rapid) și M. Martinescu (Progresul). Deși a luptat cu mult curaj, fratele cunoscutului nostru internațional n-a reușit să smulgă decît un singur punct rapidistului și astfel întrecerea celor două formații bucureștene s-a încheiat în favoarea giuleștenilor, cu 18—14. Au plăcut evoluțiile luptătorilor **G. Nica, C. Ciobotaru, I. Ionescu, Al. Constantin** (Rapid) și **M. Butnaru, Ad. Teodoroiu** și **N. Sandu** (Progresul).

Așadar, rapidiștii au obținut victorii în ambele partide, emițînd pretenții justificate la unul din locurile frunțașe ale clasamentului, clasament care va putea fi definitivat abia duminica viitoare, după disputarea meciurilor restante, printre care derbiul campionatului: Dinamo București—Steaua.

Ultima partidă a grupei de la București a opus formațiile **Progresul** și **A.S.M.T. Lugoj**. De abia acum ne-am dat seama că lugojenii nu s-au menajat în confruntarea cu rapidiștii, ci pur și simplu n-au putut mai mult. Pentru că în partidele cu cei de la Progresul au obținut o singură victorie prin **G. Grosu** (cat. 52 kg) și un rezultat de egalitate (**T. Micloș** — cat. 57 kg). În rest, ei au pierdut sau au fost descalificați, împreună cu adversarii. De altfel, în întîlnirea Progresul-A.S.M.T. nu mai puțin de cinci meciuri (deci jumătate) au fost cotate cu decizii de descalificare. Ne întrebăm, în mod cu totul justificat, pentru ce au făcut deplasarea de la Lugoj la București cei cinci luptători lugojeni? Asupra acestui aspect, însă, vom reveni.

Costin CHIRIAC

BRAȘOV. — Întrecerile au corespuns doar parțial. În partida Dinamo București — Steagul roșu Brașov, au fost dictate 4 decizii de descalificare pentru pasivitate. Printre cei care au primit astfel de decizii au fost și finaliștii de la naționale I. Alionescu (Dinamo) și I. Vaideș (Steagul roșu)! Iată rezultatele înregistrate la acest triunghiular: Dinamo cu Steagul roșu 16,5—5,5 și cu Pescărușul Tulcea 33,5—6,5. Steagul roșu — Pescărușul 23—17. O mențiune pentru luptătorii din Tulcea, care au opus o dîrză rezistență în toate partidele susținute.

C. GRUIA, coresp. principal

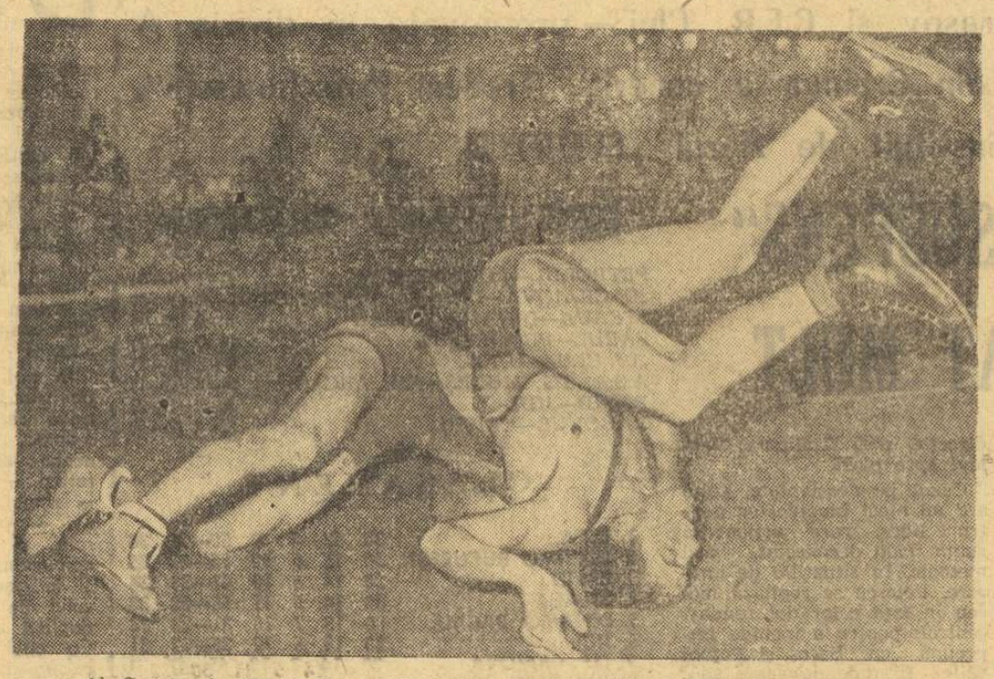

Al. Constantin *(Rapid București) îl pune în mare dificultate pe* I. Tunei *(A.S.M.T. Lugoj). După cîteva momente lugojeanul va fi fixat cu umerii pe saltea*

Foto: A. NEAGU

LIBERE

MECIURI SPECTACULOASE ÎN GIULEȘTI

Triunghiularul **Rapid București — C.S.M. Cluj — Dunărea Galați**, găzduit ieri de sala Giulești a prilejuit meciuri spectaculoase și viu disputate. Au plăcut îndeosebi evoluțiile luptătorilor rapidiști care, spre surprinderea celor prezenți, au reușit să ducă echipa lor spre victorii în ambele partide: 25—11 cu C.S.M. Cluj și 25,5—14,5 cu Dunărea Galați. Succesul rapidist este remarcabil întrucît această formație activează de puțin timp în prima divizie a țării. Au fost aplaudați **I. Arapu, V. Albu, N. Bădulescu** și **Al. Chircă** (Rapid), **P. Poalelungi** și **P. Enache** (Dunărea), **I. Szas** (C.S.M.).

Cu mult interes a fost urmărită și confruntarea dintre luptătorii echipelor oaspete, Dunărea și C.S.M. Mai omogenă formația de pe malul Dunării și-a adjudecat victoria la scor: 27,5—12,5.

Arbitrajele prestate de I. Crișnic și Al. Ruszi (Buc.) și Gh. Gogu (Buzău) corecte.

AUREL PĂPĂDIE-coresp.

ÎN ȚARA

LUGOJ. Multipla campioană *Steaua* a dominat întrecerile din această grupă, înregistrînd victorii la scor: 24—8 cu *Progresul Brăila* și 24,5—15,5 cu *A.S.M.T. Lugoj*. Localnicii au avut satisfacția unui succes în partida cu formația brăileană: 23—17. Meciurile au fost aprig disputate și unele de bun nivel tehnic. S-au remarcat *I. Vanghelici, I. Moldovan* și *V. Ulmeanu* (Steaua), *C. Iorgovan* și *L. Rădoi* (A.S.M.T.), *V. Iorga* și *I. Bartoș* (Progresul).

I. LEȘ — coresp.

BRAȘOV. — Luptătorii de la Steagul roșu au dominat întîlnirile din triunghiular: 28,5—11,5 cu Mureșul Tg. Mureș și 19,5—12,5 cu Progresul București. Mureșul — Progresul 24,5—15,5.

E. BOGDAN — coresp.

În fotografie: învingătorul probei, I. Banet, parcurge ultimii metri ai distanței.

DUBLA VICTORIE A HANDBALIȘTILOR NOȘTRI

Iubitorii handbalului din Capitală au urmărit cu interes dubla întîlnire dintre selecționatele masculine ale orașelor București și Berlin. Cele două formații, în componența cărora au intrat numeroși internaționali, au oferit celor prezenți partide de bună calitate, cu multe faze spectaculoase. Handbaliștii români au reușit să-și adjudece victoria în ambele meciuri: 17—15 (9—9) și 13—12 (9—7). De menționat este faptul că, exceptînd unele scurte perioade de ezitare, în care scorul a fost favorabil oaspeților, handbaliștii noștri au condus în permanență, avînd în Mircea Costache II și Iacob, doi buni coordonatori de joc. De la oaspeți am remarcat pe Gunther Zeitler, un excelent realizator.

M. BORZEA

În Capitală:

CENTRU DE GIMNASTICĂ IGIENICĂ

Consiliul municipal pentru educație fizică și sport București anunță deschiderea, cu începere de la 16 iunie 1969, la sala de sport din Calea Victoriei nr. 52, etajul I, a unui centru de gimnastică igienică.

Informații și înscrieri, zilnic între orele 8,00—11,00 la telefonul 16 25 97.

Concursul internațional de pentatlon modern

I. BANET (ROMÂNIA II) A CÎȘTIGAT PROBA DE ÎNOT

La bazinul de la ștrandul Tineretului a continuat ieri concursul internațional de pentatlon modern, la care participă selecționata de seniori a Franței, precum și echipele de juniori ale Ungariei, Bulgariei și României. Spre satisfacția iubitorilor natației prezenți la strand, proba de înot a constituit punctul forte al pentatloniștilor români, grație mai ales succesului net înregistrat la individual de I. Banet (din echipa secundă a țării noastre). El a cîștigat cu un rezultat remarcabil: 3:46,7 cu care a obținut 1060 p. E de subliniat, de asemenea, că în urma probei de astăzi selecționata primă a României s-a apropiat simțitor în clasamentul pe echipe, de reprezentativa Bulgariei. Iată rezultatele de ieri și clasamentele înaintea ultimei probe:

ÎNOT, individual: I. Banet (România II) 3:46,7—1060 p, I. Szigeti (R.P. Ungară) 3:51,6—1020 p, G. Wiesner (Franța) 3:52,2—1016 p, A. Pepeleankov (Bulgaria) 3:53,1—1008 p, Z. Villany (Ungaria) 3:58,6—964 p; **pe echipe:** Ungaria 2980 p, Franța 2764 p, România I 2744 p.

După patru probe: **individual:** Z. Villany 3941 p, L. Pethő (Ungaria) 3878 p, G. Borlay (Ungaria) 3826 p, A. Pepeleankov 3730 p, M. Cosmescu (România I) 3524 p, I. Szigeti 3523 p; **pe echipe:** Ungaria 11 645 p, Bulgaria 9 989 p, România I 9900, România II 9296 p, Franța 8877 p.

Astăzi, în pădurea Călugăreni, are loc ultima probă a concursului, crosul.

TOTUL A FOST ÎN ORDINE!

Dacă n-ar fi fost vîntul pe care toți concurenții au fost siliți să-l înfrunte pe linia opusă tribunelor, probabil că duminică am fi înregistrat un număr impresionant de noi recorduri. Totuși, și în condițiile amintite, s-au realizat — justificat sau nu — destul de multe performanțe îmbunătățite. Ca să respectăm sinceritatea, din mănunchiul de impresii apreciem cel mai mult curajul de opinie al arbitrilor de a distanța — foarte just — pe Hîrșovița în premiul Dumbrăvița, cînd, culmea, a condus plutonul în permanență! Fusesem însă obișnuiți ca atari sancțiuni să se refere numai la caii care abia se mișcau în urma loturilor cu cel puțin 100 de metri...

Încolo, totul a fost în ordine! Hunter a mers și el neregulat, fără să deranjeze însă optica oficialilor; Novator ne-a demonstrat cum se poate trota 1:47,7 la cota de 14 lei și cum se poate merge — în limita unui regulament prăfuit! — 1:37,3 ca să se poată raporta 2 lei la casă!

Obraznic și Kandia au efectuat „saltul lăcustei", învățîndu-ne cum se poate trece de la 1:36,2 și 1:37,8 la 1:32,4 și 1:34,7; iar Făgaș a cîștigat impresionant, după ce în reuniunea precedentă fusese distanțat pentru galop prelungit. Ne exprimăm regretul însă că Nicolae Simion, pe care-l socotim cel mai valoros element al tinerei generații de driveri, își alege asemenea căi dubioase să cîștige. Fidibuz, bineînțeles, a mers nederanjat pe ruta 1:37,8—1:32,8—1:37,7. În felul acesta, toată lumea a fost mulțumită, mai puțin, bineînțeles, noi și publicul!...

Nu știm însă ce anume ne îndeamnă pe toți să poposim în fiecare duminică dimineața pe hipodromul din Ploiești!...

Rezultate tehnice: 1. Don (V. Gheorghe), Distins, Zavera 47,9; 2. Kandia (D. Iana), Hunter, Răsărit 34.7; 3. Ilva Mică (Al. Nacu), Oglinda, Reveria 33,9; 4. Gind (N. Gheorghe), Husa, Habar 37,3; 5. Obraznic (N. Sandu), Stolnic, Supeu 32,4; 6. Silva (Gh. Avram), Jiu, Rampa 29,8; 7. Făgaș (N. Simion), Orator, Foratic 28,4; 8. Novator (Gh. Tănase), Rovinari, Băița 37,3.

Niddy DUMITRESCU

fotbal

STEAGUL ROȘU BRAȘOV ȘI C.F.R. CLUJ AU PROMOVAT ÎN DIVIZIA A,

C.F.R. PAȘCANI, ELECTRONICA OBOR, MEDICINA CLUJ ȘI INDUSTRIA SÎRMEI AU RETROGRADAT ÎN DIVIZIA C

SERIA I

Oțelul Galați—Politehnica București 2—0 (2—0)
Metrom Brașov — Portul Constanța 3—2 (1—1)
Ceahlăul P. Neamț — Chimia Suceava 3—0 (2—0)
Electronica Obor — Steagul roșu Brașov 2—1 (1—0)
Flacăra Moreni — Politehnica Galați 2—1 (1—1)
C.F.R. Pașcani—Poiana Cîmpina 0—1 (0—1)
Progresul Brăila — Metalul București 0—0
Gloria Bîrlad — Dunărea Giurgiu 1—0 (1—0)

CLASAMENT

1. Steagul roșu	30	17	7	6	48—24	41
2. Politehnica Galați	30	15	5	10	38—25	35
3. Metalul	30	14	6	10	54—32	34
4. Flacăra	30	14	6	10	35—34	34
5. Ceahlăul	30	13	7	10	39—33	33
6. Poiana	30	13	7	10	31—36	33
7. Portul	30	13	6	11	53—31	32
8. Progresul	30	11	10	9	31—36	32
9. Oțelul	30	11	8	11	37—34	30
10. Chimia	30	11	7	12	35—34	29
11. Politehnica Buc.	30	10	8	12	36—45	28
12. Dunărea	30	11	4	15	23—36	26
13. Gloria	30	10	6	14	36—50	26
14. Metrom	30	10	5	15	35—44	25
15. C.F.R.	30	10	3	17	30—48	23
16. Electronica Obor	30	7	5	18	32—51	19

SERIA A II-A

C.S.M. Reșița — Metalul Hunedoara 2—0 (1—0)
Metalul Tr. Severin — Chimia Rm. Vîlcea 2—1 (2—0)
Medicina Cluj—Politehnica Timișoara 4—3 (1—1)
Industria sîrmei — C.F.R. Arad 1—2 (1—0)
Electroputere Craiova—Minerul Baia Mare 3—0 (2—0)
C.S.M. Sibiu — C.F.R. Cluj 1—1 (1—0)
C.F.R. Timișoara—Gaz metan Mediaș 2—0 (0—0)
Olimpia Oradea—A.S. Cugir 3—0 (1—0)

CLASAMENT

1. C.F.R. Cluj	30	16	8	6	57—31	40
2. C.S.M. Reșița	30	16	3	11	46—30	35
3. Olimpia	30	14	5	11	46—41	33
4. Metalul Hunedoara	30	15	2	13	41—29	32
5. C.F.R. Arad	30	13	6	11	43—36	32
6. Politehnica	30	12	8	10	42—35	32
7. Electroputere	30	14	4	12	41—47	32
8. C.S.M. Sibiu	30	14	3	13	47—41	31
9. Metalul Tr. Severin	30	14	3	13	41—48	31
10. Gaz metan	30	11	8	11	34—31	30
11. C.F.R. Timișoara	30	10	9	11	41—36	29
12. A. S. Cugir	30	11	7	12	28—36	29
13. Minerul	30	11	4	15	24—27	26
14. Chimia	30	9	8	13	23—44	26
15. Medicina	30	7	8	15	39—56	22
16. Industria sîrmei	30	6	8	16	32—57	20

ÎN DIVIZIA C,

LIDERII AU REZISTAT ȘI ÎN ULTIMA ETAPĂ

SERIA I

Minobrad Vatra Dornei — Textila Buhuși 2—1 (2—1)
Foresta Ciurea — Știința Bacău 0—0
Nicolina Iași — Cimentul Bicaz 6—0 (3—0)
Letea Bacău — Foresta Fălticeni 0—0
Textila Botoșani — Penicilina Iași 3—2 (1—0)
Unirea Negrești — Petrolul Moinești 0—3 (Unirea — retrasă din campionat)

SERIA a II-a

Chimia Oraș Gh. Gheorghiu-Dej — Ancora Galați 1—1 (1—0)
Ș.U.T. Galați — Flamura roșie Tecuci 1—1 (0—0)
Delta Tulcea — Unirea Focșani 3—0 (1—0)
Chimia Mărășești — Metalul Ploiești 0—1 (0—0)
Petrolul Berca — Rulmentul Bîrlad 1—0 (0—0)
Gloria Tecuci — Metalul Brăila 1—1 (1—0)
Metalul Buzău — Gloria C.F.R. Galați 4—1 (1—0)
Petrolistul Boldești — Șoimii Buzău 4—2 (3—1)

SERIA a III-a

Sirena București — Electrica Constanța 0—1
Marina Mangalia — Unirea Mînăstirea 2—1 (1—1)
Autobuzul București — Petrolul Videle 4—0 (2—0)
Ș. N. Oltenița — I.M.U. Medgidia 2—0 (1—0)
Cimentul Medgidia — Celuloza Călărași 1—0 (1—0)
Olimpia Giurgiu — Flacăra roșie București 1—2 (1—1)
I. T. Constanța — Ideal Cernavodă 3—0 (Ideal fiind suspendată)
Aurora Urziceni — T.U.G. București 0—3 (neprezentare Aurora)

SERIA a IV-a

Metalul Tîrgoviște — Chimia Tr. Măgurele 5—0 (2—0)
Comerțul Alexandria — Mașini-unelte București 1—0 (1—0)
Progresul Balș — Unirea Drăgășani 1—0 (1—0)
Muscelul Cîmpulung — Voința București 0—1 (0—0)
Tehnometal București — Carpați Sinaia 2—0 (1—0)
Caraiman Bușteni — Progresul Corabia 0—1 (0—1)
I.R.A. Cîmpina — Minerul Cîmpulung 3—0 (neprezentare Minerul)
C.I.L. Rm. Vîlcea — Prahova Ploiești 0—3 (C.I.L. retrasă din campionat)

SERIA a V-a

Șoimii Timișoara — Progresul Strehaia 2—0 (2—0) — meciul s-a jucat la Bocșa
Victoria Caransebeș — Autorapid Craiova 2—1 (1—0)
Voința Lugoj — Energetica Tr. Severin 1—2 (0—1)
Minerul Anina — Victoria Tg. Jiu 5—0 (4—0)
Minerul Bocșa — Furnirul Deta 3—0 (2—0)
Steagul roșu Plenița — Minerul Lupeni 1—0 (0—0)

SERIA a VI-a

Progresul Sibiu — Aurul Brad 3—0 (1—0)
Minerul Ghelar — Tehnofrig Cluj 2—0 (1—0)
Știința Petroșani — Victoria Călan 2—0 (2—0)
Aurul Zlatna — Arieșul Cîmpia Turzii 2—0 (2—0)
Mureșul Luduș — Mureșul Deva 1—1 (0—1)
Metalul Copșa Mică — A.S.A. Sibiu 4—2 (2—1)

SERIA a VII-a

Bradul Vișeu — Minerul Baia Sprie 1—0 (1—0)
Gloria Bistrița — Dacia Oradea 8—1 (4—1)
C.I.L. Sighet — Someșul Satu Mare 4—0 (1—0)
Victoria Carei — Dinamo Oradea 2—2 (2—1)
C.I.L. Gherla — Topitorul Baia Mare 3—1 (1—1)
Olimpia Satu Mare — Metalul Salonta 5—0 (3—0)
Constructorul Baia Mare — Bihoreana Marghita 0—0
Unirea Oradea — Unirea Dej 1—1 (0—0)

SERIA a VIII-a

Unirea Cristur — Minerul Bălan 2—1 (1—0)
Carpați Brașov — Medicina Tg. Mureș 2—0 (1—0)
Lemnarul Odorhei — Colorom Codlea 3—0 (0—0)
C.F.R. Sighișoara — Chimica Tîrnăveni 4—2 (2—1)
Oltul Sf. Gheorghe — Chimia Făgăraș 3—2 (1—0)
Voința Tîrnăveni — Tractorul Brașov 2—2 (0—0)
Vitrometan Mediaș — Torpedo Zărnești 2—1 (1—0)
Avîntul Reghin — Chimia Oraș Victoria 1—3 (0—2)

ROMÂNIA — POLONIA 40—11

(Urmare din pag. 1)

Irimescu: România — Polonia 13—3, în min. 33.

Încrederea prea mare în dominarea teritorială nu s-a soldat însă cu consecințe plăcute: în min. 35, după o fază dramatică, electrizantă, de suspense am spune, le prilejuiește oaspeților (foarte prompți în exploatarea oricărei fisuri) înscrierea unei încercări la centru (Hodura), transformată (Roguski): 13—8!

Pînă la pauză scorul se mai modifică doar o dată, în min. 40, cînd Wussek reușește o încercare la colț: România — Polonia 16—8.

La reluare, ambele formații intră decise să nu cedeze nimic. Trec 9 minute cu ratări (mai mult de partea românilor, beneficiari ai unor situații favorabile), ce e drept spectaculoase. Apoi, însă, dornici să-și concretizeze superioritatea românii înscriu, un dropgoal (Irimescu, min. 49): 19—8.

După numai 3 minute, înaintarea românilor își amintește că a dominat echipe de calibru mult mai mare decît cea înfruntată ieri, și Țuțuianu (ce pasă splendidă i-a dat Demian!) înscrie o încercare la centru, iar Irimescu completează „formalitățile": 24—8!

În min. 56, Baciu îl înlocuiește pe Stoica, iar un minut mai tîrziu Răscanu, după o fulgerătoare schimbare de direcție, înscrie încă o încercare; Irimescu își face conștiincios datoria și... 29—8.

În min. 66, Musialczyk este înlocuit cu jucătorul-antrenor Janus, dar schimbarea nu e de bun augur pentru oaspeți: cîteva secunde mai tîrziu, Baciu pătrunde în forță și scorul devine 32—8.

Nu trec decît două minute și Suciu, la capătul unei îndelungi curse de slalom printre polonezi, înscrie o încercare, prilejuindu-i lui Irimescu încă o transformare: 37—8, dar Suciu, rănit, este înlocuit de Nicolescu.

Din nou Răscanu, în min. 70, la capătul unei curse splendide, reușește, înscriind o încercare, ultimele puncte ale gazdelor: 40—8.

Oaspeții ne-au dovedit pînă în ultima clipă că au orientare de moment eficace: o mică bîlbîială a apărării noastre și Ostaszewski pecetluiește scorul partidei printr-o frumoasă încercare: 40—11.

La fluierul francezului Charles Durand (excelent) s-au aliniat formațiile: ROMÂNIA — Dăiciulescu; Suciu (Nicolescu), Wussek, Nica, Irimescu; Dragomirescu; Răscanu, Demian, Ciobănel; Țuțuianu, Șerban; Stoica (Baciu), Iorgulescu, Dinu; POLONIA — Włodarczyk; Lodzinski, Calka, Opieka, Baranowski; Jankowski, Musialczyk (Janus); Ostaszewski, Mirosz, Kopyt; Wiejski, Walczak; Frankowski, Roguski, Hodura.

CÎȘTIGĂTORII PREMIILOR SUPLIMENTARE DE LA CONCURSUL SPECIAL PRONOBOX DIN 1 IUNIE 1969

1 autoturism Dacia 1100: Vava Gheorghe — com. Plopiș jud. Maramureș, 2 autoturisme Skoda 1000 MB: Rădulescu Ion — Cîmpulung Muscel și Moisi Coriolan-Oradea;

1 autoturism Trabant 601: Marin Constantin-Pitești;

1 motocicletă Jupiter: Chiru Gheorghe-Bacău;

1 motocicletă IJ Planeta: Cernica Neculae-București; **1 scuter Tula:** Năstasă Ștefan, Orașul Gh. Gheorghiu-Dej; **1 scuter Jetka:** Lupu Dumitru — com. Avrig jud. Sibiu, **1 motocicletă Voshod:** Dochia Ion-București; **1 motocicletă M 104:** Lovin Dragoș-Agnita jud. Sibiu;

7 motorete Carpați cu stelaj: Ștefănescu Dumitru-Brașov, Stoia Teodor — com. Avrig jud. Sibiu; Anghel Nicolae-Cîmpina, Ghindă Dumitru-Timișoara, Răbăceanu St.-București, Balog Francisc-Cluj; Cireașă Ilie-Brăila; **3 ceasornice de mînă Vimpel:** Riclea Onisifor - București; Vaida Gheorghe-Satu Mare și Burlacu Ștefan-Brăila; **1 mapă piele box:** Nate Arpad-Brașov.

AȘA ARATA O VARIANTĂ CU 13 REZULTATE EXACTE LA CONCURSUL PRONOSPORT Nr. 24, ETAPA DIN 15 IUNIE 1969.

I. „U" Cluj — U.T. Arad	2	IX. Metrom — Portul	1
II. Petrolul — Politehnica Iași	1	X. C.S.M. Sibiu — C.F.R. Cluj	x
III. Vagonul — Crișul	1	XI. Ind. sîrmei — C.F.R. Arad	2
IV. Farul — Progresul	1	XII. Metalul Tr. Severin — Chimia Rm. Vîlcea	1
V. „U" Craiova — Din. Buc.	1	XIII. Olimpia Or. — A. S. Cugir	1
VI. A.S.A Tg. M. — F.C. Argeș	2		
VII. Steaua — Dinamo Bacău	1		
VIII. Ceahlăul — Chimia Suceava	1	FOND DE PREMII: 370.121 LEI	

A APĂRUT nr. 250

AL REVISTEI ILUSTRATE

SPORT

Revista ilustrată „SPORT" nr. 250 (11 din 1969) a apărut în 24 de pagini, care cuprind fotografii și reportaje de la cele mai importante evenimente sportive. Spicuim din cuprins:

BOX — Campionatele europene de la București. Comentarii și imagini din fiecare zi de întreceri. 11 pagini dedicate acestui grandios eveniment sportiv la care reprezentanții noștri au obținut rezultate excelente. Și, pentru cititorii revistei SPORT, o surpriză: cei 11 campioni ai europei le oferă autografe.

FOTBAL — A.S.A. Tg. Mureș, hotărîtă să pună capăt „mersului pe sîrmă".

„De la Rudy Wetzer la Pircălab" — perioada anilor 1950—1951 din povestea echipei noastre naționale.

— U.E.F.A. — XXII. Reportaj din Leipzig de la întrecerile fotbaliștilor juniori.

CICLISM — Turul României. Comentarii însoțite de harta traseului pe care îl va urma caravana cicliștilor.

ATLETISM. Însemnări din tribuna campionatelor naționale de primăvară, rezervate atleților seniori.

BASCHET — „Lalelele-baschetbaliștilor" — comentariu după turneul din Olanda.

MAGAZINUL SPORTIV și rubrica „TRUP FRUMOS ȘI SĂNĂTOS" completează acest număr bogat al revistei ilustrate SPORT.

Rețineți din timp, la toate centrele de difuzare a presei din Capitală și din țară, revista ilustrată SPORT!

fotbal

„CRAIOVENII AU ÎNVINS TRADIȚIA CU 1 — 0...“

„U“ CRAIOVA — DINAMO BUCUREȘTI 1—0 (1—0)

CRAIOVA, 15 (prin telefon, de la trimisul nostru). Stadion Central, teren bun, timp noros, aproximativ 35 000 de spectatori ; a marcat : Neagu (min. 17).

„U“ CRAIOVA : Oprea 8 — Niculescu 8, Deselnicu 9, Popa 9, Velea 8, Strîmbeanu 9, Ivan 8, Martinovici 8, Neagu 9, Oblemenco 9, Circiumărescu 6 (min. 69 Băian).

DINAMO : Coman 9 — Popa 8, Boc 9, Dinu 8, Ștefan 8, Ghergheli 8 (min. 70 Frățilă), Stoenescu 8, Sălceanu 4, Nunweiller VI 7, Dumitrache 7, Lucescu 8.

A arbitrat M. Rotaru (Iași) ★★★★, ajutat de E. Bucșe (Sibiu) și I. Boroș (Timișoara).

Trofeul Petschowschi (pentru public) : 9.

Ambianță de factură napolitano-oltenească la debutul acestui derby din „ceasul 30“.

Sute de mașini din întreaga Oltenie au adus un număr record de spectatori (99 la sută tifosi de 18 karate) pe „Centralul“ din capitala Banilor.

Spre deosebire de tribune — palpitînd furtunos ca o... inimă nebună, nebună, nebună — echipele încep jocul vădit marcate emoțional. Fiecare protagonistă are motivele ei de crispare : bucureștenii își joacă teoretic șansa de cucerire a titlului, iar „Universitatea“ încearcă să învingă „complexul Dinamo“ (în întreaga istorie a întîlnirilor dintre cele două echipe, team-ul craiovean n-a reușit să învingă în nici o partidă, șase jocuri fiind cîștigate de echipa dinamovistă, iar trei terminîndu-se la egalitate). Spre surpriza noastră, cea mai emoționată este echipa mai matură, formația dinamovistă, ea părînd și impresionată de demarajul fortissimo al fotbaliștilor olteni. În min. 4 se produce prima fază fierbinte a partidei : Martinovici execută o lovitură liberă laterală, Ivan țîșnește ex-machina și reia spectaculos balonul, cu capul, în bara transversală. Două minute mai tîrziu, Lucescu pleacă irezistibil pe contraatac, ajunge în careul de 16 m și centrează „pe farfurie“ la Dumitrache care reia, incredibil, de la numai 7 metri, peste poarta apărată de Oprea. În min. 14, tunarul craiovean Oblemenco șutează senzațional de la 15 m, dar Coman are o paradă care lasă întreaga asistență mută de uimire și de admirație. Trei minute mai tîrziu însă, Neagu, plecat de la centrul terenului șutează formidabil de la circa 18 m, făcînd inutil plonjonul de kinogramă al portarului dinamovist, mingea intrînd ca o torpilă la rădăcina barei laterale : 1—0 pentru Universitatea.

În timpul primei reprize tribunele mai reacționează temperamental la golurile marcate de U.T.A. la Cluj, goluri care au o vădită înrîurire asupra moralului dinamoviștilor, din ce în ce mai reținuți. De altfel, repriza a doua avea să confirme total această teză, dinamoviștii știindu-se învinși fără apel în dialogul la distanță Cluj — Craiova.

Beneficiarul acestei conjuncturi favorabile, Universitatea Craiova, domină cu dezinvoltură un adversar, învins în primul rînd psihic Publicul simte și el că nimic nu mai poate interveni în soarta partidei, pecetluită mai ales de... transmisiunea de la Cluj a lui Nicolae Soare, care a turnat plumb în ghetele dinamoviștilor. Boc, Ștefan, Dinu, Popa, Stoenescu și Coman sînt singurii care ne amintesc de „garda care moare dar nu se predă“, ei luptînd cu o extraordinară voință împotriva iureșului craiovean care se abate val după val spre butul bucureștean. Finalmente, nimic nu se mai schimbă, zarurile aruncate încă din prima repriză a meciurilor de la Craiova și Cluj rămînînd neclintite.

Universitatea Craiova — care a făcut un meci excelent — obține prima sa victorie din șirul celor 10 întîlniri cu Dinamo București.

Marius POPESCU

Tineret rezerve : Universitatea Craiova — Dinamo București 6—2.

MARELE „SUSPENS“ N-A DURAT MULT

„U“ CLUJ — U.T.A. 0—2 (0—2)

CLUJ, 15 (prin telefon, de la trimisul nostru). Stadion Municipal, timp frumos, teren bun, spectatori aproximativ 20 000 ; au marcat Axente (min. 7) și Lereter (min. 28).

„U“ CLUJ : Moldovan 7 — Crețu 5, Pexa 6, Solomon 6, Cîmpeanu 6, Anca 5 (min. 52 Codrea), Neșu 6, Uifăleanu 5, Mustețea 8, Oprea 5 (min. 58 Lică), Bungău 7.

U.T.A. : Gornea 7 — Birău 6, Bacoș 7, Pojoni 7, Broșovschi 7, Axente 9, Petescu 8, Lereter 8, Șchiopu 5 (min. 46 Moț 6), Domide 7, Fl. Dumitrescu 9.

A arbitrat Nicolae Rainea (Bîrlad) ★★★★★, ajutat de Cornel Nițescu (Sibiu) și Otto Anderco (Satu Mare).

Trofeul Petschowschi (pentru public) : 9.

(Urmare din pag. 1)

nr. 11 al formației textiliste cîștigă duelul pentru balon, purtat cu Pexa în apropierea liniei de fund, execută precis o centrare înapoi la Lereter care mai face doi-trei pași și apoi șutează puternic spre colțul mic ; înainte de a poposi în plasă, mingea a mai întîlnit piciorul unui apărător clujean, se pare al lui Solomon, care a încercat să respingă.

2—0 în min 28 și problema titlului de campioană națională — ediția 1968—1969 este ca și rezolvată. Nu s-a scurs decît o jumătate de oră și, în continuare, jocul pierde substanțial din interes, desfășurîndu-se fără tempo, fără faze picante de poartă. Minutele trec prilejuindu-ne doar înregistrarea cîtorva șuturi (min. 34 — Mustețea, min. 35 — Bungău, min. 36 — Domide) expediate din afara careului mare. Doar voleul lui Fl. Dumitrescu (min. 40) executat din colțul careului mic și respins miraculos în corner de Moldovan scoate acest final de repriză din anonimatul în care căzuse.

Întreagă repriză a doua, lipsită de goluri a fost o înșiruire de faze mai mult sau mai puțin anoste. Ar mai trebui spus, poate, doar faptul că un timp după reluare „U“ a încercat să reducă din scor atacînd mult mai decis decît o făcuse în prima repriză, cînd a avut dese perioade de „non combat“ (evidente la unii dintre jucători). Apoi, încet-încet, U.T.A. a echilibrat jocul, a avut o bară : Axente (min. 63), la fel ca și „U“ cu trei minute înainte la un șut al lui Mustețea din interiorul careului. După aceste emoții formația arădeană a așteptat ca pe o mană cerească fluierul final al arbitrului. Și cînd, în sfîrșit, acesta s-a auzit i-am văzut pe textiliști — după atîta amar de vreme — într-adevăr, fericiți. Fericiți și într-atît de epuizați încît au trebuit să primească întinși pe gazon gratulațiile numeroșilor suporteri care invadaseră terenul.

Tineret-rezerve : Universitatea Cluj — U.T.A. 3—2 (1—1).

VICTORIA PORTARULUI !

A.S.A. TG. MUREȘ — F.C. ARGEȘ 0—3 (0—1)

TG. MUREȘ 15 (prin telefon, de la trimisul nostru). Stadionul „23 August“, timp închis (a plouat înainte de meci), teren moale, alunecos, cu apă, spectatori circa 6 000. Au înscris : Dobrin (min. 5 și 83) și Nuțu (min. 85).

A.S.A. Tg. Mureș : Ungvari 9 — Șleam 6, Dondoș 7, Toth 7, Hainal 7, Siko 6 (din min. 71 Czako), Ciutac (fără notă pentru atitudine nesportivă), Lucaci 7, Mureșan 6, Raksi 8, Silaghi 6 (din min. 77 Lungu).

F. C. Argeș : Ion Vasile 10 — Ciolan 8, Barbu 9+, Vlad 9+, Ivan II 7, Prepurgel 7, N. Ionescu 7, Nuțu 8, Radu 7 (din min. 60 Roșu 7), Dobrin, Jercan 7. În min. 76 I. Vasile, accidentat, a fost înlocuit cu Ariciu 8.

A arbitrat Grigore Birsan (Galați) ★★★★★, ajutat la linie de C. Bărbulescu și C. Popa (ambii din București).

Trofeul Petschowschi, pentru public : 8.

Cîtă deznădejde se putea citi în ochii fotbaliștilor din Tg. Mureș și ai spectatorilor care îi susțineau, în momentele cînd Ion Vasile apăra ca un leu victoria Argeșului, amenințată pînă în finalul meciului ! Și exact în clipa cînd totul era pierdut, o dată cu cel de al doilea gol al oaspeților, fețele triste ale localnicilor s-au înseninat și entuziasmul a explodat ca la o victorie : pe calea undelor venise vestea înfrîngerii Progresului, ceea ce însemna salvarea nesperată în aceste momente a A.S.A.-ei.

Nu vă luați după scorul cu care s-a încheiat partida F.C. Argeș — A.S.A. Tg. Mureș dacă vreți să știți ce s-a petrecut azi pe stadionul din localitate. A fost, cum se spune, o luptă pe viață și pe moarte, cu nenumărate faze electrizante, dramatice, mai ales la poarta Argeșului, supusă în repriza a doua unui asediu fără sfîrșit și unui bombardament infernal. Dar Ion Vasile, într-o zi de aur, a apărat tot ceea ce era posibil și... imposibil chiar. Victoria Argeșului este, de fapt, victoria acestui portar care ne-a oferit azi o demonstrație aproape neverosimilă de îndemînare, precizie și inspirație !

Furtună în primele 4 minute în careul piteștenilor. Gazdele sînt gata să înscrie chiar în primul minut de joc, dar Ion Vasile plonjează decis în picioarele lui Mureșan. Alte acțiuni fulgerătoare ale fotbaliștilor din Tg. Mureș par să anunțe deschiderea scorului. Dar iată, în min. 5 o lovitură de teatru : Dobrin execută, fără forță, o lovitură liberă de la 20 de m și mingea se duce încet, pe lîngă zid, dar și pe lîngă portar care alunecase, în plasă. Este 1—0 pentru F.C. Argeș. Acest succes neașteptat a constituit cum era și de așteptat un adevărat tonus pentru oaspeți.

Raksi deosebit de ambițios, repune echipa în atac și încheie o acțiune spectaculoasă, în min. 10, cu un șut puternic, pe care Ion Vasile îl respinge în corner. Gazdele insistă și preiau cu totul inițiativa. Pentru argeșeni minutul cel mai lung fiind probabil al 25-lea din meci cînd 3 șuturi năpraznice au fost respinse în ultima fracțiune de secundă de Ion Vasile și de omul de granit din fața lui, Vlad. Argeșul se degajează din această încercuire abia în ultimele minute ale reprizei cînd Nuțu și apoi Radu în contraatac, ratează două ocazii rarisime.

Să descriem și repriza a doua ? A fost un asalt continuu la poarta lui Ion Vasile, azi imposibil de învins nici la o lovitură de la 11 m ! Într-adevăr, în cel mai greu moment al meciului (min. 75) care putea să aducă prăbușirea echipei sale el a salvat lovitura de pedeapsă executată de Sico !

Salvată și de astă dată formația piteșteană și-a recăpătat suflul și, profitînd de uzura nervoasă a gazdelor, a majorat scorul în ultimele minute sprintînd astfel irezistibil spre dulcea victorie pentru care luptase cu atîta însuflețire.

Jack BERARIU

La tineret-rezerve : *A.S.A. Tg. Mureș — F.C. Argeș* 1—1 (0—0).

MEDALIE DE BRONZ, IN EXTREMIS

RAPID — JIUL 3—0 (1—0)

Stadion Republicii ; timp răcoros, teren bun ; spectatori, aproximativ 3 000. A marcat Neagu (min. 44, 74 și 80).

RAPID : Răducanu 8 — Pop 7, Motroc 7, Lupescu 8, Mușat 8, Dinu 7 (min. 46 Dumitru 9), Marin 8, Năsturescu 8, Petreanu 9 (min. 46 O. Popescu 7), Neagu 10, Codreanu 6 (min. 46 Petreanu).

JIUL : Stan 5 — Tonca 5, Georgescu 4, Stocker 4, Mihai 5, Cotormani 6, Sandu 6 (min. 80 Popa Remus), Peronescu 7, Libardi 7, Achim 6 (min. 54 Grizea 7), Naidin 6.

A condus N. Cursaru (Ploiești) ★★★★★, ajutat la tușe de O. Calugherovici (Brașov) și V. Cocoi (Constanța).

Trofeul Petschowschi, pentru public : 10.

Tineret rezerve : Rapid — Jiul 1—0 (0—0).

Partida a găsit greu audiență la public, abia spre sfîrșit, prin ultimele goluri ale lui Neagu, datorită lipsei ei de semnificație pentru zonele fierbinți ale clasamentului. Despre superioritatea Rapidului se poate vorbi în toate sensurile, cît despre Jiul, evoluția sa mediocră, marcată de stîngăcii greu de calificat, mai ales în fața de apărare, ne împiedică să-i agățăm pe piept, pentru toată perioada vacanței, cîteva adjective cu clinchet de clopoței. Mai important decît a referi despre filmul jocului ni se pare a sublinia procesul de masivă regenerare a echipei bucureștene. În ultimele două etape antrenorii Bărbulescu și Cristescu au lansat un val de fotbaliști tineri, marcați de talent și de notabile cunoștințe fotbalistice. Pop și Mușat, Marin și Petreanu sînt nume ce vor obține probabil credit definitiv în formula viitoare de echipă a giuleștenilor, conferindu-i acesteia (alături de Neagu și Dumitru) un substanțial coeficient de tinerețe. Ieri, de exemplu, toți au evoluat cu randament tactic, cel mai laborios și util fiind Petreanu (pe nedrept mustruluit în timpul jocului de coechipierii săi mai vîrstnici). Pentru un ochi avizat, echipa din Giulești începuse să dea semne de scleroză. De aceea transplantul de tinerețe, preconizat de către conducerea tehnică, ne pare o acțiune oportună și înțeleaptă. Rapidiștii au ratat în prima repriză numeroase momente prielnice și au finalizat de trei ori prin Neagu, iute, isteț și penetrant Primul gol : Năsturescu — centrare, Codreanu reia defectuos, balonul ajunge la Neagu care înscrie de aproape, secundul — rapidistul face o cursă solitară de aproximativ 50 de metri (!!!) ajutat de erorile de plasament a tuturor apărătorilor adverși și marchează ; ultimul gol a avut o notă de inedit : Răducanu a degajat, ca un uriaș, peste vreo 70 de m, fundașii Jiului s-au invitat ca grecii cine să respingă și balonul neatins de nimeni a fost percutat în poartă de către Neagu (o minge lovită numai de către Răducanu și Neagu s-a transformat în gol).

Romulus BALABAN

O minge șutată prea încet de Codreanu ajunge la Neagu, care va înscrie primul gol al Rapidului.
Foto : P. TÎNJEALA

Ghiță, atent și prompt în intervenții, blochează cu siguranță mingea în fața lui Voinea. Fază din meciul Steaua — Dinamo Bacău

„UN RECITAL“ AL RATĂRILOR !

STEAUA — DINAMO BACĂU 1—0 (0—0)

Stadion 23 August ; teren bun ; timp frumos ; spectatori aproximativ 2 000 ; a marcat : Pantea (min. 48).

STEAUA : Suciu 8 — Sătmăreanu 7, D. Nicolae 6, Hălmăgeanu 9, Vigu 7, Dumitriu III 7 (din min. 70 D. Popescu 6), Negrea 7, Pantea 8, Ștefănescu 5 (din min. 34 Tătaru II 7), Voinea 6, Creiniceanu 8.

DINAMO BACĂU : Ghiță 9 — Kiss 6, Nunweiller IV 7, Velicu 7, David 6, Vătafu 7, Dușan 7 (din min. 58 Cernat 6), D. Ene 6, Dembrovschi 7, Rugiubei 6 (din min. 64 Băluță 6), Simionaș 6.

A condus Alexandru Alexe (Rm. Vîlcea) ★★★★, ajutat la cele două tușe de S. Drăgulici (Tr. Severin) și Al. Ene (Craiova).

Trofeul Petschowschi, pentru public : 9.

Trecem peste primele 30 de minute ale acestei partide, tipică de sfîrșit de sezon, în care vrăbiuțele ciuguleau liniștite pe părțile laterale ale celor două careuri de 16 m. Se juca lejer, ca la un meci de antrenament și aveam chiar impresia că întîlnirea nu ne va oferi pînă la urmă nici măcar satisfacția vreunui gol.

În minutele 33 și 34 jocul s-a animat însă brusc, pe fondul unei succesiuni de acțiuni frumoase ale bucureștenilor și astfel am înregistrat primele emoții la poarta lui Ghiță. Scorul nu s-a deschis, pe de o parte datorită inspiratelor intervenții ale portarului băcăuan și, pe de altă parte, ratărilor incredibile ale atacanților de la Steaua, care — din păcate — aveau să continue acest... festival al risipirii de ocazii și în repriza secundă.

Această parte a meciului a început mult mai alert ca cealaltă și în min. 48 Creiniceanu a făcut o cursă lungă pe extremă, încheiată cu o centrare-șut, pe care Pantea, plasat excelent, a reluat-o cu capul în plasă : 1—0. După gol, Steaua a dominat insistent minute întregi, dar, cum spuneam, Voinea et comp au oferit celor puțini prezenți adevărate „lecții“ de cum se poate rata într-un meci de campionat. De pildă, în min. 68 Tătaru II aflat singur cu Ghiță a evitat blocajul acestuia și a pasat mingea lui Voinea, care de la 3—4 m a trimis-o pe lîngă poarta goală. Steaua a continuat să domine și să se distreze cu ocaziile pînă în ultimele 10 minute, cînd Dinamo Bacău a revenit în atac și a avut o scurtă, însă puternică presiune la poarta bucureștenilor. Dar, molipsiți, probabil, de la colegii lor de dispută, oaspeții au ratat prin D. Ene și Dembrovschi două mari ocazii de a egala. Așa încît, nu greșim dacă spunem că am asistat nu la un meci de fotbal, ci la un „recital“ de ratări !

Călin ANTONESCU

La tineret-rezerve ; Steaua — Dinamo Bacău 2—1 (0—1)

„CONFORM AȘTEPTĂRILOR...“

PETROLUL 4 (3) POLITEHNICA 1 (0)

PLOIEȘTI, 15 (Prin telefon de la trimisul nostru). Stadion Petrolul, timp frumos, vînt ușor, teren excelent, spectatori aproximativ 15 000. Au marcat : Moldoveanu (min. 6), Dridea (min. 26 și 32), Dincuță (min. 70) pentru Petrolul, și Cuperman (min 72), pentru Politehnica Iași.

PETROLUL : Stelian 7 — Gruber 8, Bădin 7, Florea 7, Ionescu 6, Dincuță 7, Iuhasz 7, Oprișan 8, Dridea 8, Grozea 8, Moldoveanu 8.

POLITEHNICA : Constantinescu 6 (min. 35 Cizic 8) — Gavrilă 5, Ianul 6, Stoicescu 7, Deleanu 5, Ștefănescu 7, Goleac 6, Incze IV 7, Lupulescu 6, Cuperman 7, Costăchescu 5 (min. 62 Ailoaie 6).

A arbitrat C. Petrea ★★★★★ ajutat la linie de V. Pădureanu și V. Toma (toți din București).

Trofeul Petschowschi (pentru public) : 8.

Nu trecuseră decît 6 minute de joc cînd — la capătul unui violent asediu la poarta lui Constantinescu — Moldoveanu „îl întoarce“ pe Gavrilă și șutează sec, în interiorul careului, direct la vinclu : 1—0 !

Petrolul își simte adversarul slab — într-adevăr, ieșenii ne vor lăsa minute în șir cu impresia că au coborît pe drumul Moldovei numai pentru a îndeplini o nedorită formalitate — și continuă să atace în trombă, dirijînd majoritatea baloanelor spre Dridea, nebănuit de amenințător astăzi. Și rezultatele — datorate, e drept, și nonșalanței cu care Deleanu și compania își păzesc buturile — nu întîrzie. 2—0 în min. 26 — la un corner de pe stînga, Constantinescu și Stoicescu se jenează reciproc, iar Dridea reia, cu capul, în poarta goală — și 3—0 în min. 32, cînd același Dridea deviază pe lîngă portarul ieșean, stupefiat, un șut năpraznic expediat de Dincuță din marginea laterală a careului.

La acest scor de forfait, conturile sînt încheiate... Petrolul stinge motoarele, iar ieșenii, scăpați de sub complexul golurilor cît mai puține, îndrăznesc să treacă linia de centru

Pauza nu schimbă nimic din atmosferă, la reluare jocul fiind de-a dreptul anost, desfășurîndu-se îndeobște în zona mediană a terenului, unde greșelile copilărești abundă de ambele părți. Cînd jocul era considerat definitiv pierdut din punctul de vedere al interesului — toată lumea trage cu urechea la tranzistoare — Dincuță transformă în gol, cu o „bombă“, o lovitură liberă de la 30 m care părea absolut inocentă.

La 4—0, ieșenii se mai trezesc, jocul lor se înviorează și în consecință ritmul partidei devine tot mai alert. În min. 72 Cuperman profită de o ezitare a defensivei petroliste și înscrie golul de onoare al echipei sale. Apoi totul se cufundă în aceeași mediocritate..

Grozea pare marcat de oboseală, eforturile lui Lupulescu sînt, evident, zadarnice...

Pînă la sfîrșit, nu se mai întîmplă nimic deosebit, într-o partidă în care de altfel totul s-a petrecut CONFORM AȘTEPTĂRILOR...

Ov. IOANIȚOAIA

La tineret-rezerve Petrolul — Politehnica Iași 5—1 (2—1).

MINUTUL FATAL 84!...

FARUL 1 (0) PROGRESUL 0

CONSTANȚA, 15 (prin telefon, de la trimisul nostru). Stadionul „1 Mai“, teren excelent, timp frumos, spectatori 15 000 ; a marcat Badea (min. 84).

FARUL : Ștefănescu 8 — Pleșa 6, Stoica 6, Mareș 6, Antonescu 5, Constantinescu 5 (min. 55 Etem 6), Koszka 6, Sasu 5 (min. 25 Badea 7), Ologu 6, Tufan 7, Kallo 7.

PROGRESUL : Manta 8 — V. Popescu 6, Măndoiu 4, A. Constantinescu 6, Neacșu 6, Grama 6, Matei 5, Soangher 5, Oaidă 6 (min. 65 Mateianu 6), Beldeanu 5, Țarălungă 7.

A arbitrat Oct. Comșa ★★★★, ajutat la tușă de N. Mogoroșă și C. Savu (toți din Craiova).

Trofeul Petschowschi (pentru public) : 9.

După cum era de așteptat, partida dintre Farul și Progresul a trezit un interes deosebit. Ca o bombă a explodat știrea care anunța că jocurile-cheie, care vizau retrogradarea (acelea de la Tg. Mureș și Ploiești), nu se vor transmite la radio. Evident, nimeni nu dorea să întenteze nimănui vreun proces de intenție, dar... paza bună trece primejdia rea.

Meciul a început cu un atac vijelios din partea gazdelor, care sînt pe punctul de a înscrie chiar din primul minut, dar șutul lui Sasu nimerește bara. Progresul ripostează, Șoangher îl pune într-o poziție excelentă pe Țarălungă și acesta, la rîndul său, expediază o bombă la rădăcina barei. Notăm, în continuare, o splendidă intervenție a lui Ștefănescu (min. 16), cînd acesta culege chiar din capul lui Oaidă, o foarte periculoasă centrare a lui Țarălungă. Apoi, Farul este din nou pe punctul de a deschide scorul (min. 22) : Măndoiu este depășit de balon, dar Sasu ratează, deși în fața lui se afla doar... o poartă goală. După acest al doilea eșec, înaintașul constănțean (care acuza o întindere) este înlocuit de antrenorul Cosmoc.

După pauză Farul domină, dar steril, iar Progresul se apără încercînd, din cînd în cînd, contraatacuri lansate prin Țarălungă. La poarta gazdelor nu se înregistrează însă nici o fază periculoasă. În această perioadă Manta se remarcă printr-un reflex uimitor, respingînd în corner un șut deosebit de puternic al lui Kallo. Apoi este rîndul Farului să treacă prin cîteva momente grele, cînd echipa rămîne în 10 oameni, prin accidentarea lui Ologu (min. 75). Jocul se echilibrează, fără să ofere însă cît de puțin spectacol.

Și, cînd se părea că toate conturile sînt lichidate, că ambele echipe se mulțumesc cu un rezultat de egalitate, intervine acel fatal minut 84, care spulberă orice bănuială precum că în acest meci s-ar fi făcut vreun aranjament. La un contraatac constănțean, Măndoiu comite o nouă greșeală, de data aceasta capitală, trimițîndu-i balonul lui Badea, și acesta înscrie nestingherit, de aproape.

La cîteva clipe după fluierul final, jucătorul Progresului intră plîngînd în cabine : au aflat că în sezonul viitor vor juca în divizia B...

Ion OCHSENFELD

La tineret-rezerve : Farul — Progresul 0—0 (un scor pe care l-a visat prima formație...)

Meci frumos, goluri multe, victorie meritată

VAGONUL — CRIȘUL 4-2 (3-0)

ARAD, 15 (prin telefon de la trimisul nostru). Stadion C.F.R., teren greoi, timp ploios, spectatori aproximativ 200 (din care 50% orădeni). Au marcat : Arnotchi (min. 2 și 45), Dembrovschi (min. 13), Stănoaie (min. 71), pentru Vagonul, respectiv, Balogh (min. 53) și Kun I (min. 88) pentru Crișul.

Vagonul : Gherghel 8 — Mihăilescu 7, Pop 6, Mülroth 6, Lenart 7, Mihai 7 (Schweilinger din min. 65), Sfîrlogea 8, Stănoaie 7, Dembrovschi 9, Arnotchi 9, Macavei 7.

Crișul : Baumgartner 5 (Catona min. 46—7) — Balogh 7, Sărac 6, Naghi 6, Popovici 5, Tomeș 6, Dărăban 6 (min. 65 Kun I). Suciu 6, Cociș 6, Kun II 7, Petrescu 6.

A arbitrat Ilie Drăghici (București) ★★★★★, la centru, C. Dinulescu (Buc.) și V. Trifu (Baia Mare).

Trofeul Petschowschi, pentru public : 7.

Arădenii — conduși azi de antrenorul echipei de tineret C. Călinescu, deoarece antrenorul Dușan a fost „obosit“ după o noapte grea (prima variantă) sau „bolnav“ (a doua variantă) — și-au onorat și de data aceasta ultimele evoluții, cîștigînd pe merit în fața orădenilor.

În ciuda condițiilor de desfășurare (ploaie, teren desfundat), partida a plăcut prin acuratețea cu care au fost lucrate și finalizate cinci din cele șase goluri înscrise. Păcat că în prima repriză au fost unele momente în care „plata polițelor“ între jucători a umbrit aspectul general al partidei, însă intervenția promptă și autoritară a arbitrului Ilie Drăghici a anihilat aceste tendințe.

Cîteva momente mai importante ale partidei. În min. 2 o centrare a lui Dembrovschi îl pune pe Arnotchi în situația de a înscrie : 1—0. Atacurile arădene se succed și, după ce Macavei (min. 8), Sfîrlogea (min. 10 și 12) ratează, Dembrovschi șutează puternic de la 20 m și 2—0. Ne aflăm în min. 13. Este rîndul orădenilor să încerce vigilența lui Gherghel, care blochează mingea în picioarele lui Kun II, în min. 18. În min. 45 Dembrovschi — azi prezent pe tot terenul — îl deschide pe Arnotchi și 3—0. În repriza secundă Crișul joacă mai atent în apărare, domină minute în șir. În min. 53 Balogh reduce din scor : 3—1. După ce Dembrovschi (min. 58), Suciu (min. 60 și 62) ratează, arădenii transformă în min. 71 o lovitură de la 11 m prin Stănoaie, la un fault comis de Sărac asupra lui Arnotchi. În min. 88 Kun I stabilește scorul final al meciului : 4—2.

Petre ARCAN

Tineret-rezerve : Vagonul Arad — Crișul Oradea 2—3 (1—2)

ECHIPA ETAPEI

I. VASILE

POPA BARBU VLAD VELEA

STRÎMBEANU LERETER

PANTEA NEAGU („U“ Craiova) NEAGU (Rapid) DUMITRESCU

sportul în lume

FLORETISTELE ROMÂNCE AU DOMINAT NET

PARIS, 15. — Actuala ediție a Trofeului Jeanty s-a soldat cu un mare succes al floretistelor noastre. Cvartetul excelentelor lame din România s-a impus atît în semifinalele disputate în cursul dimineții cît și în episodul final. În semifinale, floretistele noastre s-au clasat astfel: *grupa I:* 1. Szabo 3 v (7 t.p.); 2. Gulacsy (Ungaria) 3 v (10 t.p.); 3. Vicol 2 v (14 t.p.); *grupa a II-a:* 1. Rejtö (Ungaria 4 v (9 t.p.); 2. Drîmbă 4 v (14 t.p.); 3. Ardeleanu 3 v (15 t.p.).

Finala a scos în evidență forma bună a Ilenei Drîmbă care nu a pierdut decît asaltul cu Maria Vicol (2—4). Aceasta a terminat pe locul III, între ele intercalîndu-se Olga Szabo. Iată, de altfel, clasamentul final: 1. Ileana Drîmbă 4 v (9 t.p.); 2. Olga Szabo 3 v (13 t.p.); 3. Maria Vicol 3 v (14 t.p.); 4. Ildiko Rejtö (Ungaria) 2 v (16 t.p.); 5. Suzana Ardeleanu 2 v (17 t.p.); 6. Maria Gulacsy (Ungaria) 1 v (17 t.p.).

EISENACH: 5 ROMÂNI ÎN FINALĂ

EISENACH 15 (prin telefon). Concursul internațional de sabie desfășurat în localitate a revenit lui Olcinski (R.D.G.), cu 13 v. În turneul final — cu 16 trăgători — s-au calificat 5 sabreri români: Irimiciuc — locul 2 cu 12 v. — 35 t.p., Vintilă-locul 3 cu 12 v. — 43 t.p., Bădescu — locul 6, Nicolae — locul 10 și Androne — locul 13.

ILEANA SILAI (2:05,4) ÎNVINGĂTOARE LA BUDAPESTA

BUDAPESTA 15 (Agerpres). În concursul atletic internațional Nepszava, cursa de 800 m femei a fost cîștigată de reprezentanta României, Ileana Silai. Ea a realizat timpul de 2:05,4 — cea mai bună performanță românească a anului și totodată a treia din lume. Pînă la această dată au realizat cifre superioare campioana olimpică Madeline Mannings (S.U.A.) — 2:04,7 și recordmana mondială Vera Nikolici (Iugoslavia) — 2:05,0.

La aruncarea ciocanului s-a înregistrat o mare surpriză: deși cu un rezultat bun (70,68 m), campionul olimpic și recordmanul mondial Gyula Szivotzki s-a clasat abia pe locul al treilea! Proba a fost cîștigată de sovieticul Romuald Klim, care a obținut o aruncare de 72,84 m.

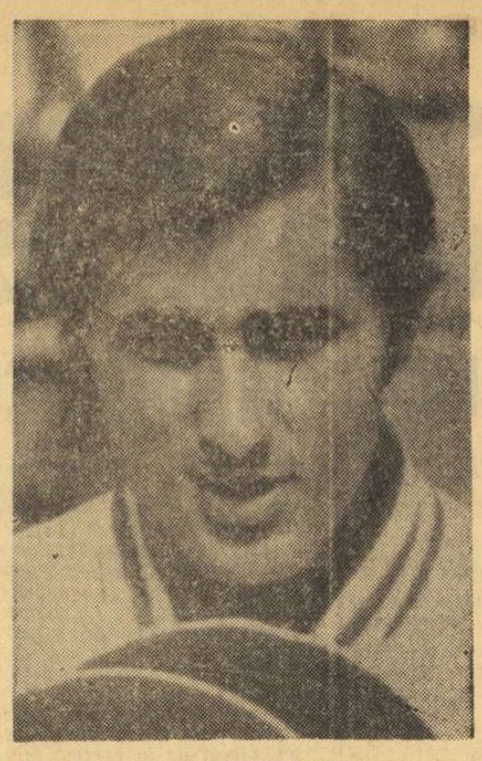

ILIE NĂSTASE

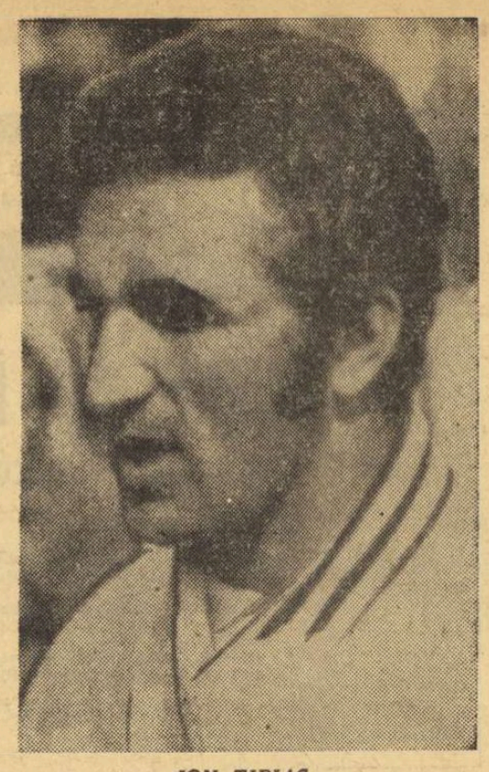

ION ȚIRIAC

VICTORIE CONFORTABILĂ LA VALENCIA PENTRU TENISMANII ROMÂNI: 4—1

Trimisul nostru special RADU VOIA transmite:

Într-o după-amiază valenciană, cu soare torid, au luat sfîrșit întrecerile tenismanilor români și spanioli, competitori în semifinalele zonei europene a „Cupei Davis". Rezultatul general era cunoscut — România calificîndu-se după numai două zile de joc — astfel că ultimele meciuri nu aveau darul decît să completeze cu detaliile finale tabelul de scor (4—1). Cu această distanță confortabilă de puncte, românii păşesc pentru prima dată pragul finalelor europene în competiția supremă a tenisului

PENTRU A TREIA OARA ȚIRIAC PĂRĂSEȘTE VICTORIOS TERENUL

„Lyz" Arilla nu a reușit să înscrie punctul de onoare oricît o doreau fervenții săi admiratori din Valencia. Era și foarte greu în fața unui Ion Țiriac în mare formă, decis să nu lase nimic adversarilor săi.

Primul set a decurs în nota de netă superioritate a românului, mereu sigur pe servicii și stăpîn pe toate mijloacele defensive care stopau atacurile la fileu ale lui Arilla, uneori desfășurate într-o viteză uluitoare. Surprins în repetate rînduri de passingurile lui Țiriac, jucătorul spaniol începe să-și piardă încrederea și a fost suficient un break la 2—2 pentru ca apoi el să cedeze toate ghemurile la rînd.

În setul al doilea, brusc, Ion Țiriac începe să dea semne de oboseală și adversarul său prinde, din nou, curaj. Arilla servește foarte bine și apoi un ghem luat contraserviciului îl aduce la 4—2. De aci, a fost un singur pas pînă la cîștigarea setului, așa că scorul partidei se egalează.

Țiriac joacă mult mai atent în setul III. Deși pierde serviciul la 1—2 face și el imediat break (2—2) ca apoi să se distanțeze la 4—2. După o serie de schimburi de mingi spectaculoase, el cîștigă confortabil acest set. Ultimul set are o evoluție cu totul deosebită de cele precedente. Fiecare jucător își cîștigă serviciul acționînd decisiv la fileu. Se ajunge astfel la 5—4 cu Arilla la serviciu. Aici, foarte concentrat și dîrz, Țiriac începe să dea reveruri puternice ajungînd la 15—40. Egalează Arilla printr-un efort extraordinar care mai salvează apoi un al treilea meci-bal. La al patrulea, însă, la un excelent passing-cross al românului, Arilla rămîne spectator. Scor final: 6—3, 5—6, 6—2, 6—4 pentru Țiriac.

ORANTES REDUCE SCORUL

Înlocuindu-l pe titularul absent (Ilie Năstase a suferit o întindere musculară în epuizantul meci de dublu din ajun), Petre Mărmureanu nu a reușit — cu toate eforturile sale — să țină piept unui Manuel Orantes dezlănțuit. La loviturile sale în forță, spaniolul a răspuns tot atît de puternic adăugînd însă un plus de regularitate. Noul „Manolo" al tenisului spaniol s-a distanțat cu relativă ușurință în toate cele trei manșe ale partidei deși n-au lipsit intermediile de joc echilibrat pe parcursul multora dintre ghemuri. Scorul partidei: 6—1, 6—1, 6—1, pentru Orantes.

Tenismenii români și-au luat — așa dar — o categorică revanșe pentru înfrîngerea suferită acum, doi ani la București și au cucerit cu brio lauri de învingători într-o întrecere urmărită cu interes de întreaga lume sportivă.

REGATA STOCKHOLM LA CAIAC-CANOE

SPORTIVII ROMÂNI ÎNVINGĂTORI ÎN 4 PROBE

STOCKHOLM, 15 (prin telefon). — Timp de două zile, întrecerile din cadrul regatei internaționale de caiac-canoe au dominat viața sportivă a orașului. Interesul deosebit pentru această competiție își află desigur explicația și în valoroasa prezență a multor caiaciști și canoiști cu renume mondial. Într-adevăr, la startul celor 10 probe ale regatei s-au aliniat puternicele echipe ale țării gazdă, precum și din *Danemarca, Anglia, Finlanda, ROMÂNIA, U.R.S.S., Ungaria, R.F. a Germaniei.* În această companie redutabilă, reprezentanții noștri au avut o evoluție excelentă cîștigînd patru locuri I.

Sîmbătă s-au desfășurat întrecerile de viteză încheiate cu următoarele rezultate:

K 2—1000 m: 1. Saporenko—Moruzov (U.R.S.S.) 3:30,5; 2. Vernescu — Sciotnic (ROMÂNIA) 3:32,0; 3. Pocora — Simiocenco (ROMÂNIA) 3:32,6.

K 1—1000 m: 1. Saporenko 3:30,2; 2. Andersson (Suedia) 3:31,5; 3. Kostenko (U.R.S.S.) 3:52,0; ...6. Coșniță (ROMÂNIA) 3:54,7.

C 1—1000 m: 1. Fedulov (U.R.S.S.) 4:21,0; 2. Macarenco (ROMÂNIA) 4:23,0; 3. Butelchin (ROMÂNIA) 4:24,7.

C 2—1000 m: Covaliov — Patzaichin (ROMÂNIA) 3:52,2; 2. Manea — Calabiciov (ROMÂNIA) 3:55,0; 3. Dribas — Kaleaghin (U.R.S.S.) 3:58,0.

K 1—500 m (F): 1. Ingemarie Swensson (Suedia) 2:03,5; 2. Renate Breuer (R.F.G.) 2:05,9; 3. Ilonka Mozes (Ungaria) 2:06,6; 4. Valentina Serghei (ROMÂNIA) 2:06,1.

Duminică, pe o vreme foarte favorabilă, competiția a continuat cu probele de fond. Rezultatele tehnice:

K 2—7000 m: 1. Vernescu — Sciotnic 22:10,0; 2. Gusse — Fischer (R.F.G.) 22:12,0; 3. Pocora — Simiocenco 22:15,0; 4. Saporenko — Moruzov 22:29,0.

C 1—7000 m: 1. I. Macarenco 27:15,0; 2. Fedulov 27:42,0; 3. Butelchin 28:27,0.

C 2—7000 m: 1. Covaliov—Patzaichin 24:47,0; 2. Calabiciov — Manea 25:03,0; 3. Dribas — Kaleaghin 25:28,0.

K 1—5000 (F): 1. Ingemarie Swensson 21:47,0; 2. Eva Sist (Suedia) 22:14,0; 3. S. Stalberg (Suedia) 22:20,0; 4. Mozes 22:31,0; 5. Val. Serghei 22:40,0.

K 1—10 000 m: (fără timp) 1. Kostenko; 2. Tarev (U.R.S.S.); 3. Andersson; 4. Coșniță; 5. Hansen (Danemarca).

LA LJUBLJANA FL. GHEORGHIU A OBȚINUT O NOUĂ REMIZĂ

BELGRAD 15 (Agerpres). — După 11 runde, în turneul internațional de șah de la Ljubljana conduce iugoslavul Planinci cu 7½ p, urmat de Gligorici și Puc 7 p. Byrne 6½ p, Florin Gheorghiu 6 p, (1). În runda a 11-a Gligorici l-a învins pe Puc, iar Planinci a remizat cu Parma. Rezultatul de egalitate a fost consemnat și în partida Damianovici—Gheorghiu, după numai 50 de minute de joc.

Victorie și record pentru Ickx — Oliver în cursa de la Le Mans

PARIS, 15. — Cea de a 37-a ediție a întrecerii automobilistice „24 ore la Le Mans" s-a încheiat cu succesul piloților Jacky Ickx și Jack Oliver, care au parcurs, pe o mașină Ford G.T. 40, în decurs de 24 de ore 4 998 km (medie orară: 208,500 km). Rezultatul lor constituie un nou record al probei, cel vechi fiind de 4 452 km, realizat de Bianchi-Rodriguez.

Pe locurile următoare s-au clasat: 2. H. Hass-G. Larousse (Porsche); 3. Hobbs-M. Hailwood (Ford G.T. 40).

De remarcat că echipajul Elford-Atwood, unul din favoriții probei, care conducea după 12 ore de întrecere, a abandonat în urma unor defecțiuni tehnice.

Un superb balet aerian executat de englezul Newton (dr.) și brazilianul Djalma Dias (st.) în meciul disputat, zilele trecute, pe stadionul Maracana din Rio de Janeiro.

POLITEHNICA GALAȚI A CUCERIT „CUPA DUNĂRII" LA BASCHET

GALAȚI, 15 *(prin telefon).* Desfășurat timp de trei zile pe frumosul teren al Casei de cultură a studenților din localitate, turneul internațional de baschet masculin dotat cu trofeul „Cupa Dunării" s-a bucurat de un real succes, atît datorită disputelor pasionante, cît și valorii tehnice ridicate a meciurilor.

Întrecerea a luat sfîrșit cu succesul formației divizionare Politehnica Galați care a cucerit victoria în toate partidele susținute. Astfel, gazdele au învins cu 67—59 pe Spolen Lodz, 84—74 pe I.C.H.F. București și cu 86—51 pe M.E.D.O. Sz. Hodmeszovasarhely. Cei mai buni baschetbaliști din echipa gălățeană au fost Moraru, Samson și Debreczi.

Celelate rezultate: Spolen: 81—79 cu I.C.H.F., 55—48 cu M.E.D.O. Sz.; I.C.H.F.: 71—60 cu M.E.D.O. Sz.

Clasament final: 1. POLITEHNICA, 2. Spolen, 3. I.C.H.F., 4. M.E.D.O. Sz.

T. SIRIOPOL — coresp.

S-A RIDICAT SUSPENDAREA LUI EDDY MERCKX

BRUXELLES 15 (Agerpres). — Întrunit la Bruxelles, Comitetul director al Federației internaționale de ciclism profesionist a hotărît să ridice suspendarea aplicată rutierului belgian Eddy Merckx. Ca urmare a protestului Ligii velocipediste belgiene, cazul Merckx a fost reexaminat, iar hotărîrea luată la Bruxelles îi va permite sportivului belgian să participe la Turul Franței, al cărui start se va da la 28 iunie.

OLANDEZA GOMMERS — RECORD MONDIAL PE O MILĂ

LEICESTER 15 (Agerpres). — Cu prilejul unui concurs internațional de atletism desfășurat la Leicester, olandeza Maria Gommers a corectat cea mai bună performanță mondială în proba de o milă, realizînd 4:36,8. Vechiul record era de 4:36,6 și aparținea englezoaicei Ann Smith.

Trimisul nostru special ROMEO VILARA transmite:

VÎNTUL — ADVERSAR PUTERNIC PENTRU ATLEȚI

ATENA, 15 (prin telefon). Poziția stadionului Karaiskakis, amplasamentul său față de mare face ca pe pistă să adie în permanență o briză. Uneori însă, aceasta se transformă în vînt destul de puternic, incomodînd pe atleți, diminuîndu-le mult valoarea eforturilor. Așa s-a întîmplat sîmbătă, cînd spre exemplu la proba de 110 mg, anemometrul a înregistrat un vînt din față de 3,63 m/sec! Aceasta explică în bună măsură și rezultatul slab (15,2) al lui Dan Iliidioșanu, care probabil i-a nedumerit pe iubitorii atletismului din țară. Ziua a doua a întrecerilor ateniene a adus, la capitolul la care m-am referit în rîndurile anterioare, nu o ameliorare, ci, din contră, o înrăutățire. Viteza vîntului a atins uneori peste 4 m/sec, fapt care a adus prejudicii vizibile alergătorilor de viteză.

Una din primele probe încheiate duminică a fost cea de triplusalt, la care a luat parte și românul Vasile Dumitrescu. Pe primul loc s-a clasat în mod surprinzător grecul Vlassis, cu 16,15 m. Pe locul doi a fost campionul european Gheorghi Stoikovski (Bulgaria), care sărind 16,06 m l-a întrecut pe Dumitrescu cu numai un centimetru (!), repetînd „figura" pe care i-o făcuse cu o săptămînă în urmă, la Sofia. În schimb V. Dumitrescu a dovedit o constanță impresionantă a săriturilor, realizînd următoarea serie: 15,39 — 16,05—16,05 — 16,04 — 16,05 — D. De trei ori a aterizat exact în același loc! Păcat că la întocmirea clasamentului nu se ține cont și de media încercărilor...

Alte rezultate: *înălțime* — Elliott (Franța) 2,12; *400 m* — Gayoso (Spania) 46,9; *greutate*—Lemonis (Grecia) 17,40; *disc* — Artarski (Bulgaria) 52,54; *100 m (f)* — Gleskova (Cehoslovacia) 11,7.

200 m — Krüger (R.F.G.) 21,6; *800 m* — Plachy (Cehoslovacia) 1:48,1; *3000 m obstacole* — Salgado (Spania) 8:54,6; *200 m (f)* — Gleskova 25,1; *400 m (f)* — Zlateva (Bulgaria) 55.6. După victoria de la disc, campioana olimpică Lia Manoliu a concurat și la greutate, clasîndu-se pe primul loc cu 14,16 m.

Trimisul nostru special, CONSTANTIN COMARNISCHI, transmite:

În prima zi a europenelor de skeet, trăgătorul sovietic Petrov a realizat cifra maximă: 100 t

— Sencovici și Florescu au doborît cîte 96 talere

VERSAILLES, 15 *(prin telefon).* După mai bine de 10 ore de întreceri neîntrerupte, programul primei zile a celei de a XVIII-a ediții a C.E. de skeet a fost în sfîrșit epuizat.

La individual seniori, trăgătorul sovietic Petrov, a realizat performanța zilei, obținînd cifra maximă: 100 t. El este urmat de juniorul francez Penot cu 99 t. Apoi, pe locurile 3—7: Korolkiewicz, Gavlikovski (Polonia), Beneș (U.R.S.S.), Samuelsson (Suedia), Eschstruth (R.F.G.) cu cîte 98 t, locurile 8—12: Meyer, Hohenthal, Wirnhier (R.F.G.), Bonnett (Marea Britanie), Avalos (Spania) cu cîte 97 t, iar pe locurile 13—21: Sencovici, Florescu (România), Seneov, Serov, Bulba (U.R.S.S.), Danek, Rogowski (Polonia), Garaguani, Dominici (Italia) cu cîte 96 t.

Sencovici și Florescu au avut un început foarte bun, dar ei au mai slăbit spre sfîrșit. Iată cifrele înregistrate de concurenții români: Sencovici 96 t, Florescu 96 t, Pintilie 90 t, Danciu 87 t.

În clasamentul pe echipe conduce reprezentativa Uniunii Sovietice cu 391 t urmată de Polonia (388 t), Franța (386 t), R.F.G. (385 t), Italia (375 t), Belgia (374 t), Danemarca (373 t), România și Marea Britanie (369 t), Cehoslovacia (368 t), Bulgaria (364 t), Grecia (356 t).

În proba feminină pe primul loc se află Laura Fantauzi (Italia) cu 94 t, iar la juniori francezul Penot cu 99 t.

FOTBAL PE GLOB

FOTBALIȘTII BULGARI ÎN MARE FORMĂ!

SOFIA, 15 *(prin telex).* — Echipa Bulgariei a repurtat duminică, pe stadionul „Vasil Levski", în fața a 50 000 de spectatori, o victorie nesperată ca proporții, întrecînd reprezentativa Poloniei cu categoricul scor de 4—1 (2—1). Succesul fotbaliștilor bulgari este urmarea superiorității manifestate de ei la toate capitolele.

Fotbaliștii polonezi au dezamăgit. Ei au mizat pe o apărare întărită și pe contraatacuri, care numai de puține ori au periclitat poarta lui Simeonov.

Golurile au fost marcate de Bonev (min. 24) în urma unei acțiuni personale în care a driblat mai mulți adversari, Dermendjiev (min. 25), Penev (min. 72) și Asparuhov (min. 88). Punctul oaspeților a fost înscris de Deyna (min. 28). Arbitrii Birotski, Katona și Kamaras, toți din Ungaria, au condus următoarele formații:

BULGARIA: *Simeonov — Pesev, Ivkov, Jecev, Gaganelov — Penev, Kolev — Dermendjiev, Bonev, Asparuhov, Kotev.*

POLONIA: *Kostka — Pieohniczek, Oslizlo, Szadkovski, Anczok, Winkler, Szoltisik, Deyna, Wilczek* (din min. 74 *Marks), Lubanski, Blaut.*

Toma HRISTOV

ECHIPA UNGARIEI, ÎNVINSĂ LA COPENHAGA!

COPENHAGA, 15. — Peste 30 000 de spectatori au urmărit întîlnirea care a opus reprezentativa Danemarcei selecționatei Ungariei în cadrul preliminariilor campionatului mondial. Ei au avut satisfacția de a aplauda, la capătul celor 90 de minute, o victorie a „11"-lui danez obținută după un joc foarte echilibrat, dar în care gazdele au condus, tot timpul, pe tabela de marcaj. Într-adevăr, scorul a fost deschis de Sorensen în minutul 3 pentru ca maghiarul Bene se egaleze în min. 6. Danezii au preluat din nou conducerea în min. 35 prin Lefevre dar, patru minute mai tîrziu, Farkaș restabilea egalitatea.

Golul victoriei daneze a fost înscris în min. 63 de Matsen.

Partida a avut și un epilog neplăcut: cunoscutul atacant maghiar Albert a trebuit să fie internat în spital pentru o eventuală operație la tendon.

EVENTUL LUI BAYERN MÜNCHEN

FRANKFURT PE MAIN, 15. La Frankfurt s-a disputat finala „Cupei R. F. a Germaniei". Echipa Bayern München a învins cu scorul de 2—1 (2—1), echipa F. C. Schalke 04. De remarcat că Bayern München a cîștigat în acest an și campionatul vest-german.

ÎN CUPA DAVIS

ECHIPELE U.R.S.S. ȘI ANGLIEI ÎNVINGĂTOARE ÎN CELELALTE SEMIFINALE ZONALE

La Moscova, în semifinalele zonei europene (grupa B) a Cupei Davis, reprezentativa U.R.S.S. a întrecut categoric echipa Italiei cu 5—0. În ultimele meciuri, Metreveli a dispus de Pietrangeli cu 6—2, 6—2, 6—2, iar Lejus l-a învins pe Castigliano cu 4—6, 3—6, 6—4, 7—5, 6—2.

La Birmingham, după o întîlnire foarte echilibrată, echipa Angliei a reușit să se califice în finala celeilalte grupe din zona europeană în dauna selecționatei R.F. a Germaniei. În meciul decisiv Cox (Anglia) a dispus de W. Bungert (R.F.G.) cu 6—3, 2—6, 8—10, 7—5, 6—2.

În meciul următor, Anglia va întîlni echipa Republicii Sud-Africane.

-TELEX-TELEX-TELEX-TELEX-

În cadrul unui concurs de atletism desfășurat la Praga, sportivul cehoslovac Baudis a cîștigat proba de săritură în înălțime cu performanța de 2,16 m

■

Concursul internațional de pentatlon modern de la San Antonio (Texas) s-a încheiat cu victoria americanului Charles Richard, care a totalizat 4 900 p, urmat de Richard Aleshire (S.U.A.) — 4 715 p, Mario Medda (Italia) — 4 709 p și campionul olimpic de la Ciudad de Mexico, suedezul Bjoern Ferm — 4 700 p. Pe echipe: S.U.A. — 14 328 p, Elveția — 13 398 p, Italia — 13 396 p.

■

În cadrul turneului pe care îl întreprinde în Noua Zeelandă, selecționata de rugby a Țării Galilor a jucat la Wellington cu reprezentativa țării gazdă, „All Blacks". Victoria le-a revenit gazdelor cu scorul de 33—12 (14—6).

■

Cu prilejul unui concurs atletic care a avut loc la Zürich, sportivul elvețian Philippe Clerc a stabilit un nou record al țării sale în proba de 200 m plat cu timpul de 20,6 sec.

■

La Lens, înotătorul Roger Philippe a stabilit un nou record al Franței în proba de 100 m bras cu timpul de 1:08,8. Vechiul record (1:10,0) îi aparținea lui Georges Kiehl.

■

Turul ciclist al Elveției a continuat cu desfășurarea etapei a 3-a, pe ruta Biningen-Soleure (64 km). A cîștigat belgianul Godefroot în 1 h 35:01. În clasamentul general individual conduce italianul Portalupi, urmat la 25 sec de Godefroot.

■

Turneul internațional de tenis de la Nottingham a fost cîștigat de australianul John Cooper, care a dispus în finală cu 6—2, 6—2, 6—2 de compatriotul său Geoff Masters. La feminin, a terminat învingătoare Christine Janes (Anglia). Ea a învins-o cu 6—4, 6—2 pe compatrioata sa Nell Truman.

Tiparul I. P. „Informația", str. Brezoianu nr. 23—25, București

40368

PROLETARI DIN TOATE ȚĂRILE, UNIȚI-VĂ!

Redacția și administrația: str. Vasile Conta nr. 16, tel. 11.10.05, interurban 72 și 286. Telex sportrom buc. 180.

sportul

4 pagini 30 bani

Anul XXV — Nr. 577 (6011) ZIAR AL CONSILIULUI NAȚIONAL PENTRU EDUCAȚIE FIZICĂ ȘI SPORT Marți 17 iunie 1969

A XVIII-a EDIȚIE A „TURULUI ROMÂNIEI"

CEL MAI VALOROS PLUTON!

Joi, la Galați, se va da startul în cea de a XVIII-a ediție a „Turului României". Este vorba de un veritabil festival anual al sportului cu pedale din țara noastră.

Competiția din acest an prezintă unele particularități. În primul rînd, **s-a renunțat la ziua de odihnă.** Este un mai vechi deziderat al rutierilor. Paradoxal, ei spun că ziua de odihnă este mai obositoare decît o etapă: antrenamentul pe echipe de club este plictisitor și dificil, solicitările organizatorilor (spectacole, excursii ș.a.) obositoare. O astfel de zi te scoate din ritmul de concurs — este concluzia la care au ajuns specialiștii. Ținînd seama de toate acestea, „Turul României" din acest an va avea 11 zile de concurs fără întrerupere. În al doilea rînd, **s-a procedat la o micșorare a numărului de kilometri ce se parcurg într-o etapă.** O medie zilnică de 130 km este mai aproape de nivelul general al amatorilor, mai umană. Traseul cursei, pus în discuția iubitorilor ciclismului prin intermediul ziarului nostru, este echilibrat, cuprinde în proporții echitabile etape de munte, de plat și contratimp individual.

În aceste condiții, întrecerea poate fi net superioară edițiilor anterioare. Desigur, o contribuție hotărîtoare o va avea valoarea rutierilor. La a XVIII-a ediție a „Turului României" participă — în afara alergătorilor români — reprezentativele a 8 țări europene. Este vorba de echipele **Belgiei, Bulgariei, Danemarcei, Olandei, Elveției, Franței, R. D. Germane** și **Norvegiei** — toate alcătuite din cicliști tineri, deosebit de talentați. Despre cicliștii belgieni, corespondentul nostru la Bruxelles, FERNAND BOUVIER, ne-a relatat: **„Belgia va avea în „Turul României" o echipă de excelenți ruleuri, cu o forță ieșită din comun, la fel de bună pe munte ca și pe plat. Desigur, participanții la această competiție internațională vor avea de furcă cu cicliștii belgieni și în etapele contracronometru individual".** Aceleași aprecieri elogioase ne-au transmis corespondenții noștri din R. D. Germană și Olanda

Hristache NAUM

(Continuare în pag. a 4-a)

ASEARĂ A SOSIT ECHIPA NORVEGIEI

Primii oaspeți ai celei de a XVIII-a ediții a Turului României sînt cicliștii norvegieni, care au sosit aseară în Capitală, pe calea aerului.

Echipa este alcătuită din rutierii: Torleif Andresen, Leif Yli, Knut Kvernerud, Siggen Realfsen.

Delegația este condusă de Odd Pedersen.

Dintre cei patru cicliști, cel mai cunoscut este Torleif Andresen, care a luat parte la „Cursa Păcii" realizînd rezultate de valoare.

Mare interes la Galați

GALAȚI 16 (**prin telefon de la corespondentul nostru** T. SIRIOPOL). Orașul de la Dunăre se pregătește intens pentru a găzdui în cele mai bune condiții startul în cea de a XVIII-a ediție a „Turului României". Iubitorii de sport de aici manifestă un interes deosebit pentru această mare competiție internațională și așteaptă cu nerăbdare să fie martorii primei etape — contratimp individual 7 km — care se va desfășura pe circuit în oraș. Nu mai puțin de 200 de sportivi și oficiali vor asigura disputei condiții optime și vor fi, în același timp, gazde primitoare pentru participanții la „Turul României".

Startul și sosirea în etapa de joi dimineață vor avea loc în fața hotelului „Dunărea", urmînd ca rutierii să evolueze pe străzile centrale ale orașului.

Instituțiile gălățene au pregătit pentru cicliștii ce vor avea o comportare bună în prima etapă diferite premii. În general, faptul că orașului Galați i s-a acordat onoarea de a fi gazdă a startului în „Turul României" a însemnat un puternic stimulent pentru concetățenii mei. Se știe că această ediție are cea mai valoroasă participare din istoria competiției și acest lucru vine să amplifice interesul amatorilor de sport.

Gălățenii sînt nerăbdători să ureze caravanei „BUN SOSIT!"

ÎNTRECERILE POPICARILOR VIENEZI ȘI BUCUREȘTENI

Răspunzînd vizitei pe care echipele de popice Voința și Constructorul București au făcut-o anul trecut în Austria, sportivii cunoscutului club Rapid Viena au fost — simbătă și duminică — oaspeții Capitalei. Jucătoarele și jucătorii vienezi au susținut pe arena Voința un meci pe echipe la masculin cu formația Constructorul și apoi au participat la un turneu individual, desfășurat la proba de 100 bile mixte. Iată rezultatele înregistrate în întrecerile popicarilor vienezi și bucureșteni:

Constructorul București—Rapid Viena (m) 5132—5022 p. d. Cele mai bune comportări: M. Manole (C) 915 p.d., C. Rudău (C) 899 p.d. și F. Doszpod (R) 889 p.d.

TURNEUL INDIVIDUAL: feminin — 1. Cornelia Grecescu (V) 425 p.d., 2. Cornelia Moldoveanu (V) 425 p.d., 3. Constanța Marincea (V) 422 p.d., 4. Crista Szocs (V) 411 p.d., 5. Valeria Dumitrescu (V) 392 p.d., 6. Maria Armeanu (V) 387 p.d., 7. Elfriede Schmucker (R) 379 p.d.; **masculin** — 1. C. Marinescu (V) 458 p.d., 2. D. Deneș (C) 455 p.d., 3. Rudău (C) 433 p.d., 4. Gh. Lupulescu (V) 431 p.d., 5. O. Hany (R) 416 p.d., 6. C. Răducanu (V) 414 p.d., 7. Gr. Stoian (C) 411 p.d.

Handbaliștii japonezi învingători în prima întîlnire cu selecționata noastră secundă

Ieri, pe terenul Dinamo, s-a desfășurat primul joc dintre reprezentativa masculină de handbal a Japoniei și selecționata secundă a țării noastre. După un meci echilibrat, cu multe faze rapide la ambele porți, oaspeții au cîștigat cu 15—13 (8—6). Victoria lor este pe deplin meritată și ea se datorește în special unei mai bune organizări a jocului în apărare.

Cele două formații se vor reîntîlni astăzi, tot pe terenul Dinamo, de la ora 17.

În pagina a III-a:

- Un amplu reportaj despre U.T.A. și... titlu
- Campionatul văzut de antrenorii celor 16 echipe
- Ultimele știri

CITIUS, ALTIUS, FORTIUS...

Faimosul triverb latinesc plasat pe frontispiciul olimpiadelor moderne de către reanimatorul lor, Pierre de Coubertin, a întîmpinat ieri dimineață, la stadionul Tineretului, pe emisarii sportului școlar din întreaga țară, veniți să se întreacă în finala ediției jubiliare a campionatelor lor. La marea festivitate de deschidere a întrecerilor au fost prezenți tovarășii Anghel Alexe, președintele C.N.E.F.S., Traian Pop și Vasile Alexandrescu, adjuncți ai ministrului Învățămîntului, precum și alte personalități.

Fanfara dă primul semnal, apoi obișnuitul marș sportiv se revarsă din alămurile strălucitoare și pe pista stadionului pătrund tineri în costume albe purtînd pe umeri placarde uriașe cu stema țării, fete în frumoase costume naționale cu buchete de flori... În mijloc insemnul sportiv al ediției jubiliare, reprezentînd făclia aprinsă a culturii sub care stă deschisă cartea cu cele 3 cuvinte: **citius, altius, fortius.** În urmă, șirul parcă nesfîrșit al reprezentanților județelor.

„Dreptunghiul" simetric și policolor, aliniat pentru raport pe gazonul verde al stadionului, ascultă în nemișcare imnul țării, apoi cunoscutul îndemn „La luptă hotărîtă și organizată"...

Sutele de piepturi tinerești răspund într-un glas: „Înainte"!

În fraze pline de căldură, tov. Traian Pop, adresează urări de bun venit pe stadionul tinereții campionilor de mîine ai sportului românesc și festivitatea se încheie cu un nou înconjur de pistă în ritmul lansat de fanfară.

Peste cîteva momente vocea crainicului răsună dominantă deasupra stadionului, o dată cu focurile de încercare a pistolului de start. Încep concursurile de atletism. Mușchii palpită în fiorul emoției, inima pulsează mai repede. Răsunetul primului pistol declanșează resortul energiilor... Citius, altius, fortius...

Aurelian BREBEANU

CATALOGUL FINALELOR ȘCOLARE

Ieri, pe stadionul Tineretului și în sala Floreasca au început întrecerile etapei finale a celei de a 20-a ediții a campionatelor școlare. Iată învingătorii:

ATLETISM: 100 m (f): Veronica Anghel (Ploiești); 100 m (m): Marian Stoenescu (Buc.); triplu salt: F. Șișu (Craiova); ciocan: G. Ghelmegeanu (Buc.); 400 m plat (f): Rafira Fița (Galați); suliță (f): Serafina Moritz (Timișoara); greutate (m): Gh. Suha (Brașov); 800 m (m): Z. Gaspar (Sf. Gheorghe); înălțime (f): Marghiolița Matei (Galați); suliță (m): C. Szekely (Brașov); lungime (f): Maria Ionescu (Rm. Vîlcea).

VOLEI: Șc. sp. Ploiești — Șc. sp. Oradea 3-0, Liceul sportiv Rm. Vîlcea — Șc. sp. Buzău 3-0, Liceul N. Bălcescu Cluj — Steaua 3-0, la masculin; Șc. sp. Bacău — Șc. sp. Brașov 3-1, Șc. sp. Toplița — Șc. sp. 2 Buc. 2-3, Șc. sp. Constanța — Șc. sp. Timișoara 3-0, la feminin.

HANDBAL: Șc. sp. Sibiu — Șc. sp. P. Neamț 6-5, Liceul 2 Brașov — Șc. sp. Constanța 8-14, Liceul nr. 2 Tg. Mureș — Șc. sp. Cluj 5-2, la fete; Șc. sp. 2 Buc. — Dinamo Buc. 15-14, Liceul 2 Iași — Șc. sp. Sibiu 19-10, Liceul 4 Timișoara — Șc. sp. Tg. Mureș: 7-4, la băieți.

BASCHET: Șc. sp. P. Neamț — Șc. sp. Tg. Mureș (m) 69-68, Liceul 35 Buc. — Șc. sp. Rm. Vîlcea (f) 77-38.

Aici, la start, toți concurenții au șanse egale. Fiecare se simte un virtual campion. Pe cine va prefera, însă, Fortuna?

Pe primele locuri, pentatloniștii din Ungaria

Pe un dificil traseu din pădurea Călugăreni a fost programată luni dimineață ultima probă a concursului internațional de pentatlon modern găzduit de capitala țării noastre. Avantajul net pe care-l aveau, după patru probe, echipa R. P. Ungare precum și Z. Villany, la individual, nu punea probleme în privința învingătorilor. Proba urma însă să ne arate dacă componenții primei echipe a țării noastre vor putea să recupereze din diferența ce-i separa de echipa Bulgariei, spre a ocupa locul al doilea în clasamentul final. Dar, cu un Pepeleankov în formă remarcabilă, care a cîștigat crosul, fiind astfel singurul dintre participanți care obține victoria în două probe, pentatloniștii bulgari și-au menținut locul II pe echipe. Dar, iată primii clasați în proba de cros (3.000 m): A. Pepeleankov (Bulgaria) 9:54,8 — 1144 p, L. Guiguet (Franța) 9:57,1 — 1132 p, G. Borlay (Ungaria) 10:01,6 — 1116 p, J. Guilmard (Franța) 10:01,6 — 1116 p, Z. Villany (Ungaria) 10:02,1 — 1112 p, G. Bratanov (Bulgaria) 10:05,7 — 1100 p; **pe echipe:** Franța 3332 p, Ungaria 3260 p, Bulgaria 3220 p. Clasamente finale: **individual** — Villany 5053, Borlay 4952, Pepeleankov 4874, L. Pethö (Ungaria) 4694, I. Szigeti (Ungaria) 4555, Marian Cosmescu (România) 4532; **pe echipe:** Ungaria 14 699, Bulgaria 13 209, România I 12 988, Franța 12 209, România II 12 128.

Gh. TOMIUC-antrenor

JUBILEU

Cu un an în urmă, cînd tatonările privind instituirea diviziilor școlare luaseră sfîrșit, comentariile care elogiau înfrîngerea inerției și aducerea în prima scenă a pepinierei sportive nu mai conteneau.

Jubilau specialiștii (categoria care pledase cel mai ardent pentru aplicarea IDEII) văzînd împlinindu-se un deziderat mai vechi: acela de a introduce, într-o competiție organizată și de durată, micile speranțe, fortificîndu-le și pregătindu-le astfel pentru maratonul de mai tîrziu; jubilau profesorii (antrenori sau instructori) care aflau în organizarea acestor campionate o posibilitate certă de afirmare a propriei lor personalități, o confirmare mai palpabilă a muncii lor; jubilau elevii, micile vedete care primeau în grijă un campionat propriu înscriindu-se astfel în marele circuit al vieții sportive.

Anticipațiile, în exclusivitate optimiste, trebuiau însă să găsească confirmarea. Trebuia lăsat timpul să varbească.

Astăzi, finaliștii individualelor și fruntașii seriilor la capitolul jocuri au intrat în FINALĂ. După un an, timp suficient pentru prime concluzii, toți cei care au aplaudat inițial IDEEA susțin, pe baze de probe, oportunitatea ei, demonstrează că formula actuală aplicată sportului școlar este cea mai adecvată, iar campionatul republican, aflat acum la ultimul său act, un succes.

Adresîndu-se tuturor categoriilor de elevi (licee teoretice, licee pedagogice, licee cu program de educație fizică, școli sportive, licee militare, licee de specialitate) de pe întreg cuprinsul țării (județele avînd reprezentanță egală, excluzîndu-se astfel impresia preponderenței cîtorva centre), campionatul republican al școlarilor a răspuns mai întîi principiului angrenării într-o competiție oficială a tuturor forțelor tinere cu aptitudini și pasiune pentru sport. S-a realizat, totodată, dinamizarea sportului școlar, s-a imprimat acel impuls de multă vreme așteptat.

Scopul nu se oprește, însă, aici. O asemenea masă de tineri, dirijată după legile marii competiții (cu întîlniri săptămînale și program de pregătire riguros întocmit), reprezintă o bază de selecție importantă, deosebit de prețioasă pentru sportul universitar și cel de înaltă performanță. Și, tot aici, în grădinițele performanței, se realizează multe din sarcinile sportului mare la care ei vor promova mai tîrziu. Obiectivele sînt cu atît mai sigur realizabile cu cît multe dintre formațiile școlare lucrează sub bagheta unor tehnicieni a căror carte de vizită nu mai are nevoie de prezentare.

Astăzi, profesorii și discipolii lor susțin prima mare probă practică. Timp de o săptămînă, pe „Tineretului" și la „Floreasca", în gale matinale și de după-amiază, atleții și gimnaștii (realizatorii baremurilor stabilite de Ministerul Învățămîntului), alături de cîștigătorii seriilor la jocuri sportive (10 în cazul baschetului, cîte 12 la volei și handbal) își vor disputa titlurile de campioni pe 1969.

Ediția din acest an a campionatelor naționale școlare, deși unică sub aspectul conținutului și a formei de disputare, se adaugă celorlalte 19 ediții precedente ale sportului școlar, constituind-o pe a XX-a — jubiliară.

Programată în primele zile ale vacanței, cînd voințele sînt oțelite și energiile mobilizate, și disputîndu-se sub blazonul JUBILIAR, finala va căpăta, cu siguranță, dimensiunile unei olimpiade a vîrstei juvenile, rezultatele tinzînd însă spre marca maeștri.

Tuturor temerarilor, care se află în aceste clipe în arenă — SUCCES!

Nușa MUȘCELEANU

FOTBALIȘTII ARĂDENI-CAMPIONI AI ȚĂRII

Acumulînd 38 de puncte, în 30 de etape, U.T.A. a reușit să cucerească — după o întrerupere de 15 ani — cel de-al cincilea titlu de campioană națională. Este o performanță frumoasă a fotbaliștilor arădeni, care, pe parcursul returului, au trebuit să suporte asaltul unor formații redutabile, ca Dinamo București și Rapid.

În fotografia noastră: U.T.A., aliniată la marginea terenului, înaintea meciului cu „U". De la stînga la dreapta: POJONI, BACOȘ, BIRĂU, ȘCHIOPU, AXENTE, PETESCU, GORNEA, DOMIDE, FL. DUMITRESCU, BROȘOVSCHI și LERETER.

(În repriza a II-a, în echipa U.T.A.-ei a mai fost utilizat Moț, introdus pe aripa dreaptă în locul lui Șchiopu).

Foto: I. MIHAICĂ

DEZBATERE LA CLUJ

PROPAGANDA SPORTIVĂ — REALITĂȚI, DIRECȚII, PERSPECTIVE

Dificilă, delicată, uneori neînțeleasă sau greșit folosită, PROPAGANDA SPORTIVĂ (mai exact, PROPAGANDA PENTRU SPORT) reprezintă unul din domeniile deficitare ale activității organelor și organizațiilor noastre. Pentru că ea, prin formă, are un caracter ABSTRACT, iar prin conținut trebuie să dețină atribute CONCRETE, și această mutație dintr-o sferă în alta presupune înaintea abilității profesionale, pasiune, persuasiune, dacă nu chiar și abnegație.

Greutățile muncii de propagandă decurg — în ultimă instanță — din structura intimă a omului însuși, entitate foarte complexă, din caracterul său contradictoriu, din tendința de a respinge **a priori** tot ceea ce i se impune, din faptul că „acția" naște în mod inevitabil „reacția". Specia aceasta, bizară, gînditoare și cuvîntătoare, detestă linguriță și pilula, chiar dacă ele ar conține elixirul înțelepciunii supreme.

Și tocmai de aici derivă caracterul dificil, delicat, uneori neînțeles, sau greșit folosit, al PROPAGANDEI SPORTIVE.

★

În dorința de a organiza o discuție largă pe această temă, ziarul „SPORTUL", în colaborare cu SECȚIA DE PROPAGANDĂ A CNEFS, a organizat o dezbatere la Cluj.

Bucurîndu-se de sprijinul Consiliului județean pentru educație fizică și sport, găsind solicitudinea unor oameni cu o vastă experiență practică în materie, acțiunea a avut succes, a stîrnit interes.

La cîteva din întrebările ziarului a răspuns cu multă amabilitate tovarășul AUREL DUCA — prim secretar al Comitetului județean Cluj al P.C.R., el însuși fost sportiv, un fervent sprijinitor al sportului și un devotat al exercițiului fizic, practicat la orice vîrstă și în orice ipostază socială.

Masa rotundă, organizată sub auspiciile CJEFS Cluj, s-a bucurat de privilegiul unei participări foarte competente. Iată-i pe invitații noștri, cărora le mulțumim pentru sprijin, sinceritate și risipa generoasă de idei și sugestii :

NICOLAE MUREȘANU — președintele Consiliului județean pentru educație fizică și sport ; COSTICĂ CHIRILĂ — prim secretar al Comitetului județean al U.T.C. ; IOAN MUREȘAN — președintele Consiliului municipal al sindicatelor ; CONSTANTIN CUCU — președintele Consiliului municipal pentru educație fizică și sport ; ION CUTCAN — inspector șef la Comitetul județean pentru cultură și artă ; lector ABRO KOZANLIAN — șeful catedrei de educație fizică de la Institutul agronomic „Dr. Petru Groza" ; ALEXANDRU MIHAILĂ — șeful comisiei de sport și turism al Consiliului județean al U.T.C. ; dr. OLIVIA SIMU — medic specialist la Dispensarul județean pentru sportivi ; IOSIF MIHALIK — maestru al sportului, fost campion național de box, antrenor la A.S. Armata Cluj ; și trei confrați : RODICA DAN — redactor la studioul de radio Cluj ; VIOREL CACOVEANU — redactor la ziarul „Făclia" ; LASZLO FRANCISC — redactor la ziarul „Igazsag".

SCOP, FORME, MIJLOACE

Toți interlocutorii sînt de acord că PROPAGANDA SPORTIVĂ este o activitate ABSOLUT INDISPENSABILĂ, care are o MARE EFICIENȚĂ, vizează ȚELURI NOBILE, realizabile în timp. Toți interlocutorii sînt de acord că PROPAGANDA PENTRU SPORT se desfășoară încă la UN NIVEL NECORESPUNZĂTOR, este plasată deseori la PERIFERIA PREOCUPĂRILOR organelor și organizațiilor sportive, precum și ale unor factori care au responsabilități în acest domeniu, a fost nu o dată sufocată de practici șablonarde, sau substituită prin afișe și lozinci, limitată la popularizarea competițiilor. Caracterul de suprafață o face, deci, INEFICIENTĂ.

Tovarășul AUREL DUCA, remarcă :

„Cea mai bună propagandă pentru atragerea tineretului spre activitățile de mișcare este de a-i arăta că singurul mijloc de călire, de întărire a sănătății este sportul, practicat la toate vîrstele și în orice anotimp".

Primul secretar al Comitetului județean de partid socotește munca de propagandă drept o „piatră unghiulară" în acțiunea de răspîndire a sportului pe principii de masă. Citățm :

„Apetitul pentru sport trebuie deschis timpuriu, încă înaintea vîrstei școlare. Personal, socotesc decisiv în acest sens rolul familiei. Copilul intră în viață cu deprinderile căpătate acasă. De aceea o generație nesportivă va determina — în mod inevitabil — una la fel, și invers. Se creează, așadar, un cerc vicios care — o dată și o dată — trebuie rupt. Este momentul s-o facem acum!"

Despre cîteva FORME ale propagandei sportive folosite în județul Cluj ne vorbește ION CUTCAN :

„Am căutat să dăm un caracter cît mai organizat propagandei sportive. Astfel, din 1967 la Universitatea populară din Cluj a luat ființă un curs de educație fizică sub îngrijirea prof. Ion Moina. Paralel, am organizat reuniuni, conferințe, simpozioane la case de cultură, cluburi muncitorești, cămine culturale. Anul acesta, Universitatea populară și-a extins sfera de activitate, patronînd două cursuri : „Trasee turistice românești" și „Itinerarii turistice pe glob". Le fiecare, participă în medie 60—100 cursanți".

REDACȚIA : — Activitățile pe care le inițiați sînt frecventate în mod VOLUNTAR, sau sălile se umplu pe bază de... MOBILIZARE?

Răspunde IOAN MUREȘAN :

„Am renunțat să-i aducem pe oameni la o acțiune. Într-un trecut nu prea îndepărtat practica furniza cifre spectaculoase, dar nu dădea rezultate. Participarea la toate manifestările pe care le inițiem este deci strict VOLUNTARĂ".

La acest punct de vedere subscrie integral tovarășul COSTICA CHIRILĂ, așa că îl consemnăm ca atare.

REDACȚIA : — Socotiți că formele și mijloacele folosite în propaganda sportivă pot îmbrățișa un diapazon mai larg ?

Asistența răspunde spontan : DA ! Iată și cîteva păreri :

NICOLAE MUREȘANU : **„Marea dificultate a muncii de propagandă constă în aceea că ea trebuie să fie mereu vie, mereu nouă, totdeauna în pas cu actualitatea, dacă nu chiar înaintea ei. Propaganda ar trebui să folosească, pe scară largă, sondajul de opinii și statistica, pentru a veni în întîmpinarea dorințelor maselor, a preferințelor. Spre pildă, la ora actuală, tineretul este pasionat de culturism, judo, carting, zbor fără motor și alte sporturi aplicative. Măsurile concrete pentru a se satisface asemenea preferințe întîrzie, se lasă așteptate. Propaganda este, după cum se vede, în urma realității"...**

COSTICA CHIRILĂ : **„Pornind de la aceste REALITĂȚI, de la faptul că foarte mulți tineri sînt dornici să facă sport, cred că trebuie DIFERENȚIAT caracterul propagandei sportive. După vîrstă, categorii intelectuale, posibilități materiale".**

ION CUTCAN : **„Diferențierea caracterului propagandei sportive presupune participarea largă a tuturor factorilor care prin „Legea sportului" au primit îndatoriri și sarcini concrete în acest domeniu. De pildă, în programul Universității muncitorești, care funcționează în cadrul municipiului nostru, ar putea fi incluse teme sportive atractive. Sau, la Universitatea muncitorească, foarte intens frecventată, care funcționează pe lîngă Fabrica de pielărie. Să zicem un curs de culturism !"**

(Observăm cu satisfacție că tovarășul IOAN MUREȘAN notează cu grijă și atenție).

Concluzive la acest capitol al discuției ni se par cîteva puncte de vedere exprimate de tovarășul AUREL DUCA. Așadar :

- **O propagandă CONCRETĂ, ținînd seama de direcția spre care se îndreaptă preferințele maselor ;**
- **O propagandă TIMPURIE, avînd ponderea principală ÎN ȘCOALĂ, ceea ce ridică pe trepte de înaltă noblețe socială misiunea profesorului de educație fizică ;**
- **O propagandă ATRACTIVĂ. În ultimă instanță, remarcă primul secretar al Comitetului județean al P.C.R., un stadion frumos, o competiție bine organizată, un regulament inteligent alcătuit, reprezintă pledoarii în favoarea practicării sportului, totdeauna mult mai eficiente decît o pancartă, o lozincă sau un afiș !"**

Absolut just !

INTERESUL PENTRU SPORT N-A SCĂZUT ; A CRESCUT EXIGENȚA !

REDACȚIA : Din discuții purtate în diferite mari orașe ale țării, cu persoane și personalități din cele mai variate domenii de activitate, a reieșit că interesul față de sport al tineretului ar fi scăzut, datorită altor numeroase tentații. Credeți că acest fenomen este o urmare a slabei propagande care se face exercițiului fizic ?

Răspunsurile primite sînt contradictorii, surprinzătoare. De pildă :

RODICA DAN : **„Interesul pentru sport a scăzut, dar numai la unele categorii de cetățeni. Mai ales la tineretul universitar care, solicitat intens pentru studiu, nu are timp și pentru activitățile sportive. În profesiunea mea, care înglobează uneori și problematica stadionului, constat că vîrstnicii preocupați de practicarea exercițiului fizic întrec ca cifre și totaluri tineretul".**

NICOLAE MUREȘANU : **„Mulți ani am fost sclavii cifrelor, am crezut orbește în ele. Și ne-am înșelat. Datele, ca atare, sînt rezultatul unor acțiuni organizate. Din acest punct de vedere numărul participanților a scăzut. Dar, după părerea mea, în aprecierea potențialului sportiv REAL al unei națiuni contează mai mult ceea ce denumim activitatea de educație fizică neorganizată, personală, individuală, la domiciliu (sau în preajma lui) și a cărei anvergură reflectă nivelul de civilizație. Din acest punct de vedere progresul înregistrat este absolut notabil".**

Intervine ABRO KOZANLIAN cu o idee care ni se pare nu numai originală dar și foarte prețioasă :

„Nu ! Interesul față de sport n-a scăzut. Dar altele sînt pretențiile. Creșterea standardului de viață în România, ca urmare directă a grijii partidului și guvernului, a produs serioase modificări de MENTALITATE. Astăzi, omul — beneficiarul confortului — locuind civilizat, avînd acasă depline condiții igienice, le reclamă (pe bună dreptate) și acolo unde merge să facă sport. Adică, dorește un vestiar, o garderobă, un duș cald. Nu știu dacă cineva, prezent aici, ar fi dispus să facă sport DIN PLĂCERE lăsîndu-și hainele undeva, pe marginea unui islaz și plecînd, la sfîrșit, acasă murdar și nădușit. Tocmai pentru că discutăm despre propaganda ar trebui să se reconsidere serios imaginea pe care ne-am format-o despre BAZA SPORTIVĂ SIMPLĂ.

★

CONSTANTIN CUCU preia și continuă :

„Mai ales la Cluj, unde condițiile de practicare a sportului de masă, recreativ, igienic sînt în continuare precare. Cîteva cifre comparative : în 1946 existau 44 terenuri de fotbal, astăzi 11 ; din 6 săli de box n-a mai rămas nici una proprie antrenamentelor sau concursurilor ; din 40 de terenuri de tenis mai sînt 6, iar față de 4 spații de lucru pentru gimnastică, mai dispunem de unul singur !"

Redacția tace, în speranța că poate alții vor... vorbi, clarificînd acest capitol nevralgic.

Avem senzația că discuția ajunge într-un punct mort. Colacul de salvare vine de la boxerul IOSIF MIHALIK, care relansează dezbaterea aruncînd pe masă o temă pasionantă :

PERFORMANȚA ȘI PROPAGANDA : MIRAJUL GLORIEI SPORTIVE ȘI TRANSHUMANȚA SPRE STADION

Așadar, Iosif MIHALIK are cuvîntul :

„Eu am ajuns în lumea sportului chemat de gloria altora, pe care îi admiram și îi iubeam, dar care — bineînțeles — nu mă știau și nici nu aveau cum să audă de mine. Copil fiind, urmăream însetat întreceri de fotbal, lupte, box, handbal... Pînă la urmă am ales mănușile și ringul. Sportul de performanță este o treabă foarte grea, care cere mari sacrificii și privațiuni, fără să aducă totdeauna răsplata izbînzii. Eu am căpătat-o, poate pentru că și norocul mi-a zîmbit. După ani de trudă și nădușală am devenit campion al țării. Cea mai frumoasă zi din viața mea rămîne aceea cînd, deținînd centura, am intrat în fabrică. Și toată lumea, de la portar la director, spunea : „A venit Mihalik, campionul !" Atunci, spre secțiile și puținele săli de box ale orașului a avut loc un adevărat exod al copiilor. Toți visau să ajungă campioni. Așa cum ajunsesem eu. Și pe nici unul nu-l înfricoșa calea aspră care duce spre performanță !"

Dr. OLIVA SIMU : **„Cîtă dreptate are Mihalik ! De pildă, după ce Ileana Silai a cucerit acea superbă medalie de argint la Jocurile Olimpice, secțiile de atletism au fost asaltate, pur și simplu, de fete. Antrenorul Biro nu putea face practic față solicitărilor".**

LASZLO FRANCISC : **„Ajungem, deci, la concluzia că SPORTUL este cea mai bună propagandă pentru SPORT !..."**

CONSTANTIN CUCU : **„...Aspect, totuși, neglijat. La Cluj, de pildă, tineretul n-a avut pînă acum prilejul să se întîlnească cu vreun medaliat olimpic. Deși ar fi dorit-o fierbinte..."**

SPORTUL — PROPAGANDĂ PENTRU SPORT

Exprimarea are indiscutabil un preț mult mai mare decît acela al unui joc de cuvinte. Oamenii trebuie atrași spre sport, dezvăluindu-li-se... sportul. Pe care de cele mai multe ori nu-l cunosc, sau nu-l înțeleg, ori îl conceap în mod greșit.

COSTICA CHIRILĂ : **„Întrecerile de calitate — iată o altă formă de a răspîndi sportul în mase și de a atrage masele către sport. La jocul de handbal România — Cehoslovacia, sala a fost arhiplină, se auzea în jurul ei întrebarea „n-aveți un bilet în plus?" Și nimeni nu avea !"**

VIOREL CACOVEANU : **„În ciuda acestei realități evidente, provinciei i se încredințau foarte rar, și doar în disperare de cauză, competiții de marcă. Dintr-o condamnabilă comoditate, marea majoritate a federațiilor sportive preferă Capitala drept loc de desfășurare pentru concursurile majore. Deși este cunoscută blazarea bucureștenilor. Ziarul „Sportul" a semnalat numeroase cazuri cînd maeștri mondiali ai gimnasticii, tenisului de masă, luptelor sau șahului s-au întîlnit la București, în fața unor tribune sau fotolii goale".**

REDACȚIA : Cînd a avut loc la Cluj ultima mare gală internațională de box ?

IOSIF MIHALIK : **„Acum 10 ani. Partida România — Italia !"...**

Comentariile sînt de prisos. Mult mai utile ar fi măsurile !...

Ba ideea inițială a acestui punct al discuției revine ABRO KOZANLIAN, cu o propunere interesantă :

„Cred că am putea trezi un mare interes pentru sport în rîndurile tineretului, recurgînd la ajutorul fostelor glorii ale stadionului. La Cluj, de pildă, s-ar putea organiza, o dată pe săptămînă, o zi în care copiii să se întîlnească cu Moina, dr. Luca, Coracu, Ileana Silai, Mihalik. Aceștia, în acea zi, timp de cîteva ore, ar urma să stea la dispoziția copiilor, să-i învețe, să-i îndrume".

REDACȚIA : Ziarul „Sportul" a și sugerat o asemenea acțiune în coloanele sale.

IOSIF MIHALIK îmbrățișează ideea, dar pare destul de sceptic : **„Ideea este, într-adevăr, ademenitoare. Dar nu-i prevăd șanse prea mari de reușită. La Cluj, sportivilor fruntași nu li se face o popularizare corespunzătoare".**

REDACȚIA : Spre exemplu..."

IOSIF MIHALIK : **„...Spre exemplu, elevul meu, ȘTEFAN GAȘPAR, campion național de juniori la box, merita să-și vadă numele, dacă nu chiar și fotografia, pe panoul de onoare al Școlii medii nr. 2 unde urmează cursurile clasei a 8-a. Ar fi fost, la urma urmei, o mîndrie pentru școală. Și, indiscutabil, un îndemn".**

(Redacția tace din nou, reflectează și regretă, deși, de fapt, alții au de regretat. Eventual, chiar directorul Școlii medii nr. 2 din Cluj).

ALIATUL UITAT — MEDICUL !

Medicina — propaganda sportivă, iată o relație care poate să pară surprinzătoare. Dar numai la prima vedere. Fiindcă, în realitate, este vorba de două domenii apropiat înrudite, exercițiul fizic făcînd parte din arsenalul terapeuticii încă de pe vremea lui Hippocrat, iar medicina — la rîndul său — fiind totdeauna logodnica sportului.

Și totuși...

„...Și totuși, spune dr. OLIVIA SIMU, în domeniul vast, atît de însemnat și foarte arid ca mijloace de exprimare cum este propaganda sportivă, medicina, în general, și medicina educației fizice, în special, au fost foarte puțin solicitate".

Apoi, continuă, cu o cuceritoare francheță și cu o urmă de regret în glas :

„Cine altul decît medicul, ocrotitorul sănătății omului, este chemat să-și conducă auditoriul pe calea prosperității fizice ? După părerea mea, doctorul de circumscripție, de țară, duhovnicul trupesc al unei mase uriașe de oameni, are datoria de a fi misionarul sportului. În atribuția lui intră obligația ca în cadrul educației sanitare a populației să răspîndească și cunoștințele — fie chiar elementare — de educație fizică. Uriașele beneficii biologice pe care le aduce sportul nu sînt cunoscute. Aș relata că în această rebelă epidemie de gripă, pe care a trebuit s-o combatem din iarnă pînă în primăvară, cei mai puțin au avut de suferit persoanele care practică sportul.

N-ar fi rău, ca sălile de așteptare ale spitalelor, policlinicilor și cabinetelor medicale să fie utilate cu materiale vizuale de propagandă pentru sport. Imaginația fecundă a maeștrilor graficii va găsi, de bună seamă, forme de exprimare directă, atractivă și eficientă. Dar cine s-o facă ? Ministerul Sănătății ? C.N.E.F.S.ul ? Pînă acum nimeni n-a răspuns „prezent".

Dr. Olivia Simu vorbește cu o patimă, izvorîtă evident din convingere. Uzează de argumente, le dublează cu cifre și statistici, ceea ce demonstrează nu numai erudiția, dar și modul serios în care s-a pregătit pentru discuția noastră. Îi dăm în continuare cuvîntul și, cu toate că ne apropiem de ora prînzului, nimeni nu se uită la ceas.

„Investigațiile făcute de noi, spune dr. Olivia Simu, atestă o tendință spre obezitate la foarte mulți copii. Este rezultatul unei alimentații mai bune dar și consecința lipsei activităților de mișcare. Procentul scutirilor medicale de la orele de educație fizică a atins cifre de-a dreptul îngrijorătoare.

Medicina modernă plasează sportul în rîndul mijloacelor de profilaxie a bolilor nervoase. Într-o statistică pe care pot să v-o pun la dispoziție reiese faptul alarmant că acești „scutiți" au dat, peste ani, cel mai mare număr de astenici, dacă nu chiar de dezechilibrați sau de bolnavi mintali.

Aș spune, în încheiere, că reabilitarea educației fizice în școli capătă dimensiunile unei probleme de interes național. Și asta este, în ultima sau, mai curînd, în prima instanță, o chestiune de PROPAGANDĂ".

★

Aici punem punct. Deși în cadrul „simpozionului" clujean au mai fost exprimate multe idei interesante, multe gînduri utile, constructive, pasionante. A reieșit clar că opiniile dezbătute aici depășesc cadrul județean și intră în domeniul ferm al STĂRII DE FAPT și al SITUAȚIEI GENERALE. Tocmai aceasta atestă oportunitatea mesei noastre rotunde. Ea ar putea da un nou impuls propagandei pentru sport, prin generalizarea unor bune experiențe, dar — mai ales — prin eliminarea practicilor vechi, rutiniere, lipsite de viitor.

Valeriu CHIOSE
Gheorghe VLĂDICA

BAZAR HEBDOMADAR

PSEUDO-POLEMICĂ

Ceea ce mă surprinde, dar nu prea mult, este faptul că unii confrați — după trecutul meu foileton — au reacționat cel puțin straniu la gîndul că, pentru un boxer complet, forța, tehnica și inteligența trebuie să participe în părți egale la realizarea unui întreg armonios. Exercitîndu-ne profesia „cronicărească" într-o singură direcție, mutîndu-ne ochii de la terenul de sport la televizor — și mereu invers —, făcînd cu inversunare numai acest lucru, riscăm a dobîndi stereotipii ce seamănă a aripi frînte. Și cînd mai vrem să zburăm, ne tîrîm. Chiar dacă noi înșine scriem inteligent, căutînd dincolo de sportul-sport semnificații mai largi — și ele există — stereotipiile respective ne aduc în situația albatrosului lui Baudelaire — iertat să fiu pentru citarea ilustrului nume ! —, ne fixează „la podea" chiar dacă intențiile noastre sînt altele.

Psihologic, după strălucitul succes al pugiliștilor noștri, orice cuvînt care nu se schimbă în odă pare, unora dintre noi, o impietate. Și acești unii dintre noi, dintr-un zel altfel lăudabil, uită condiții de bază ale pugilatului și lovesc sub centură. Nu se poate face nimic fără entuziasm, însă entuziasmul trebuie să fie lucid. Dar să vin mai la concret. În ce mă privește, de pildă. I-am văzut învingător pe Monea. Decizia judecătorilor — investiți cu drepturi supreme a fost alta. De ce ? Răspunsul mi se pare simplu. Ei au apreciat — îmi cer scuze pentru folosirea acestui controversat concept — inteligența mai bine „lucrată" a adversarului său. Mai limpede. Covaci a terminat în forță partida care l-a scos din cursa pentru titlu. Tot judecătorii — cei „cinci de pe margine" — au dat cîștig de cauză adversarului său. Ce i-a lipsit și lui Covaci pentru a fi victorios ? Să repet incriminatul cuvînt ? Vor spune unii că la capitolul tehnică boxerul nostru nu a strălucit. Adevărat. Dar ce este această tehnică ? Este rezultatul unui proces în limitele căruia, operînd sărmana inteligență, au fost eliminate surplusurile neesențiale. Evident, cine nu dispune de forță — trebuie să ia loc între spectatorii galelor de box și nu în ring. Dar ce faci numai cu forța ? Dacă bine știu, cel ce evoluează în „careul magic" are — e adevărat că la colț — pe cineva, mereu lucid, care îl conduce. Dar acest cineva nu poate fi permanent prezent, în ring, alături de boxer. Și atunci, alături de forța, de tehnica, de bărbăția — și toate celelalte — de care dispune pugilistul, cine îl ajută cînd se află în situații critice, cine îi dă luciditatea necesară pentru a nu face „legătura cu pămîntul" ?

Ah, să mai spun încă o dată : inteligența ? !

Al. CAPRARIU

MOZAIC

- După toate probabilitățile, reprezentativa masculină de seniori a țării noastre va participa, în luna august, la un turneu în Polonia. Meciurile ce le va susține vor face parte din programul general de pregătire și verificare în vederea campionatului european de la Neapole.
- Echipa iugoslavă Mlada Bosna a invitat o selecționată românească pentru un turneu. Prima vizată este selecționata orașului Oradea.
- Se află în curs de perfectare turneul în Siria al echipelor bucureștene Progresul (m). și Școlarul (f).
- Reprezentativa feminină a Cubei va efectua un turneu în țara noastră. Evenimentul se va petrece la sfîrșitul acestei luni.
- Este posibilă participarea selecționatei de juniori a Turciei la un turneu organizat în România.
- Pentru consecvența cu care au folosit apărarea presing în campionatul diviziunar 1968—1969, antrenorii Petrică Vasiliu (Politehnica Galați), Teodora Predescu (I.E.F.S. — fete), Gheorghe Benone (Liceul nr. 35 București — fete), Valentin Dăscălescu (Liceul nr. 35 București — băieți), Horia Pop (Școala sportivă Cluj) și Mihai Nedef (I.E.F.S. — băieți) au fost propuși de Biroul Federal, pentru premiere.

Dificultăți în calea bunelor inițiative

Unele discuții purtate într-o adunare a reprezentanților echipelor de oină din diferite colțuri ale țării, asupra minusculei mingi, ne-au răscolit amintirile. Am mai scris că oina, acest joc național practicat la noi din vremuri imemorabile, nu s-a bucurat în trecut de o prea mare atenție. Transmisă din generație în generație, *hilca, hopăciul, baciul* sau *hoina* de altădată se juca după cum se apucase din bătrîni. Cu bețe din scurtătură de răchită și cu mingi făcute din părul cailor și vitelor care năpîrleau, băieții satului încingeau îndrăcita lor joacă, în care se „chiteau cu cocoloșul de pîslă". De mai bine de douăzeci de ani, oina a fost scoasă la lumină, prelucrată și înapoiată făuritorilor ei, ca un joc modern, desfășurat după un regulament cu paragrafe care nu suferă interpretări. Ca oricare alt sport, jocul de oină are o federație proprie și un calendar competițional, de la an la an mai bogat în întreceri.

Deunăzi, cînd s-au întîlnit la București, cu prilejul plenarei anuale a federației, reprezentanți autorizați ai județelor, ne-am dat seama că atît forul de resort, cît și activiștii sportului nostru național sînt animați de dorința de a atrage, în actualul sezon, cît mai mulți tineri pe terenurile de oină, urmînd să se organizeze concursuri începînd de la școlari și pînă la seniori. Mulți însă dintre vorbitori au arătat că în acțiunea de difuzare a oinei în masa tineretului întîmpină unele dificultăți, care fac inoperante toate bunele inițiative. Ce folos că o comisie județeană sau alta orășenească și-au propus să înființeze noi echipe, cînd în magazinele cu articole de sport nu se găsesc bastoane și mingi, iar în mediul rural, leagănul sportului nostru național, aceste materiale lipsesc cu desăvîrșire. Maestrul sportului *Ion Munteanu*, care antrenează echipa Avîntul din Frasin, preciza că a umblat un an de zile pînă a procurat materialele necesare secției sale de oină. Puținele mingi puse în vînzare sînt de calitate inferioară, fiind confecționate din patru bucăți de piele, în loc de opt cît prevede STAS-ul. Cusute neîngrijit, cu o piele de diferite calități și culori, umplute cu rumeguș în loc de păr de cal sau vită — iată numai cîteva din defectele care reduc foarte mult viața mingilor. Și — unde mai punem — o asemenea minge costă — nici mai mult, nici mai puțin — decît 32 de lei...

Dimensiunile, materialul și compoziția mingii nu s-au stabilit de către tehnicieni, dintr-un simplu capriciu, ci datorită necesității ca ea să fie durabilă și să aibă o greutate constantă. Atunci, de ce să existe derogări de la prevederile regulamentare ? „Inovațiile" aduse de producătorii mingilor de oină se soldează cu mari pierderi, cu sume considerabile cheltuite fără rost. Nu este necesar să mai facem socoteli. Este, însă, cazul să se pună capăt risipei, luîndu-se măsuri pentru confecționarea unor materiale sportive de calitate superioară și desfacerea lor într-o cantitate ce corespunzătoare, atît actualelor cerințe din mediul rural și urban, cît și planului de perspectivă elaborat de federație. Dar pentru aceasta e nevoie să conlucreze toți factorii interesați — întreprinderile furnizoare, organizațiile comerciale și federația de specialitate.

Tr. IOANIȚESCU

SURPRIZE ÎN „CUPA SPERANȚELOR"

Stadionul Tineretului a găzduit etapa a II-a a „Cupei Speranțelor". Pentru a doua oară, Școala sportivă nr. 2 a pierdut o partidă pe care trebuia să o cîștige, iar Rapid, cu o echipă în formare, a reușit să întreacă, în prelungiri, formația Clubului sportiv școlar.

Iată rezultatele înregistrate în etapa a II-a : Școala sportivă nr. 2 (II) — Constructorul 3—0 (neprezentare), Dinamo — Combinata Gloria-Steaua 11—3 (8—0), Grivița Roșie — Școala sportivă nr. 2 (I) 8—0 (3—0), Rapid — Clubul sportiv școlar 15—9 (6—3, 9—9).

În etapa finală, duminică 22 iunie, se vor disputa partidele Grivița Roșie — Rapid pentru locurile 1—2, și Clubul sportiv școlar — Școala sportivă nr. 2 (I) pentru locurile 3—4.

prof. N. VIZITIU, coresp.

„Cupa Valea Albă" - în atmosferă de iarnă

SINAIA (prin telefon). — Ploaia, care nu a contenit în noaptea de sîmbătă spre duminică, a îngrijorat profund pe organizatorii „Cupei Văii Albe" și pe concurenți, care vedeau periclitată desfășurarea acestei competiții de schi. A doua zi, însă, nu a mai plouat, iar temperatura scăzută a permis disputarea cursei de slalom special pe o zăpadă tare care „fugea" excepțional. Acest fapt, dar, desigur, și lunga întrerupere a activității pe zăpadă, a făcut ca abandonurile să fie excesiv de multe. Din cei 12 seniori care au luat startul, au încheiat cursa numai 3, clasați în următoarea ordine : 1. V. Brenci (A.S.A. Brașov) 59,5 ; 2. D. Munteanu (A.S.A.) 62,2 ; 3. V. Crețoi (A.S.A.) 65,9. Cristea, Vulpe, Focșeneanu, Zangor, Bălan ș. a. au abandonat sau au fost descalificați pentru pierderea unor porți.

La juniori, s-au întrunit 25 de participanți. Victoria a revenit, în mod surprinzător, lui Gh. Popa (Voința Sinaia), cronometrat cu 67,8. Au urmat : 2. I. Gheorghe (Dinamo) 74,8 ; 3. V. Scorțeanu (Șc. sp. Predeal) 89,2.

Duminică va avea loc a doua etapă a „Cupei Văii Albe", iar la 29 iunie A. S. Armata Brașov va organiza „Cupa Armata".

M. BOTA, coresp.

Printre culoare...

- Sîmbătă și duminică vor avea loc în Capitală întrecerile tradiționalului concurs dotat cu „Cupa Dinamo", deschis înotătorilor de toate categoriile.
- Prof. Remus Drăgușanu se află la Moscova pentru un schimb de experiență cu cei mai buni specialiști din capitala Uniunii Sovietice. În toată această perioadă, grupa sa de înotători, în care se află și recordmanele țării Cristina Balaban, Cristina Stănescu și Nicoleta Ștefănescu, se pregătește sub supravegherea antrenoarei Sanda Grințescu.
- Federația italiană de înot a anunțat că întrecerile tradiționalului concurs dotat cu „Trofeul celor 7 coline" nu vor mai avea loc în acest an la Roma, ci la Syracusa.

Țara noastră va fi reprezentată la această competiție de Marian Slavic, Vladimir Moraru, Dionisie Naghi și Albert Covaci.

- Paralel cu întrecerile „Memorialului Boris Skanata" ce se organizează în fiecare an la Belgrad la începutul lunii iulie, va avea loc și un turneu de polo, la care și-au anunțat participarea pînă în prezent Partizan Belgrad, T.S.K.A. Moscova și selecționata Bucureștiului. Echipa Capitalei este pregătită de antrenorul Fr. Crișan și va cuprinde, printre alții, pe A. Grințescu, Neacșu, Șt. Kroner, Băjenaru, Rusu ș.a.

La cinematograful „Patria" din Capitală

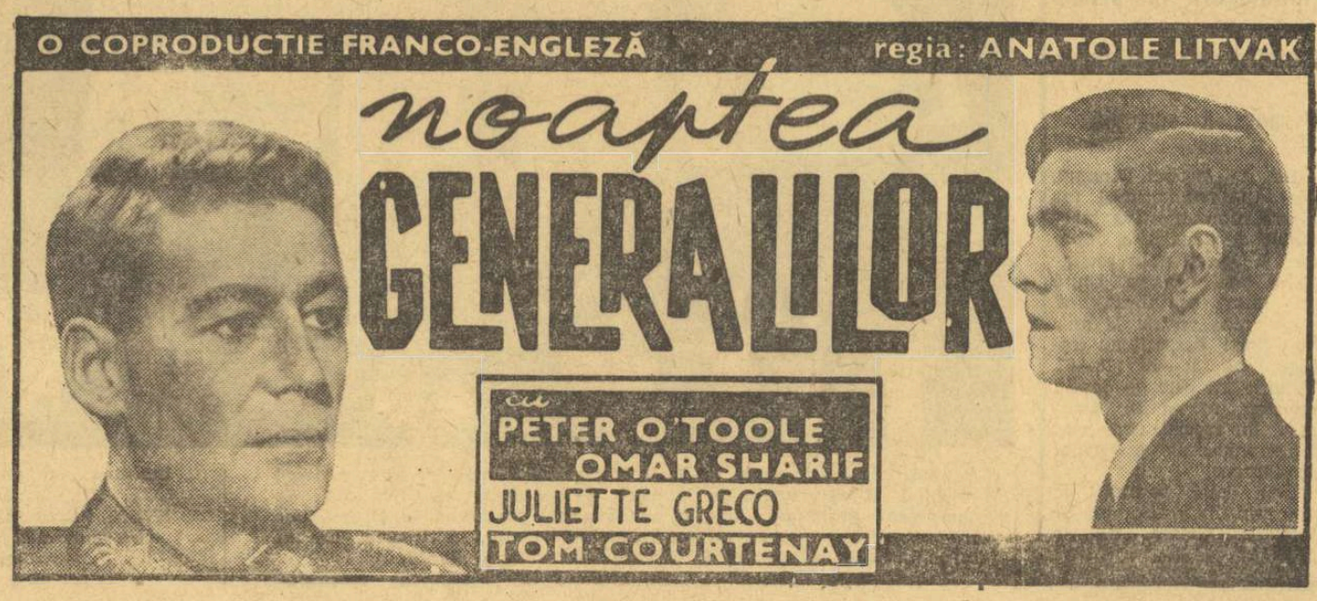

fotbal

REPORTAJ INTIM CU „11-le" ARĂDEAN

ZIUA CEA MAI LUNGĂ...

Privîți fotografia din pagina I, care înfățișează „11"-le U.T.A.-ei înaintea partidei cu „U": un zîmbet disimulat pe fața unora dintre componenții echipei se străduie să mascheze un zbucium lăuntric. Băieții lui Dumitrescu și Reinhardt (l-am inclus în subiect și pe prea venerabilul Lereter) sînt la un pas de titlul suprem și totuși... atît de departe. Mii de arădeni, răspîndiți pretutindeni în inelul de beton al stadionului municipal din Cluj, îi aclamă, le flutură batiste și stegulețe cu insemnele și culorile U.T.A.-ei, dar „idolii" lor, aliniați la marginea terenului, nu-i aud. De cînd avantajul față de urmăritori (la un moment dat, se părea, decisiv) s-a tot subțiat, zeița îndoielii a pus parcă stăpînire pe ei, drămuindu-le speranțele. Tot ce doresc în clipele acestea, care pentru textiliști parcă nu se mai sfîrșesc, este ca „sîcîitorii" fotoreporteri să pună punct, o dată pentru totdeauna, „formalelor" lor obligații profesionale, eliberîndu-i din cercul de foc.

Și apoi, orice s-ar întîmpla — să înceapă cît mai repede cu putință acest ultim joc, meciul care pentru ei poate să însemne totul sau nimic.

Spunea cineva că uneori marile bucurii sînt direct proporționale cu necazurile care le-au precedat, cu incertitudinile din care s-au plămădit. Păcat că ora tîrzie la care jocul a luat sfîrșit n-a mai oferit posibilitatea fotoreporterilor să imortalizeze momentul victoriei certe, declanșat o dată cu ultimul fluier al arbitrului Rainea. Pentru o clipă, 11 perechi de brațe, ridicate ca la o comandă, mulțumeau parcă cerului că totul se încheiase cu bine, apoi 11 trupuri, învinse de marele efort fizic, se prăbușeau pe gazon istovite. Istovite și în același timp fericite.

Ce a urmat a fost de domeniul fabulosului. Mii de suporteri ai textiliștilor au coborît din tribune în teren pentru a-și purta în triumf idolii, pe antrenori și jucători, deopotrivă. În înserarea care cuprinsese imensul inel de beton, mii de torțe aprinse salutau patetic, ceremonios, readucerea — după 15 ani — la Arad a titlului de campioană națională.

O ofrandă adusă modestiei, seriozității, onestității.

DOMIDE

Petschowschi — iubitul „Ciala" al Aradului n-a mai apucat să trăiască evenimentul!

DRUMUL SPRE TITLU

Este mai ușor, acum pentru U.T.A. să privească înapoi, pe acest drum presărat pentru ea cînd cu flori, cînd cu spini, abia la urmă așteptînd-o cununa de lauri. Îl reconstitui rapid, împreună cu jucătorii și antrenorii, la o măsuță, în holul hotelului Astoria...

...Pierzînd (cu 3—2) la Craiova, se chema că formația textilistă pășise cu stîngul în noua ediție a campionatului, deși o înfrîngere, la limită, pe terenul lui Oblemenco, nu-i un semnal de alarmă.

Și nici nu a fost: în următoarele două partide, U.T.A. învinge pe Crișul și pe Steaua (la București), probă că băieții lui Dumitrescu și Reinhardt mai cresceră cu un an... competițional. Apoi — după un 0—1, litigios la Ploiești, se cîștigă 7 partide din 9 (celelalte două — remiză), printre învinșii de marcă numărîndu-se și Rapid și Dinamo. **„Din etapa a IX-a, ne-am instalat la conducere"** — își amintește cineva dintre ei. **Jucînd „en lider" cu Progresul, la București** (scor 2—2). **Mircea Petescu a ratat — „en profane" — un penalty, la 2—1 pentru noi. Azi, cu punctul acela...**"

La sfîrșitul turului, cu 22 de puncte, U.T.A. conduce plutonul „celor 16", decalînd la 3 puncte pe Universitatea Craiova, la 5 puncte — pe Politehnica Iași și la 6 puncte — pe Dinamo București, intuită încă de pe atunci principala adversară a ei în lupta pentru supremație. Acel 3—0, administrat Universității Craiova încă din startul returului era pe cît de spectaculos, pe atît de înșelător, întrucît în etapele imediat următoare U.T.A. nu mai cîștigă nici cu Crișul, pe teren neutru, nici cu Steaua, acasă la ea. Steaua pe care, cum am văzut, în toamnă o depășise la București. În continuare, unei victorii la domiciliu (2—0, cu Petrolul), îi succed două eșecuri (ambele în deplasare cu Rapid și A.S.A. Tg. Mureș), apoi — din nou un succes (2—0, cu Jiul, la Arad) urmat de două înfrîngeri: în fața Vagonului (care nevoind să moară făcea viață amară unei concitadine) și a Politehnicii Iași.

Și Dinamo se tot apropie cu pași mari, pregătindu-se pentru asaltul final. Cînd ajungem la partida de la Bacău (între timp mai fuseseră un 3—0 cu Progresul, un 3—4, cu Dinamo București și un 2—1 cu F.C. Argeș), Petescu relatează, înfiorat, cu lux de amănunte: **„Meciul era pe sfîrșite. Ajuns lîngă tușă, Domide, presat de un adversar, a încercat să trimită balonul în aut... Nimic mai simplu decît să pună un „lat" pentru a ne oferi nouă, celor care îl urmăream cu sufletul la gură, un moment de respiro... Ce a făcut, ce a dres că ne-am trezit cu un corner. Închipuiți-vă: lovitură de colț în minutul 90 al partidei. Am strîns din dinți și ne-am regrupat sleitele forțe pentru ultima oară... Cît de greu treceau clipele... Adversarii, cu toții, să-l sufoce pe Gornea...**

S-a executat cornerul, s-a respins balonul în afara lui „16", pînă în picioarele lui Volmer care a tras în mîna lui Pojoni, lipită de corp. Arbitrul s-a și grăbit ca să fluiere henț, la marginea careului mare. Era greu pentru noi, dar n-am protestat, sperînd c-o să treacă și asta.

Ce a urmat este de acum cunoscut: șut în zid, și mingea strecurată în plasă, din piciorul lui Lereter, în direcția opusă aceleia înspre care plecase Gornea. În cabină s-a plîns cu lacrimi amare", își încheie Mircea Petescu descrierea acestei faze de neuitat — simbolică — pentru cît a suferit U.T.A. de-a lungul întregului campionat. Față de Dinamo, formația arădeană mai păstra în turnantă doar un punct avans. Dar, în multele nopți albe care au precedat „ziua cea mai lungă", arădenii continuau să viseze cu ochii deschiși la 11 tricouri de campioni. Și — de duminică seara — ziua cea mai lungă a trecut. Micul ecran i-a arătat întregii țări pe noii campioni naționali, pe băieții lui Nicolae Dumitrescu și Iosif Reinhardt.

CINE A AȘTERNUT SPINII?

Cînd totul... se termină cu bine parcă și privirea retrospectivă, cu iz de autocritică, este mai clară. Iată cum ni se destăinuie antrenorul Reinhardt, cel care o bună parte din perioada de iarnă, s-a ocupat de pregătirea echipei. **„În tur a fost mai ușor pentru noi. Nu ne lua nimeni prea în serios, deoarece în ediția precedentă ne clasasem pe locul 4. Devenind lideri, am devenit însă — pentru retur — și ținta tuturor echipelor adverse. Eram conștienți că partea a doua a campionatului trebuie s-o pregătim cum scrie la carte, dar ceva ne lipsea: un teren de antrenament, care să ne ofere cît de cît condiții mai normale de lucru. Un singur exemplu îl socotesc grăitor: în timpul perioadei de pregătire, Domide s-a tăiat într-o țiglă... rătăcită pe terenul în care ne antrenam, făcînd o plagă care l-a ținut două luni.**

Și apoi și turneul efectuat în Iugoslavia s-a dovedit a fi falimentar pentru noi: aici s-a accidentat Pojoni, rana lui Domide s-a agravat, ambii fiind nevoiți să treacă în rîndul indisponibililor, alături de Petescu, care în meciul cu Anglia la București suferise o întindere de ligamente. Și returul bătea la ușă...

Cu cine să-i înlocuiești cînd lotul nostru număra nici mai mult nici mai puțin de 13 jucători (dintre care Broșovschi, un debutant în divizia A), apți pentru jocuri de divizia A.

CINE A PRESĂRAT FLORILE?

...„Întreaga formație — a venit prompt răspunsul la întrebare — **căci U.T.A. este o echipă în adevăratul înțeles al cuvîntului**, ne spune antrenorul principal, Nicolae Dumitrescu. **Este suficient să** scîrțîie o rotiță, ca întreg mecanismul să sufere.

Și totuși, „11"-le textilist, ca orice formație care se respectă își are pilonii ei, extrem de solizi. Mă refer la cei doi fundași centrali, Bacoș și Pojoni, la Petescu și Lereter, la Axente și la Domide. După cum se observă — întreg axul central al echipei.

Și, pentru că întrecerea s-a încheiat, vă fac cunoscut un secret cu care am încurcat mult timp socotelile adversarilor noștri. Și anume: poate cu excepția lui Domide, cei mai periculoși atacanți ai formației noastre au fost jucătorii... din linia a doua: Lereter, Petescu și Axente. Priviți clasamentul golgeterilor și îmi veți da dreptate. În special, primii doi — Petescu și Lereter — au creat deseori elementul surpriză în ofensivă, intercalîndu-se pe culoarele libere în așteptarea „diagonalei" prompte și precise a dispecerului Axente. Ceea ce, firește, nu înseamnă că nu m-aș fi bucurat și mai mult dacă aripile mele, Șchiopu și Moț, s-ar fi dovedit ceva mai incisive și mult mai setoase de gol".

„Cît p-aci să uităm — intervine Reinhardt, în încheierea discuției noastre — să vă facem cunoscut și un alt secret, cel mai mare din cîte avem și, oricum, cel mai de preț: este vorba de prietenia care-i animă pe toți componenții micului nostru lot: de la Lereter, decanul de vîrstă, la cei 36 de ani ai săi, la Broșovschi, mezinul echipei. Datorită acestei prietenii, care a generat la toți jucătorii un impresionant spirit de sacrificiu, atît în teren, cît și în afara lui, a reușit U.T.A. să depășească, adesea, momentele de mare dificultate în care s-a aflat".

Doi jucători izolați între 4—5 arădeni. Asemenea măsuri de precauție și-a luat U.T.A. duminică în tot timpul jocului. Și, paza bună...

Foto: I. MIHAI

AXENTE
văzut de AL CLENCIU

★

Să adăugăm, deci, și această floare... rară la toate celelalte care au fost presărate în drumul U.T.A.-ei, finalmente victorios.

G. NICOLAESCU

ECHIPA CAMPIOANĂ

GORNEA

BIRAU — BACOS — POJONI — BROSOVSCHI (Czako)

AXENTE — PETESCU — LERETER

ȘCHIOPU — DOMIDE — MOȚ (Fl. Dumitrescu)

Antrenori: N. DUMITRESCU, I. REINHARDT

Căpitan de echipă: BACOȘ

Campionatul văzut de cei 16 antrenori

Duminică seara, la încheierea ultimei etape, cronicarii noștri de fotbal au solicitat — obținînd în majoritatea cazurilor imediat (amînările pentru luni dimineața fiind lesne de ghicit!) — celor 16 antrenori principali primele impresii despre această agitată ediție a campionatului național. Iată răspunsurile primite:

N. DUMITRESCU (U.T.A.): Mentalitate schimbată în bine

Privind lucrurile dintr-un anumit unghi, ediția actuală a diviziei naționale a marcat un plus față de precedenta. Și anume: cu o mentalitate schimbată în bine, jucătorii sînt mai conștienți de obligațiile care le revin, se pregătesc cu seriozitate. De aici și saltul înregistrat pe planul combativității, al angajamentului fizic. În viitorul apropiat sper să apară un progres mai vizibil și la importantul capitol al tehnicii în mișcare.

BAZIL MARIAN (Dinamo): Succes arădenilor în „C. C. E."

A fost un campionat disputat, care a ținut trează tot timpul atenția amatorilor de fotbal. Din cauza luptei strînse pentru șefie au fost multe derbyuri. Arbitrajele, bune, cu unele excepții arătate la vremea lor; să sperăm că ele vor dispare total la ediția viitoare. Dinamo a fost supus la un efort intens, avînd un program încărcat (campionat, Cupă, lot). Dacă nu pierdeam unele puncte acolo unde nu ne așteptam, iar în deplasare am fi jucat mai economicos, atunci nu se ajungea la situația ca ultima etapă să decidă echipa campioană.

Ne bucură faptul că jucătorii de la Dinamo au adus o contribuție substanțială la eforturile echipei naționale.

Felicităm pe jucătorii de la U.T.A. pentru cîștigarea tricourilor de campioni și le dorim succes în „Cupa campionilor europeni".

MARIN BĂRBULESCU (Rapid): Un pas înainte

Campionat mai solicitat decît celelalte, dar jucătorii, beneficiari ai unei pregătiri atletice superioare, au rezistat mai bine ca altă dată. Progres general și din punct de vedere tactic. Unele dintre echipele noastre au început să se apropie de maniera formațiilor cu renume, prin participarea alternativă a tuturor jucătorilor în fazele de apărare și de atac. Deci, în ansamblu, campionatul semnifică parcă un pas înainte, nu prea mare, dar sesizabil. Cît despre Rapid, amintindu-ne cît de dramatică era la un moment dat situația echipei, cred că se poate vorbi despre un început de redresare.

ST. COVACI (Steaua): În cinci puncte

Iată părerile mele expuse „telegrafic": a) remarc în primul rînd, regularitatea disputei, preocuparea de a se respecta programul inițial stabilit; b) de-a lungul întrecerii am observat la majoritatea echipelor tendința de a promova și sprijini fotbaliștii tineri, a căror prezență activă a determinat o modernizare a jocului (viteză superioară, tehnică simplă și eficientă etc.); c) numărul mare de goluri înscrise lasă o falsă impresie despre creșterea eficacității; în realitate apărările s-au dovedit tactic naive, lipsite de forță, de realism; d) campionatul a fost cîștigat de echipa care a știut să joace în deplasare; după calculele mele pentru a ținti la primul loc este necesar să cîștigi toate partidele acasă și să culegi cel puțin 8 puncte pe alte terenuri; or, Dinamo...; e) o ultimă remarcă: pe toată durata campionatului s-a manifestat o colaborare eficientă, sinceră între cluburi și federație, între antrenorii echipelor divizionare și cei ai reprezentativei; este și aceasta o cauză a succeselor pe plan internațional.

D. NICOLAE-NICUȘOR (Dinamo Bacău): Ediția cea mai disputată

Veți fi de acord cu mine că această ediție a fost cea mai disputată dintre toate cele organizate pînă în prezent. În general, am remarcat un progres în ceea ce privește pregătirea fizică. Din păcate pe plan tehnic lucrurile stau invers. Cred însă că lipsa de dezvoltare a tehnicii își are explicația și în vremea cu totul nefavorabilă din sezonul competițional și din perioadele de pregătire. Să sperăm că ediția viitoare se va bucura de condițiuni mai bune din acest punct de vedere.

TITUS OZON (Jiul): Calitatea fotbalului a fost superioară

Campionatul încheiat duminică a ținut încordată atenția amatorilor de fotbal atît prin cursa palpitantă pentru cucerirea titlului de campioană, cît și prin lupta disperată pentru evitarea retrogradării. După părerea mea, calitatea fotbalului a fost superioară celorlalte ediții (ca ritm, ca factură tehnică).

In general, arbitrajele au fost bune. Excepțiile sînt cunoscute, presa le-a arătat, iar federația a luat măsuri.

ST. COIDUM („U" Craiova): Consacrarea unor „soliști"

Din punctul de vedere al disputei, a fost cel mai frumos campionat de foarte mulți ani.

Consider că față de ultimele ediții, cea recent încheiată a marcat un evident salt valoric.

Ediția 68/69 mai are meritul de a fi consacrat definitiv cîțiva „soliști" din fotbalul nostru: Dumitrache, Deleanu, Dembrovschi...

Arbitrajul a fost singurul fenomen care în recentul campionat a „scîrțîit" supărător.

ȘT. CÎRJAN („U" Cluj): Astenizare cvasi-generală

A luat sfîrșit campionatul cel mai controversat din ultimii ani; din cauza U.T.A.-ei și a lui Dinamo care în loc să se „liniștească" din vreme au fost nevoite să lupte pînă în ultima clipă. Aceasta este fațeta spectaculoasă a fotbalului. Nu sînt adeptul unui campionat dulceag, încropit, îmi place întrecerea ce se desfășoară sub semnul unui permanent clocot, dar nu cu prețul unei astenizări cvasi-generale. Totuși, analizată în ansamblu, ediția abia încheiată s-a ridicat pe o treaptă superioară față de trecut.

ROBERT COSMOC (Farul): Trebuie mai mulți jucători

Pentru 30 de etape, cîte numără actualul campionat, trebuie să ai un lot mai mare de jucători. Mă refer în special la echipele de tineret, în care nu poți avea numai juniori.

Pentru a se crea o ambianță plăcută între jucători și spectatori propun înființarea unui club al simpatizanților. Multe probleme ale clubului, ca și unele aprecieri privind comportarea jucătorilor ar putea fi puse în focul discuțiilor.

I. FERENCZI (Crișul Oradea): Arbitrajele au fost depășite de miza jocurilor

A fost un campionat extrem de disputat cum nu am avut de mulți ani atît pentru stabilirea campioanei cît și a celor două echipe care retrogradează. A fost o ediție echilibrată. După părerea mea arbitrajele au fost de multe ori depășite de miza jocului. Obiectivul nostru de a menține echipa în prima divizie a fost realizat încheind un an de experiență și de omogenizare a compartimentelor. Pentru ediția aceasta sînt mulțumit de comportarea echipei.

ȘERBAN JUSTIN (Politehnica Iași): Credeam că va cîștiga Dinamo

S-a sfîrșit acest campionat, foarte disputat, pe care — sincer fiind — credeam că-l va cîștiga Dinamo, echipa pe care eu o consider superioară din punct de vedere valoric... Referitor la nivelul general al campionatului, am certitudinea că el a fost superior celui trecut, din punct de vedere al capacității de efort a jucătorilor. La anul, va trebui să insistăm la capitolul exercițiilor tehnice la nivelul vitezei, mai ales în fazele de finalizare.

C. TEAȘCĂ (F.C. Argeș): Un campionat, poate, unic!

Campionatul înseamnă, înainte de toate, luptă aprigă, rezultate surpriză, răsturnări de situații, incertitudine pînă în ultima clipă. Și, din aceste puncte de vedere, campionatul care s-a încheiat a fost, poate, unic. Mi-aș permite să spun că și din punct de vedere tehnic, s-a făcut un pas înainte.

Victoria U.T.A.-ei, o echipă fără vedete, ne arată că, printr-o mobilizare generală, o formație se poate autodepăși. Iar noi, în ultima clipă, dintr-o mie de lozuri necîștigătoare, am reușit să găsim lozul cel mare.

ILIE OANĂ (Petrolul): Au rămas destule „goluri"

Cred că din punct de vedere al spectatorilor — meciuri dramatice, goluri mai multe, final sub semnul incertitudinii — campionatul a fost mai interesant, mai atractiv. Din punctul de vedere al specialiștilor, în ciuda unui plus de rezistență manifestat de aproape toate echipele, au mai rămas destule „goluri"... Mă gîndesc, în primul rînd, la tehnica jucătorilor, apoi la disciplina lor...

T. BONE (A.S.A. Tg. Mureș): Laude meritate pentru campioni

Am fost morți și am... înviat! Ce v-ar spune, în aceste momente incredibile, antrenorul unei echipe reîntoarse la viață atunci cînd rudele și prietenii boceau la căpătîiul ei (la 0—2). Cu 5 minute înainte de sfîrșit, am aflat rezultatul de la Constanța, care ne menținea în divizia A și ne usca lacrimile ce începuseră să curgă.

Felicitări echipei campioane. Laudele care i se cuvin sînt cu atît mai mari, cu cît nu e vorba de o echipă deași. Bucuria pe care o simt pentru miraculoasa noastră salvare, nu mă face să uit însă că, pentru a doua oară, A.S.A. a fost la margine de prăpastie...

CORNEL DRĂGUȘIN (Progresul): Divizia A și juniorii

„Îmi este foarte greu, în aceste clipe, să fac o analiză profundă a cauzelor care au determinat retrogradarea echipei Progresul. În puține cuvinte, voi căuta totuși să atinge unul din aspectele principale. După barajul de la Timișoara, ne-am propus să ne bazăm pe tinerii crescuți de club. Mergînd pe această idee, am promovat și am menținut în lot două elemente talentate, jucători de bază ai formației: Radu Ionescu și Beldeanu. Aceștia au lipsit de la numeroase partide din retur cînd, de altfel, am pierdut meciuri decisive. Propun, deci, ca în viitor, echipa națională de juniori să fie alcătuită din acei jucători de perspectivă, care nu evoluează în prima divizie, ci sînt pe punctul de a fi lansați spre competiția supremă a țării noastre".

C. CĂLINESCU (Vagonul Arad - tineret): Preocupare spre jocul modern

Campionatul încheiat, după mine, a marcat o creștere calitativă în jocul majorității echipelor care au avut o preocupare spre un joc modern. Faptul că se dispută pentru titlu și retrogradare în ultima etapă vine să confirme și a doua constatare adică echilibru în cele două părți ale clasamentului. Noi am retrogradat datorită mai multor elemente la care au concurat jucătorii, conducătorii și antrenorii. Echipa va activa la anul în B deși în retur a învins toate fruntașele clasamentului. Acesta este fotbalul. La anul program încărcat (campionat, cupă, lot).

FELICITĂRI DIN CANADA!

Ieri dimineață am primit, transmisă prin telex, următoarea telegramă:

Rugăm să transmiteți prin intermediul ziarului „Sportul" felicitările noastre echipei U. T. Arad cu ocazia cîștigării campionatului de fotbal 1968—1969. Un grup de suporteri din Montreal, Canada.

ȘTIRI, ȘTIRI, ȘTIRI...

CAMPIONATUL ECHIPELOR DE TINERET-REZERVE

1. „U" Craiova	30	19	3	8	60—32	41
2. Crișul	30	18	4	8	53—23	40
3. Dinamo Bc.	30	17	4	9	75—42	38
4. A.S.A. Tg.M.	30	16	6	8	44—43	38
5. Steaua	30	15	6	9	60—41	36
6. Din. Buc.	30	17	2	11	50—37	36
7. F. C. Argeș	30	12	10	8	28—31	34
8. Petrolul	30	12	8	10	45—37	32
9. Rapid	30	14	4	12	39—40	32
10. „U" Cluj	30	13	6	11	35—42	32
11. U.T.A.	30	12	5	13	45—38	29
12. Farul	30	10	4	16	27—41	24
13. Progresul	30	6	8	16	31—55	20
14. Jiul	30	8	3	19	23—62	19
15. Vagonul	30	4	7	19	34—67	15
16. Poli. Iași	30	6	2	22	29—67	14

CAMPIONATUL NAȚIONAL DE JUNIORI

Rezultatele etapei din 15 iunie a.c. a preliminariilor turneului final:

C.F.R. Cluj — A. S. Cugir 3-1; „U" Cluj—Metalul Hunedoara 2—2; U. M. Timișoara — Metalul T. Severin 2—0; Electroputere Craiova—C.F.R. Timișoara 2—1; Progresul Buc. — F. C. Argeș 0—1; Metalul Buc. — Petrolul Ploiești 1—0; Dinamo Buc.—Farul Constanța 2—0; Progresul Brăila — Rapid Buc. 2—1; Politehnica Iași — Chimia Suceava 1—1; Unirea Focșani — Ancora Galați 2—0; Crișul Oradea — Chimistul Baia Mare 4—1; Ș. S. Brașov — Forestierul Tg. Secuiesc 3—0. (Universitatea Cluj și Politehnica Iași s-au calificat avînd un număr mai mare de cornere obținute).

CU SAU FĂRĂ INTENȚIE...

De ce n-a primit notă Ciutac (A.S.A. Tg. Mureș)? Pentru că, în min. 78, la o fază în care balonul se afla ferm în brațele lui Ion Vasile, care plonjase în picioarele atacanților mureșeni, l-a lovit pe portarul lui F. C. Argeș.

Impresia noastră este că a făcut-o cu intenție, într-un moment de surescitare nervoasă. Dar chiar dacă lucrurile nu stau așa, evident că Ciutac avea OBLIGAȚIA ELEMENTARĂ de a-l feri pe portar, nemaiinsistînd, sau sărind peste el.

Oricum, legile sportivității n-au fost respectate.

LOTUL DE TINERET AL ROMÂNIEI PENTRU „CUPA BALCANICĂ"

Azi, la Sibiu, a fost convocat lotul de tineret care va participa la competiția dotată cu „Cupa Balcanică". Antrenorul federal Dincă Schileru are la dispoziție pe următorii jucători: Coman, Oprea, Baumgartner — portari, Niculescu, Deselnicu, Stoicescu, Popovici, Vlad, N. Ionescu, Vigu — fundași, Dumitru, Broșovschi, Beldeanu — mijlocași, Pantea, Petreanu, Lupulescu, Domide, Neagu (Rapid), Florescu (Steagul roșu) și Fl. Dumitrescu — înaintași.

O SELECȚIONATĂ DIVIZIONARĂ ÎN IUGOSLAVIA

Luni seara, o selecționată divizionară a plecat în Iugoslavia. Fotbaliștii români vor întîlni, miercuri la Cula, o selecționată a regiunii Novi Sad.

Lotul este însoțit de antrenorul C. Braun-Bogdan.

DUMINICĂ ÎNCEPE BARAJUL PENTRU DIVIZIA C

Aseară, la sediul Federației române de fotbal, în prezența delegaților echipelor campioane județene, a fost întocmit programul meciurilor din barajul pentru promovarea în divizia C. Prin tragere la sorți, au fost stabilite partidele preliminare, care vor avea loc tur-retur. Duminică, 22 iunie, se vor desfășura următoarele jocuri: **Chimia Brădul Vama — Minerul Comănești, Unirea I.T.O. Galați — Foresta Nehoi, Metalul Mangalia — Laromet București, Vagonul Ploiești — C.F.R. Roșiori, Constructorul Craiova — C.F.R. Caransebeș, Minerul Bihor — Minerul Teliuc, Dermata Cluj — Chimistul Baia Mare, Lemnarul Tg. Mureș — Celuloza Zărnești.**

Premiile concursului excepțional Pronoexpres din 8 iunie 1969

Categoria I: 2 autoturisme DACIA 1100: Boeru Iosif — Cîmpulung, județul Argeș și Bălțărețu Lepădat — București; **Categoria a II-a: 4 autoturisme MOSKVICI 408 cu 4 faruri și radio:** Tilă Aurelian — Medgidia, Belbasz Mihaly — Halmeu, jud. Satu-Mare, Chișpan Mihai — Bacău și Ilina Livia — București; **Categoria a III-a: 4 autoturisme ŠKODA 1000 M.B.:** Zaharia Neculai — Brăila, Popescu Ianu — Tg. Jiu, Fecske Adalbert — Satu-Mare și Gheorghiu Nicolaie — Galați; **Categoria a V-a:** 220 variante din care 5 autoturisme și 75 excursii în stațiunea climaterică Soci, prin tragere la sorți, și 140 variante a 200 lei; **Categoria a VI-a:** 6658 variante a 50 lei fiecare plus 5 autoturisme prin tragere la sorți.

Cîștigătorii de autoturisme și excursii de la categoriile V și VI vor fi cunoscuți după tragerea la sorți care va avea loc miercuri 18 VI 1969, la București, în sala Clubului Finanțe-Bănci din str. Doamnei nr. 2 înaintea tragerii Pronoexpres. Tragerea va fi radiodifuzată cu începere de la ora 19,00.

● Numai astăzi mai aveți posibilitatea să vă procurați biletele pentru concursul Pronoexpres de miercuri 18 iunie 1969.

Nu uitați! Procurați-vă din vreme biletele.

PREMIILE CONCURSULUI PRONOEXPRES NR. 24 DIN 11 IUNIE 1969

EXTRAGEREA I: Categoria I: 2 variante 50% a 65.162 lei; categoria a II-a: 120 a 1.086 lei; categoria a III-a: 2915 a 44 lei.

EXTRAGEREA a II-a: Categoria A: 15,5 variante a 6.661 lei; categoria B: 286 a 371 lei; categoria C: 4349 a 24 lei.

Premiile de 65.162 lei de la extragerea I categoria I au revenit participanților Szilagyi Iosif din Reghin și Aratimos Vasile din Galați.

Echipa U.R.S.S. și francezul Élie Penot au cucerit titlurile continentale la skeet

Formația României s-a clasat pe locul 7

VERSAILLES, 16 (prin telefon). O luptă pasionantă, cum numai acest sport poate să ofere, și rezultate de mare valoare — iată ceea ce a caracterizat cele două zile de întreceri ale europenelor de skeet, încheiate luni seara după aproape 20 de ore de concurs.

La echipe, câștigătoarea n-a putut fi determinată decît la ultimele 25 de talere din primele 150. Înaintea consumării celei de a VI-a serii, formația U.R.S.S. avea un singur punct avans în fața reprezentativei Franței. Întîmplarea a făcut ca doi juniori să decidă soarta primului loc la întrecerea echipelor de seniori : sovieticul Beneș și francezul Penot. Deși tineri și cu toată miza importantă, ambii au tras formidabil, fiecare doborînd cele 25 de talere. Astfel, selecționata Uniunii Sovietice și-a menținut avansul de un punct, cucerind titlul de campioană continentală, în timp ce Penot avea să realizeze un mare event cîștigînd două titluri europene : atît la seniori cît și la juniori.

Cum spuneam, întrecerile s-au ridicat la un nivel superior. Deși era de prevăzut acest lucru, totuși puțini se așteptau la asemenea performanțe, mai ales că în ziua a doua timpul nu a mai fost favorabil : a bătut vîntul și uneori a plouat. Rezultatele au ajuns, însă, la un plafon extrem de ridicat : bunăoară, în primele 150 de talere, cifra 25 a fost atinsă de 146 ori, iar campionul olimpic Petrov n-a scăpat nici un taler fiind talonat de Penot, cu 149 t. În schimb, juniorul francez a înregistrat rezultatul maxim în ultima zi : 100 t, rezultat unic în această ediție. De altfel, într-una din grupe, fiecare din cei cinci trăgători a împușcat toate cele 25 de talere !

Cei 4 sportivi români au avut în prima jumătate a celei de a doua zi o comportare în general bună, reușind să totalizeze punctajul de 563 t, ceea ce a adus echipa României pe locul al 7-lea. Rezultatele la 150 t sînt următoarele : Sencovici 144 t (25+25+24+22+25+23), Florescu 143 t (25+25+22+24+23+24), Pintilie 140 t (21+24+22+23+25+25), Danciu 136 t (19+23+22+23+24+25).

Dacă Danciu n-ar fi înregistrat cele 19 talere în prima serie, reprezentativa noastră, care și așa a întrecut formații puternice — cum ar fi cele ale Italiei, Belgiei și a Suediei — ar fi putut, desigur, urca în clasament.

În proba individuală, au intrat în standuri, pentru ultimele 50 de talere din totalul de 200, numai primii 60 de participanți, între care și românii Sencovici, Florescu și Pintilie.

Și aici întrecerea s-a desfășurat într-o tensiune maximă. În penultima serie, Petrov a ratat un foc, în timp ce Penot a izbutit 25. Deci egalitate : Petrov 174 t, Penot 174 t. Lui Petrov îi-a venit primul rînd pe stand, dar el n-a realizat decît 23 de talere... Peste cîteva minute, Penot irezistibil, nu greșește nimic și astfel, cu 199 de talere față de cele 197 ale lui Petrov, devine, la numai 19 ani și jumătate, campion de seniori al Europei.

CLASAMENTE : **Echipe :** 1. U.R.S.S. 585 t — campioană europeană ; 2. Franța 584 t ; 3. Polonia 582 t ; 4. R.F.G. 573 t ; 5. Spania 569 t ; 6. Danemarca 566 t ; 7. România 563 t ; 8. Italia 562 t ; 9. Belgia 562 t ; 10. Suedia 561 t ; 11. Marea Britanie 555 t ; 12. Bulgaria 552 t ; 13. Cehoslovacia 544 t ; 14. Grecia 537 t.

Individual femei : 1. Larisa Gurvici (U.R.S.S.) 141 t ; 2. Laura Fantauzi (Italia) 139 t ; 3. Klavdia Smirnova (U.R.S.S.) 134 t ; 4. Mirella Lenzini (Italia) 129 t ; 5. Jacqueline Harang (Franța) 127 t ; 6. Michele Valeri (Franța) 124 t.

Individual juniori : 1. Penot (Franța) 149 t ; 2. Beneș (U.R.S.S.) 147 t ; 3. Gawlikowski (Polonia) 146 t ; 4. Pepe (Italia) 145 t ; 5. Lenartowicz (Polonia) 145 t ; 6. Samuelsson (Suedia) 145 t.

La ora cînd transmit aceste rînduri, clasamentul la individual masculin este în curs de definitivare, astfel încît trebuie să mă mulțumesc a vă relata punctajul înregistrat de români, urmînd să revin, la o nouă transmisie telefonică, cu detalii : Sencovici 192 t, Florescu 187 t, Pintilie 183 t.

C. COMARNISCHI

Papanicolau a atacat (dar fără succes) recordul lumii la prăjină

ATENA 16 (prin telefon). Ora tîrzie, la hotarul dintre duminică și luni, la care s-au încheiat întrecerile concursului atletic ne-a împiedicat să comunicăm tocmai rezultatele cele mai interesante ale competiției. La săritura în înălțime femei, de exemplu, *Iordanka Blagoeva* (Bulgaria) și *Maria Faithova* (Cehoslovacia) au sărit 1,83 m, rezultate ce reprezintă noi recorduri pentru ambele atlete. Primul loc a revenit Blagoevei, care la 1,80 m a trecut din prima încercare, iar cel de al treilea — Jaroslavei Valentova (Cehoslovacia) cu 1,75 m. Cu performanțele înregistrate duminică noaptea, Blagoeva și Faithova și-au depus o serioasă candidatură la titlul ce se va decerna în întrecerile continentale din luna septembrie.

Christos Papanicolau, adulatul iubitorilor de sport din Grecia, și-a făcut ultimele sărituri cu prăjina în prezența a peste 15 000 de spectatori rămași în tribune la o oră foarte tîrzie doar pentru el. După ce a trecut cu suficiente rezerve la 5,20 m, Papanicolau a dorit să ofere și o satisfacție admiratorilor săi, rugînd arbitrii să-i înalțe ștacheta la 5,43 m. Nu a reușit, dar a demonstrat tuturor că ziua în care va asalta serios recordul lumii nu mai este atît de departe. Principalul adversar al atletului grec, vestgermanul Klaus Schiprowski, medaliat cu argint în Mexic, nu i-a putut oferi replica așteptată, sărind 4,80 m.

Printre probele desfășurate după încheierea precedentei convorbiri telefonice s-a aflat și cea de 100 m garduri, în cadrul căreia *Valeria Bufanu* a obținut o frumoasă victorie. Din păcate, timpul înregistrat de ea n-a fost cel așteptat, pentru că vîntul a suflat din față cu o tărie de 5 metri pe secundă ! Bufanu cu 14,5 a învins pe Dimitrina Koleva (Bulgaria) 14,7 și Elena Vintilă 15,9.

Vîntul contrar, care este o caracteristică pentru acest stadion va crea dificultăți serioase participanților la apropiatele campionate europene, fiind extrem de greu de învins. Iată de ce, fără a ne lansa într-o serie de pronosticuri, putem încă de pe acum aprecia că valoarea generală a rezultatelor (mai ales în probele de sprint) în întrecerile continentale din septembrie riscă să fie mai scăzută în comparație cu realul nivel al sprintului european și chiar cu performanțele din ediția trecută.

Alte rezultate : Birbilis (Grecia) 52,3, Canal (Spania) 52,3 la 400 m garduri ; Mesimertis (Grecia) 15:03,8 la 5000 m ; Davidzoglu 60,72 m la ciocan.

Romeo VILARA

DE LA TRIMIȘII NOȘTRI SPECIALI

AMINTIRI CARE EMOȚIONEAZĂ ÎNCĂ...

Fazele epicelor întreceri de la Valencia, unde echipa României a obținut calificarea în finalele europene ale Cupei Davis, au fost înscrise în cronicile noastre. Acum, privim spre viitor, acolo unde pe tenismanii români îi așteaptă noi și dificile încercări ale forței și măiestriei. Dar, impresiile culese la meciul cu Spania sînt atît de pregnante încît ar mai trebui să împărtășim din ele, măcar cîteva...

★

A fost regretată absența lui Ilie Năstase din meciul final cu Orantes chiar dacă el nu mai putea influența decît în mod minor rezultatul întîlnirii. Puțini știu, însă, cu exactitate, cînd a suferit Năstase întinderea musculară care l-a transformat în spectator în ultima zi de întrecere. Iată, accidentul — din fericire, puțin grav — s-a produs chiar la primele mingi pe care le-a jucat el la Valencia ; la scorul de 2—1, din primul set al partidei cu Arilla, în după-amiaza de vineri. Campionul nostru a alunecat la o săritură și apoi s-a ridicat cu greu de pe zgură. Priveam îngroziți, temîndu-ne de consecințele căzăturii. Meciul abia începuse... Dar Ilie și-a scuturat încet praful de pe genunchi și și-a reluat locul la linia de serviciu. De întinderea musculară știa numai el. Apoi, a aflat căpitanul echipei, dar nimeni altul. Pînă la terminarea meciului de dublu !

Dacă, la București, inspiratul Gisbert ne-a luat meciul cu o minge care îi scrîntise brațul drept, Năstase nu a fost mai puțin curajos în jocurile de la Valencia. Gestul său trebuie apreciat, indiferent de scăderile arătate în cursul partidei de dublu și care își pot găsi acum explicația. Lui Iliuță, un bravo !

★

Două game-uri. Atît a fost distanța realizată de învingătorii meciului de dublu în fața adversarilor lor, învinși în acea partidă maraton de aproape patru ore. 70 de game-uri au fost împărțite între Tiriac și Năstase de o parte, Arilla și Orantes de cealaltă. Dar noi am cîștigat 36 iar ei „numai" 34. A fost o luptă de titani, acerbă, adesea aruncînd pe planul al doilea spectacolul și eleganța proprii tenisului. Amatorii tehnicii pure și mai puțin ai tacticii au rămas, poate, dezamăgiți de acest meci. Dar, a fost, în primul rînd o luptă.

★

În momentul cînd apar aceste rînduri, tenismanii noștri se află în drum spre alte terenuri de întrecere. Ei sînt așteptați la Wimbledon unde și-au dat, din nou, întîlnire toate vedetele sportului cu racheta. Ceilalți membri ai delegației române care au asistat la emoționantele faze ale semifinalei se întorc la București cu amintirea unei victorii cucerite merituos.

Cu ei călătorește spre țară și o rachetă purtînd pe ea, pînă acum, o singură inscripție : Dunlop. Este o rachetă de preț, deosebită de toate celelalte. Cu ea Ion Țiriac a cîștigat toate cele trei întîlniri susținute, asigurînd victoria reprezentativei României. Cu această rachetă nu se va mai juca niciodată. Pe ea va fi prinsă o plăcuță de argint avînd gravat următorul text : Semifinalele Cupei Davis ; Valencia 13—15 iunie 1969 ; România—Spania 4—1.

Această cifră a intrat în istoria tenisului nostru ca și a celui mondial. Pentru prima oară, reprezentanții țării noastre fac marele pas spre etapele decisive ale acestei competiții mondiale de tenis pe echipe. România ia, astfel, loc printre țările fruntașe ale tenisului ; o recunoaștere absolută a valorii sportivilor săi și în această disciplină cu vechi și frumoase tradiții.

Radu VOIA

Madrid, 16 iunie.

sportul în lume

JOAO HAVELANGE: „În prezent, fotbalul european e mai puternic"

● ADORAȚIA IDOLILOR SE PLĂTEȘTE ● AM ÎNFRUNTAT IMEDIAT OPINIA PUBLICĂ DIN MOTIVE TACTICE ● ÎN MEXIC, SUD-AMERICANII NU VOR OBȚINE REVANȘA ● DUMITRACHE — TOSTAO AL ROMÂNIEI ● AM VĂZUT LA BUCUREȘTI CÎȚIVA FOTBALIȘTI DE CLASĂ

În convorbirea cu dl. Havelange, președintele Confederației sporturilor braziliene, fotbalul a constituit un capitol aparte. Iată opiniile domniei sale.

— Cum de n-a reușit fotbalul brazilian să evite reculul din 1966, după victoriile din 1958 și 1962 ?

— *Există puțină fatalitate în acest declin. Timp de opt ani am fost cei mai puternici, cîștigînd două campionate, cu aproximativ aceiași jucători și cu aceeași comisie tehnică. Într-un asemenea interval jucătorii îmbătrînesc, dar publicul se fixează în adorația lui și nu admite schimbarea vedetelor. Timpul nu-i iartă nici pe antrenori. Dar, cine ar fi avut curajul să numească alt stat major la cîrma echipei Braziliei. Or, la 68 de ani, Vicente Feola nu mai avea vigoarea fizică și forța lăuntrică să conducă o asemenea bătălie. A pățit-o și el și noi toți.*

— Publicul brazilian devenise vehement datorită insuccesului. Cum l-ați înfruntat la întoarcere ?

— *Eu mi-am asumat responsabilitatea primului contact cu opinia publică. Din motive tactice (dacă e întîmpinată și i se explică imediat, opinia publică este mai maleabilă, decît dacă se amînă confruntarea) am apărut la televiziune îndată după revenirea din Anglia și am expus onest toată situația. Încet-încet, iritarea generală s-a atenuat.*

— Considerați că ediția mexicană a Campionatului mondial ar putea însemna un moment de revanșă a fotbalului sud-american în fața celui european ?

— *În 1966, marile echipe din Europa erau mai bine pregătite decît cele de peste ocean. În cei patru ani, care despart două ediții nu se pot întîmpla evoluții care să răstoarne scara valorilor. Intervalul e prea scurt. De aceea, înclin să cred că și în 1970, reprezentantele bătrînului continent vor fi superioare. În prezent și în viitorul apropiat, forța fotbalului se va afla în Europa. Dacă am fi avut tăria să recunoaștem mai degrabă acest lucru, poate fotbalul sud-american ar fi revenit mai repede în prim plan. Oricum, noi am dominat 8 ani, e rîndul fotbalului european acum. Ciclul de 8 ani mi se pare unitatea de măsură cea mai adecvată pentru analiza ierarhiei soccerului mondial.*

— Prin ce v-au luat-o europenii, vremelnic înainte, domnule Havelange ?

— *Cînd au văzut că pe planul abilității tehnice nu ne pot egala, au căutat arme compensatorii. Și le-au găsit în pregătirea atletică, în adoptarea unei viteze maxime de joc, în apărarea cu tot efectivul și atac supranumeric. În timp ce noi, mîndri de rafinamentul tehnicii, am continuat să jucăm mai static, pozițional. E dificil să observi la timp și să accepți înnoirile și direcțiile de evoluție. În ultima vreme, au fost luate măsuri de corecție, europenizînd antrenamentele pentru pregătirea atletică.*

— Ați văzut meciul Dinamo-Petrolul, domnule Havelange. Ce gîndiți despre fotbalul nostru după observarea acestei secvențe ?

— *Două echipe cu un joc la fel de corect organizat. Superioritate netă — Dinamo, prin valoarea mult mai mare a jucătorilor. Am văzut cîteva fotbaliști de clasă. Numărul 9 (n.n. Dumitrache) e un jucător excepțional, cu un simț tactic impresionant. Numărul 3 (n.n. Boc) la fel. Am remarcat toți jucătorii ce purtau numere fără soț : și pe 5 și pe 11 (n.n. Ghergheli, Lucescu). Ultimul e o extremă modernă de mare calibru, care efectuează pe teren un travaliu imens și e mereu prezent în ajutorul atacului sau apărării. 9 (interlocutorul nostru s-a scuzat în repetate rînduri că datorită contactului frust nu a memorat încă numele jucătorilor români) de la Dinamo echivalează cu Tostao al nostru. Dați-mi-l să-l duc în Brazilia și va juca în orice echipă.*

— Cum se face că tocmai în Brazilia, țara cu atîția antrenori renumiți, funcția de selecționer unic al echipei naționale a fost încredințată unui ziarist sportiv, dl Joao Saldhana ?

— *Ideea îmi aparține și sînt mulțumit de alegere. O personalitate care să întrunească adeziunea întregului public de fotbal brazilian, cred că n-ar putea fi găsită. Dar Saldhana e un om care are multe calități. A fost jucător, iar în perioada 1957—1958 a fost manager la Botafogo. E un bun cunoscător al fotbalului mondial, e un om inteligent și instruit (cunoaște trei limbi străine), ceea ce contează enorm. Apoi, e un tip ordonat și echilibrat, iar, pe deasupra, foarte iubit de jucători.*

— Cum s-a pregătit pînă acum echipa dv. pentru meciurile preliminare și pentru turneul final din Mexic ?

— *Jucînd 5 meciuri în 1967 și 23 în 1968 pentru căutarea unei formule. Partida cu Anglia (interviul avea loc în seara, cînd la Rio se juca acest meci, încheiat după cum se știe cu victoria echipei lui Saldhana : 2—1) va fi edificatoare pentru potențialul actual. Preliminariile sînt foarte aproape. În intervalul 7—31 august, Brazilia va juca toate partidele de calificare tur-retur : la 7 și 21 august cu echipa Columbiei, la 10 și 24 august cu Venezuela, la 17 și 31 august cu Paraguay (n.n. : remarcați ce originală programare : 6 jocuri decisive în 24 de zile, unele eșalonate numai la 3 zile interval). Apoi echipa noastră va porni imediat spre Europa, pentru două jocuri în Iugoslavia, primul la Zagreb (4 septembrie) cu ocazia inaugurării unui mare stadion, care se va numi Maracana, secundul la Belgrad (7 septembrie). Dacă ne calificăm în turneul final (n.n. : observați circumspecția), echipa noastră se va deplasa în Mexic cu două luni înainte de începere, pentru pregătiri în condiții de altitudine.*

— De ce veniți în Europa numai pentru două jocuri ?

— *Deoarece la 10 septembrie va începe cea mai mare competiție internă a fotbalului brazilian : Cupa de argint. Ea va dura pînă la 10 decembrie, beneficiind de participarea celor mai puternice 17 echipe de club (dintre care cinci din Sao Paulo și cinci din Rio). Sperăm să aducă, ca în fiecare an, beneficii de aproximativ 3 milioane de dolari, extrem de importante pentru potențialul financiar al fotbalului brazilian.*

— În calitate de președinte al Federației de fotbal veți reveni la București, în fruntea echipei Braziliei la amicalul perfectat pentru 1971 ?

— *Nu știu, e posibil să mă retrag din funcțiile de conducere ale sportului și fotbalului brazilian. Mă absorb prea mult, obligîndu-mă să ignor alte laturi ale îndatoririlor mele (n.n. : alături de această afirmație, inserăm zvonul care circulă în lumea fotbalului internațional, conform căruia dl. Havelange ar avea cele mai mari șanse să devină viitorul președinte al F.I.F.A., după retragerea lui Sir Stanley Rous). Dar, echipa va apare cu siguranță în fața publicului român. Este invitată în 1971 la un turneu prilejuit de aniversarea a 400 de ani de la întemeierea orașului Göteborg, alături de echipele Suediei, Angliei și U.R.S.S. Cu această ocazie va mai juca în două-trei țări, printre care, cu siguranță și România.*

Romulus BĂLĂBAN

A XVIII-a ediție a Turului României

Cicliștii olandezi manifestă optimism

Corespondentul nostru la Amsterdam transmite telefonic :

Echipa de ciclism a Olandei care va participa la Turul României se pregătește, la ora apariției acestor rînduri, de plecarea spre București. Cu toate că definitivările nu s-au făcut încă, foarte probabil este ca, pe lîngă cei anunțați — Jansen, Benjamins, Hoeken, Aling și Tabak —, să mai fie prezent la start Jan Prinsen.

În acest sezon, Koeken și-mai ales — Aling manifestă o formă ieșită din comun. Ei au cîștigat cîteva curse dificile, de care calendarul competițional amator olandez nu duce lipsă, cuvenindu-se a fi remarcat mai ales splendidul triumf al lui Aling în circuitul Friesland, zonă din nordul Olandei în care, deși șoselele sînt mai degajate, vîntul și, în general, vremea rea constituie caracteristici care pun la grea încercare rezistența cicliștilor.

Alți doi membri ai echipei olandeze, Tabak și Benjamins, primul distingîndu-se prin forță, sînt ajutoare prețioase în cursele pe etape, mai ales ca oameni de trenă ridicată. Aportul lor, uneori poate anonim, poate fi decisiv în cursele pe etape.

Tot prin eficacitate în astfel de curse — de altfel, criteriul principal în selecția efectuată — se distinge Jansen. Omonimul celebrului cîștigător al Turului Franței are un sprint redutabil și chiar în acest sezon a dovedit-o. Este un specialist, și am spune chiar un ahtiat, al victoriilor de etapă. A avut în cîteva rînduri ghinion în 1969 — o dată a căzut cu 1 km înainte de sosire din cauza spectatorilor nedisciplinați, altă dată a fost „acroșat" de o mașină, tocmai cînd scăpase în cîștigător —, dar asta nu-l împiedică să fie, în continuare, optimist și să-și manifeste speranțele de victorii la sprint.

Cert este un lucru : toți cicliștii olandezi care vor lua startul în România au dorința de a se afirma, de a ține sus steagul micii țări de lîngă Marea Nordului, obligați poate și de faptul că după o statistică neoficială — una oficială și precisă e greu de făcut... — în Olanda sînt în circulație circa 14 milioane de biciclete față de 12 milioane de locuitori !

Anton RENOUT

ÎN ECHIPA R.D. GERMANE RUTIERI TINERI ȘI VALOROȘI

BERLIN 16 (prin telefon). — Lotul cicliștilor din R. D. Germană care va lua startul în Turul României este alcătuit din rutieri tineri, cu perspective. Ei se bucură de o frumoasă reputație în rîndul rutierilor din R. D. Germană. Doi dintre ei, Dieter Vogtländer și Bernd Patzig au făcut parte din lotul pentru „Cursa Păcii" din acest an. Ultimul este un rutier cu o frumoasă carte de vizită, fiind campionul de fond al țării. El s-a clasat pe primul loc la campionatele naționale desfășurate anul trecut la Potsdam, pe un traseu lung de 190 km.

Din lot mai fac parte **Jürgen Wanzlik** (Dynamo Berlin), **Bernd Höcke** (D.H.f.K. Leipzig) **Reinhard Dertz, Jürgen Windisch** (ambii de la S. C. Karl Marx-Stadt). Dintre acești 6 cicliști, 5 urmează să facă deplasarea în România. În cursul zilei de astăzi Federația de specialitate va alcătui lotul definitiv. De remarcat că din actualul lot, nu mai puțin de 4 rutieri sînt membri ai clubului din Karl Marx-Stadt, puternic centru ciclist al R. D. Germane.

Hans Georg ANDERS
redactor la „Sportecho"—Berlin

CEL MAI VALOROS PLUTON!

(Urmare din pag. 1)

despre rutierii din echipele reprezentative ale țărilor lor. Franța, condusă de renumitul antrenor ROBERT OUBRON — cel care i-a pregătit pe Guyot și Danguillaume (învingători ai „Cursei Păcii") — constituie un team redutabil, o echipă care va lupta pentru primul loc. Elveții și norvegienii — debutanți în „Turul României" — vor prezenta speranțele lor pentru viitoarele întreceri de amploare. Este evident, deci, că plutonul celor 40 de concurenți de peste hotare, mai valoros ca oricînd, va constitui un real motor al cursei.

I-am lăsat în mod intenționat la urmă pe rutierii noștri. Prof. NICOLAE VOICU nu s-a hazardat nici o dată în pronosticuri. N-a făcut-o nici acum. Totuși, din febrila activitate pe care o desfășoară, din grija cu care discută cu fiecare ciclist în parte iese în evidență dorința sa de a izbîndi. Prima echipă, alcătuită din foști cîștigători ai „Turului României" (G. Moiceanu, W. Ziegler, Em. Rusu) și din doi ambițioși rutieri (I. Cosma II și C. Ciocan) pornește teoretic cu șanse mai mari decît „secunzii". Dar, în Constantin Grigore, Nicolae Ciumeti, Vasile Tudor, Vasile Selejan și Alexandru Sofronie — judecînd după performanțele pe care acești rutieri le-au realizat în acest an — se poate pune, după părerea noastră, mai multă bază. Oricum, tricolorii își vor da unul din cele mai importante examene ale carierei lor. De modul cum îl vor absolvi va depinde — credem noi — și alcătuirea echipelor pentru campionatele mondiale și „Tour de l'Avenir".

Dar, lăsînd la o parte speculațiile, pronosticurile și părerile, un lucru se desprinde clar : **„Turul României" are toate șansele de a fi cea mai frumoasă competiție de fond din istoria sportului nostru cu pedale.** Îi dorim acest lucru !

A.S. Loto-Pronosport, veritabil susținător al ciclismului

A. S. LOTO-PRONOSPORT care, împreună cu F. R. CICLISM și ziarul „SPORTUL", organizează cea de-a XVIII-a ediție a „TURULUI ROMÂNIEI" a realizat o serie de lucruri care vor contribui la buna desfășurare a cursei. Astfel, A. S. LOTO-PRONOSPORT a achiziționat cele 11 tricouri galbene (pentru liderul întrecerii) și cele 11 tricouri violet (pentru primul în clasamentul pe puncte — la sprinturi finale). De asemenea, a editat o broșură care cuprinde toate amănuntele de ordin tehnic și organizatoric, un veritabil îndrumar pentru fiecare ciclist, pentru fiecare membru al caravanei. Fluturași cu numerele de start ale concurenților vor fi distribuiți pe întreg traseul „TURULUI ROMÂNIEI", astfel că spectatorii vor putea ști care sînt cicliștii pe care i-au văzut.

Pe tot timpul desfășurării „Turului României", A. S. LOTO-PRONOSPORT va avea o mașină-caravană, dotată cu stație de amplificare, care va informa publicul asupra evenimentelor din cursă. La sosire și la plecare va transmite reportaje, clasamente, informații etc.

Așadar, ca în fiecare an, A. S. LOTO-PRONOSPORT va da un sprijin substanțial, deosebit de prețios la organizarea marelui înconjur al țării, pe biciclete.

RECORD MONDIAL LA ARUNCAREA CIOCANULUI KLIM (U.R.S.S.) — 74,52 m

BUDAPESTA, 16. — În cadrul concursului atletic de la Budapesta, atletul sovietic Romuald Klim a reușit să stabilească un nou record mondial la aruncarea ciocanului — 74,52 m. Vechiul record, deținut de campionul olimpic Gyula Zsivotszky (Ungaria) era de 73,76 m. În urma lui Klim s-a clasat compatriotul acestuia, Bondarciuk, cu 71,78 m, iar locul trei a fost ocupat de Zsivotszky cu 71,64 m.

În același concurs, Ileana Silai, luînd două starturi greșite, a fost descalificată în proba de 400 m, în care Maria Linca a ocupat locul 5 cu 59,3. În cursa de 1500 m (femei), atleta noastră Cecilia Berna s-a clasat a treia cu 4:37,8. Alte rezultate : masculin — greutate : Varju (Ungaria) 18,83 m ; 200 m : Martinez (Cuba) 21,4 ; 800 m : Matuschewski (R.D.G.) 1:47,2 ; lungime : Kalocsay (Ungaria) 7,56 m ; feminin — înălțime : Hrepevnik 1,78 m (record iugoslav).

În fotografie : **atletul sovietic R. Klim**

fotbal pe glob

● St. Etienne și Spartak Trnava, din nou campioane ● Atletico Bilbao a cucerit „Cupa Spaniei" ● Meciurile de cupă din Italia și Portugalia ● Beroe Stara Zagora, în finala „Cupei Balcanice"

● Titlul de campioană a Franței a revenit și în acest an echipei St. Etienne, care a totalizat 53 de puncte. Pe locul secund s-a clasat Bordeaux — 51 p, iar locul trei a fost ocupat de Metz — 42 p.

● În Cehoslovacia campioană este și în acest an formația Spartak Trnava, care a totalizat 39 p. Pe locurile următoare s-au clasat Slovan Bratislava — 34 p, Sparta Praga — 29 p, Inter Bratislava — 26 p, etc. Au retrogradat în divizia secundă echipele Dukla Banska Bystrica și V. H. Z. Pardubice.

● În „Cupa Italiei" Cagliari a învins cu 2—0 pe F. C. Torino. În clasamentul turneului final conduc A. S. Roma și Cagliari cu cîte 4 p, urmate de F. C. Torino și Foggia cu cîte 2 p — toate din 3 jocuri.

● Finala „Cupei Portugaliei" se va disputa în acest an între formațiile Academica și Benfica. În jocurile retur ale semifinalelor competiției, Academica a învins cu 1—0 pe Sporting (în tur 2—1), iar Benfica a pierdut cu 0—2 la C.U.F. (în tur : 5—1).

● Cîteva rezultate din etapa de duminică a campionatului iugoslav : Zagreb—Sarajevo 1—2 ; Hajduk—Olympia 1—2 ; Velez — Vojvodina 2—2 ; Maribor—Vardar 1—0 ; Partizan—Steaua Roșie 2—2 ; O.F.K. Beograd—Radnicki 0—2.

● La Stara Zagora, în cadrul „Cupei Balcanice", echipa bulgară Beroe a întrecut cu scorul de 3—0 (1—0) formația P.T.T. Ankara. Formația bulgară s-a calificat pentru finala competiției.

● Finala „Cupei Spaniei" disputată la Madrid, în fața a 120 000 de spectatori, între Atletico Bilbao și Elche a revenit primei echipe cu 1—0 (0—0), prin golul marcat în minutul 82 de atacantul central Antonio Arieta.

● În campionatul U.R.S.S., în clasamentele celor două grupe, conduc Dinamo Kiev cu 19 puncte (grupa I) și Spartak Moscova cu 21 puncte (grupa a II-a).

Pe pistele de atletism

LA SACRAMENTO (California), atletul american Casey Carrigan (18 ani), a cîștigat săritura cu prăjina cu 5,30 m. În proba de 100 yarzi Willie McGee a fost cronometrat în 9,3.
metrat cu 9,3.

LA COPENHAGA, echipa R. F. a Germaniei a dispus de o selecționată a țărilor nordice cu 79—56, la atletism-feminin. Cele mai bune rezultate : Liesel Westermann 58,24 m la disc și Heide Rosendhal cu 13,9 la 100 m.g.

CAIACIȘTII ȘI CANOIȘTII ROMÂNI ÎNVINGĂTORI LA BUDAPESTA

Proba de caiac 4 pe 10 000 m, din cadrul concursului internațional de la Budapesta a fost cîștigată de echipajul României, urmat de cel al Ungariei. La caiac dublu (500 m) Negraia și Zafiu (România) au ocupat locul 4, iar Evdokimov și Anghelescu au obținut același loc în proba feminină pe 500 m. La canoe 2 (10 000 m), Igorov-Suhov s-au clasat pe locul I.

La caiac simplu — 1 000 m victoria a revenit campionului olimpic Mihaly Hesz (Ungaria), iar în proba de canoe simplu — 1 000 m, compatriotul său, Tatai (și el campion olimpic la Giudad de Mexico) s-a clasat pe primul loc.

-TELEX-TELEX-TELEX-TELEX-TELEX-TELEX-TELEX-

În ultimele două finale ale turneului „open" de tenis de la Bristol s-au înregistrat următoarele rezultate : **dublu masculin** : Newcombe, Riessen — Taylor, Drysdale 4—6, 15—13, 6—3 ; **dublu femei** : Margaret Court, Judy Tegart — Billie Jean King, Rosemary Casals 6—4, 6—2.

■

La Prešov (Cehoslovacia) s-a disputat un concurs internațional de motocros (clasa 500 cmc), contînd pentru campionatul mondial. A cîștigat John Banks (Anglia) pe motocicletă „B.S.A.". Pe locurile următoare : A. Kring (Suedia), Jiri Szmalje (Cehoslovacia) etc. Concurenul român Erwin Seiler a ocupat locul 20.

■

La Budapesta s-a desfășurat întîlnirea de haltere dintre selecționatele de tineret ale Ungariei și Poloniei. Au învins gazdele cu 5—4.

■

Proba de simplă bărbați din cadrul turneului de tenis de la Casablanca a fost cîștigată de Franulovici (Iugoslavia) care l-a învins în finală cu 1—6, 6—1, 6—2, 6—4 pe australianul Moore. Simplu feminin (finala) : Alice Tym (S.U.A.) — Graciela Moran (Argentina), 6—3, 6—1.

Tiparul I. P. „Informația", str. Brezoianu nr. 23—25, București

40368

PROLETARI DIN TOATE ȚĂRILE, UNIȚI-VĂ!

Redacția și administrația: str. Vasile Conta nr. 16, tel. 11.10.05, interurban 72 și 286. Telex sportrom buc. 180.

sportul

4 pagini 30 bani

Anul XXV — Nr. 578 (6012) ZIAR AL CONSILIULUI NAȚIONAL PENTRU EDUCAȚIE FIZICĂ ȘI SPORT Miercuri 18 iunie 1969

Scăpat singur pe semicerc, pivotul ieșean va marca un nou gol pentru echipa sa. Fază din meciul Liceul 2 Iași — Liceul 4 Timișoara. Foto: TH. MAȚĂRSCHI

MAREA SĂRBĂTOARE A SPORTULUI ȘCOLAR CONTINUĂ

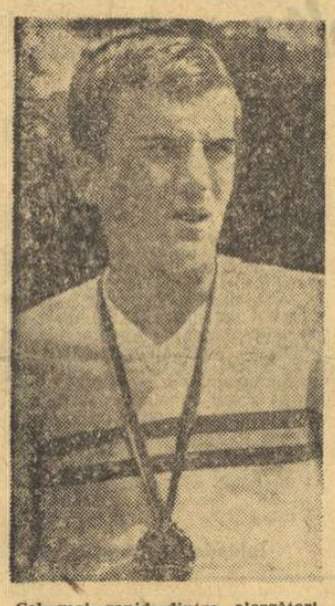

Cel mai rapid dintre alergători, SZABO TAMAȘ, campion național școlar în probele de 100 și 200 metri

CATALOG

VOLEI:

Șc. sp. 2 Buc. — Șc. sp. Bacău (f) 3—1, Liceul sportiv Rm. Vîlcea — Șc. sp. Oradea (b) 3—0, Șc. sp. Constanța — Șc. sp. Toplița (f) 3—0, Șc. sp. Brașov — Șc. sp. Timișoara (f) 0—3, Liceul N. Bălcescu Cluj — Șc. sp. Buzău (b) 3—0, Șc. sp. Ploiești—Steaua Buc. (b) 3—0.

HANDBAL

Șc. sp. Tg. Mureș — Dinamo Buc. (b) 15—12, Liceul 2 Tg. Mureș — Liceul 2 Brașov (f) 9—5, Liceul 2 Iași — Liceul 4 Timișoara (b) 18—14, Șc. sp. Cluj — Șc. sp. P. Neamț (f) 7—6, Șc. sp. Constanța — Șc. sp. Sibiu (f) 8—8, Șc. sp. 2 Buc. — Șc. sp Sibiu (b) 23—8.

BASCHET

Liceul 2 Tg. Mureș—Șc. sp. Arad (f) 65—37, Liceul 35 Buc. — Șc. sp. Pitești (b) 72—61, Șc. sp. Bacău—Liceul 2 Tg. Mureș (f) 30—60, Șc. sp. Timișoara—Liceul 35 Buc. (b) 58—96, Șc. sp. Arad — Șc. sp. Rm. Vîlcea (f) 57—51.

ATLETISM PROMISIUNI ȘI CONFIRMĂRI

MASCULIN

Întrecerile de atletism ale celei de a XX-a ediții a Campionatelor naționale școlare au fost marcate de cîteva rezultate remarcabile înregistrîndu-se, printre altele, 11 recorduri școlare și de juniori.

Iată-i pe premiații competiției:

BAIEȚI: *100 m:* Tamaș Szabo (Satu Mare) 10,6, Adalbert Darvaș (Cluj) 10,7, Marian Stoenescu (București) 10,8; *200 m:* Tamaș Szabo 21,5, Sorin Păsulă (Reșița) 21,9, Constantin Stan (Pitești) 22,0; *400 m:* Gh. Petronius (Arad) 49,7, Gh. Tănăsescu (Brașov) 50,4, Paul Vasile (Giurgiu) 51,0; *800 m:* Zoltan Gașpar (Sf. Gheorghe) 1:54,5, Gelu Barbu (Breaza) 1:55,5, Adrian Sîrbu (C. Lung) 1:56,5; *1 500 m:* Herman Mathes (Brașov) 3:59,2, Adrian Sîrbu (C. Lung) 4:00,8, Gelu Barbu 4:03,0; *3 000 m:* Herman Mathes 8:54,2, Aurel Grigore (București) 8:57,0, Iulian Săvescu (Cîrbunești) 8:57,8; *110 m g:* Imre Biro (Tg. Mureș) 14,1, Nic. Modrea (Craiova) 14,7, Dan Heredea (Timișoara) 14,7; *lungime:* Vasile Giorgian (București) 7,18, Costel Ionescu (București) 7,15, Dan Tihărău (București) 6,92; *înălțime:* Csaba Dozsa (Tg. Mureș) 2,03, Marian Chira (Ploiești) 2,00, Mihai Negomireanu (Arad) 1,94; *triplusalt:* Florian Sișu (Craiova) 14,88, Vlad Iliescu (Bacău) 14,49, Vasile Puiu (Brăila) 14,26; *prăjină:* Ion Ștefănescu (Iași) 3,90, Dan Săvescu (Brașov) 3,90, Gheorghe Trandafir (București) 3,90; *greutate:* Gheorghe Suha (Brașov) 15,44, Nicolae Pană (București) 14,45, Petre Glăveanu (București) 14,18; *disc:* Vlad Hodoș (București) 53,36, Gheorghe Suha 52,88, Ion Gilmeanu (Brașov) 50,16; *suliță:* Csaba Szekely (Cluj) 64,66, Vasile Obreja (Beiuș) 57,12, Romulus Moș (Oradea) 56,14; *ciocan:* Gabriel Ghelmegeanu (București) 57,60, Eugen Pîrlea (București) 57,22, Ioan Iaru (București) 57,04.

FETE: *100 m:* Veronica Anghel (Ploiești) 12,4, Laura Retz (București) 12,5, Ildico Kraus (Sf. Gheorghe) 12,6; *200 m:* Ildico Kraus 25,4, Laura Retz 25,6, Maria Tătar (București) 25,7; *400 m:* Rafira Fița (Galați) 58,4, Luminița Selaru (Brașov) 59,5, Margareta Mureșeanu (Tg. Mureș) 60,3; *800 m:* Rafira Fița 2:15,5, Dorina Rusu (Bacău) 2:25,7, Ibolya Vereș (Sf. Gheorghe) 2:29,0; *80 m g:* Marcela Miloșoiu (C. Lung) 11,6, Viorica Achim (Reșița) 11,7, Marta Szatmari (Tg. Mureș) 11,7;

(Continuare în pag. a 2-a)

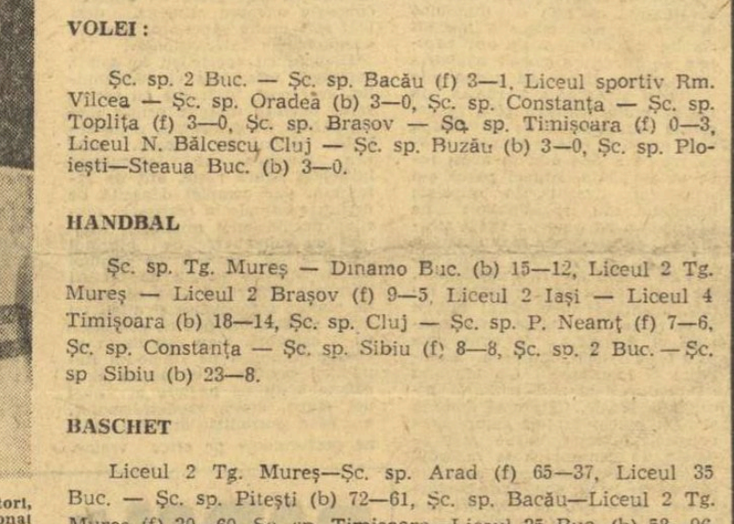

Moment calm din alergarea pe 1 500 m. Spre sfîrșit, însă, lucrurile se vor precipita

CAMPIONATUL REPUBLICAN DE CĂLĂRIE

Pe baza hipică din calea Plevnei se va disputa, între 19 și 22 iunie, etapa I a campionatului republican de călărie — obstacole și dresaj — la care vor participa reprezentanții secțiilor de călărie din Ploiești, Sibiu, Craiova, Iași, Lugoj, Cluj, Mangalia și ai cluburilor bucureștene Dinamo, Steaua și Centrul de călărie.

Probele de dresaj vor avea loc în zilele de 19, 20, 21, de la ora 9,00, iar cele de obstacole în aceleași zile, după-amiaza, de la ora 17,00. În zilele de 22 și 23 iunie programul va cuprinde numai probe de obstacole, cu începere de la ora 9,00.

MÎINE, START ÎN TURUL CICLIST AL ROMÂNIEI

„CICLIȘTII ROMÂNI SÎNT PRIETENII MEI!"

ne-a spus dl. Robert Oubron la sosirea pe aeroportul Băneasa

Însoțind echipa Franței în calitate de conducător, cunoscutul antrenor de ciclism — director tehnic în federația de specialitate — Robert Oubron — se află de aseară la București. La sosirea pe aeroportul Băneasa a avut amabilitatea să ne dea o declarație:

„Sînt pentru prima oară în România. Pe rutierii români, pe antrenorii lor, pe conducătorii federației și pe gazetarii de specialitate de la dv. îi cunosc însă bine. Cicliștii români sînt prietenii mei! Îi apreciez și sînt nerăbdător să-i văd la lucru pe teren propriu.

Echipa Franței, care va lua parte la „Turul României", are o bună valoare. Este alcătuită din alergători tineri, talentați. Această mare competiție internațională constituie un bun examen pentru ei. În funcție de comportarea pe care o vor avea în „Turul României" voi selecționa dintre ei pe cei mai buni pentru echipa care va lua startul în septembrie în „Tour de l'Avenir". Sper că vom asista împreună la o competiție animată, la o întrecere dîrză".

I-am mulțumit d-lui Oubron și i-am promis că nu-l vom... ierta în timpul celor 11 zile de concurs, ci îi vom „ataca" în permanență...

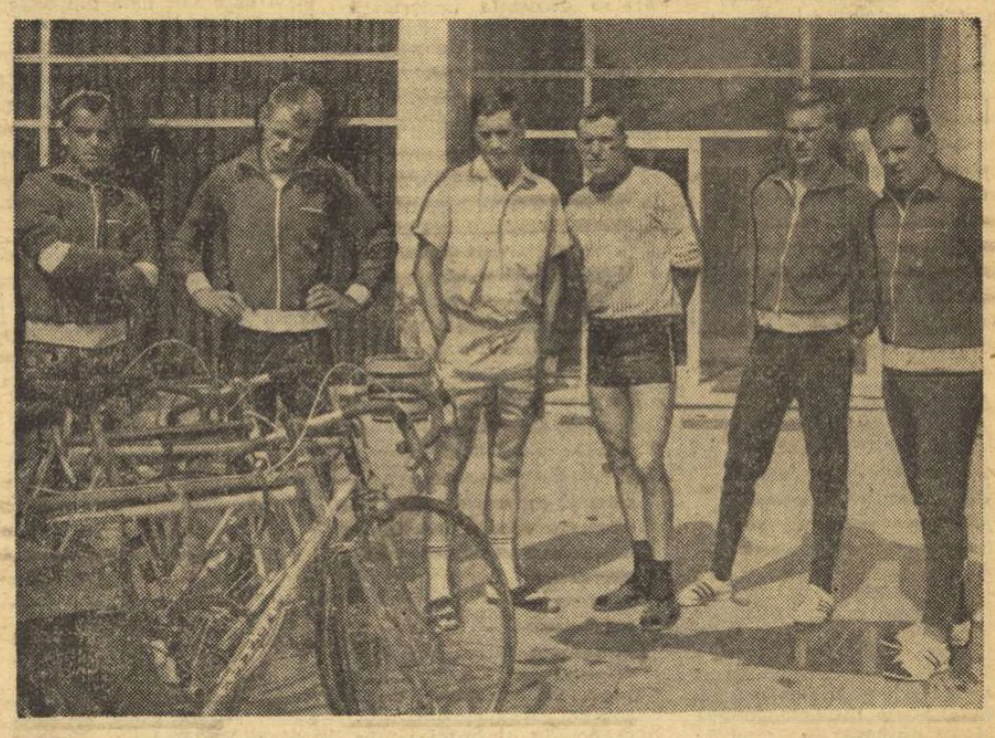

După o noapte de odihnă care a alungat oboseala călătoriei, rutierii norvegieni s-au grăbit să-și revadă... bicicletele. Și nu numai să le revadă ci să le și ruleze cîțiva kilometri.

Foto: N. DRAGOȘ

- „ANDRESEN SE VA CLASA PRINTRE PRIMII TREI..." ne declară dl Pedersen, președintele federației norvegiene de ciclism
- Arbitrul internațional O. AMZA: „DORIM SĂ CONTRIBUIM LA REALIZAREA UNEI CURSE DINAMICE"
- Numeroase agenții de presă solicită corespondențe speciale

(în pag. a 4-a)

DE SERVICIU LA AEROPORTUL BĂNEASA

Ieri după-amiază a sosit pe calea aerului echipa R. D. Germane. Formația condusă de antrenorul HELMUTH WECHSLER este alcătuită din:

BERND PATZIG — 25 ani, 76 kg — greutate, 1,78 m — înălțime, campion de fond al R. D. Germane;

JÜRGEN WINDISCH — 20 de ani, 64 kg, 1,76 m, locul XV în „Turul Algeriei";

REINHARD DERTZ — 23 de ani, 70 kg, 1,71 m, component al echipei campioane a R. D. Germane;

JÜRGEN WANZLIK — 24 de ani, 82 kg, 1,87 m.

SIEGFRIED HÜSTER — 26 de ani, 60 kg, 1,69 m — component al lotului R. D. Germane pentru „Cursa Păcii".

După cum se vede, formația R. D. Germane este alcătuită din alergători redutabili, cu o vastă experiență internațională.

Seara, cursa TAROM de Paris a adus în Capitală echipele Franței și Elveției.

Reprezentativa FRANȚEI are următoarea alcătuire:

JEAN-CLAUDE ALARY — 22 de ani, de la clubul sportiv J. P. S. Puteaux; la 14 iunie a încheiat învingător competiția „Tour du Nivernais":

ANDRE MOLLET — 19 ani, de la clubul C. C. Auchelles; a cîștigat „Tour du VAR" și „Tropheé Peugeot";

YVES HEZARD — 20 de ani, de la clubul J. P. S. Puteaux; este campion militar al Franței;

LEON MENARD — 23 de ani, de la clubul V.C. Rennes; a cîștigat „Tour de la Manche";

GUY VIARD — 20 de ani, de la clubul V. V. C. Aubé; s-a clasat pe primul loc în campionatul regiunii Champagne

Reprezentativa ELVEȚIEI se compune din:

MEINROD VÖGELI — 20 de ani — clasat pe locul IV în clasamentul celor mai buni rutieri elvețieni pe anul 1968; **ciclistul Vögeli împlinește astăzi vîrsta de 20 de ani. Îi urăm sănătate și fericire și mult succes în „Turul României"!**

MICHEL VAUCHER — 25 de ani; locul 20 în „Turul Mexicului";

HANS BÜRKLI — 22 de ani; s-a clasat pe locul 8 în „Turul Marocului", ediția din acest an;

ERNESTO GUIDALI — 21 de ani; a cîștigat două etape în ediția pe acest an a „Turului Marocului";

JOSEF RICHNER — 28 de ani; învingător în „Cursa munților", competiție organizată în Elveția.

Antrenorul echipei este ANDRE MAZZOTTI. Acest profesor de ciclism din Elveția a fost în perioada anilor 1946—1951 mecanicul celebrului rutier profesionist GINO BARTALI.

Echipa R. D. Germane la sosirea pe aeroportul Băneasa. Foto: M. THEO

HANDBALIȘTII JAPONEZI DIN NOU VICTORIOȘI

Desfășurată o repriză în condițiuni excelente și cealaltă repriză pe o ploaie torențială, care a făcut terenul alunecos ca un patinoar, cea de a doua întîlnire (cu caracter de verificare în ce-i privește pe jucătorii români) dintre reprezentativa masculină de handbal a Japoniei și o selecționată secundă a țării noastre s-a încheiat tot cu **victoria oaspeților: 12—11 (5—5).** Meciul a fost mai frumos și mai echilibrat decît primul, în ciuda vremii pe care s-a disputat. Handbaliștii niponi, într-un mare progres, au fost superiori în viteză și au beneficiat, în plus, și de suita de ratări a echipei noastre (două aruncări de la 7 m în situații decisive!). Cu această partidă, reprezentativa Japoniei și-a terminat turneul din România.

Papp aruncă peste blocajul handbaliștilor japonezi Chikamosi (6) și Iyda (3), înscriind primul gol pentru selecționata secundă
Foto: N. AUREL

A VENIT VACANȚA?

Sezonul estival îl simțim, fiecare dintre noi, pulsînd alert în aceste zile. Mercurul urcă, e drept, timid, totuși, urcă; strandurile și-au deschis porțile de mult; pe litoral afluența amatorilor de soare și nămol cunoaște cifre maxime, iar la munte cărările pitite printre brazi prind a se netezi de atîta umblat. Este neîndoios ora vacanței, pe care toți am intuit-o venind în diminețile cînd nu ne-au mai încrucișat pașii purtătorii șorțuletelor și ai ghiozdanelor umplute de caiete și cărți. Acum uniformele, blocurile de desen, manualele de aritmetică sau științe naturale stau, neorînduite, prin dulapuri, iar copiii... Ei bine, copiii ce fac?

Unii pornesc în tabere, dar nu pentru toată durata vacanței. Alții sînt împreună cu părinții în concediu, dar iarăși nu pentru întreaga vacanță, o parte iau cu asalt șirandurile la cursurile de învățare a înotului care, din păcate, pentru a satisface numărul mare de cereri, durează doar 12 zile. Și vacanța are 3 luni, timp în care copiii se descurcă cum pot. Că lucrurile stau așa și nu altfel, ne-o dovedește o simplă observație: în locurile specifice de joacă, aglomerația este în aceste zile neobișnuită. Prin fața blocurilor din noile cartiere, prin parcuri, pe străzile mai liniștite, goana după minge și jocurile de tot felul stăpînesc spațiile nu numai în orele după-amiezii.

Neîndoios, deci, că a venit vacanța. Neîndoios însă că a venit la fel ca în ultimii ani, fără să aducă nimic nou copiilor în ce privește sportul. Ar fi fost de dorit ca începerea lunilor de vacanță să coincidă cu aplicarea pe plan local, în fiecare centru urban, a unor inițiative de mult așteptate. Ce ar fi, de pildă, dacă s-ar anunța că pe stadioanele sau terenurile din orașele țării există o zi pe săptămînă rezervată copiilor? De dimineață și pînă seara tîrziu terenul și instalațiile sportive să fie la dispoziția lor, împreună cu instructori, antrenori, foști sportivi sau chiar sportivi activi care să le organizeze joaca, să le vorbească despre regulamente, să-i învețe cîte ceva din secretele fotbalului, atletismului, voleiului, handbalului sau altor sporturi. Ce copil ar rezista tentației de a zburda cîteva ore pe gazon sau pe pistă sub ochii unui „nenea" despre care el știe că este un mare sportiv sau un cunoscut antrenor. Sau, ce ar fi dacă în parcuri sau la șiranduri, unde există mici complexe de joacă cu diferite aparate, acestea s-ar transforma, din inițiative locale, în centre de inițiere în gimnastică în aer liber? Din joacă, din zburdălnicie, copiii ar deprinde treptat obișnuința exercițiului fizic, ar realiza practic înțelegerea noțiunii de sport, ar prinde gustul competiției, al întrecerii.

Metoda școlilor de tot felul (de înot, tenis, scrimă, gimnastică etc.) cu rigiditatea programului lor, cu limitarea obiectivă a timpului de joacă, nu are succes deplin, mai ales în zilele vacanței. Acestei perioade, ideală prin generozitatea numărului de ore libere ale tineretului, trebuie să-i corespundă forme noi de apropiere cu sportul și cît mai adecvate regimului de viață al unui copil în vacanță. Forme noi ce înseamnă, de fapt, inițiative pe plan local. Multe, variate și, în special, atractive. Exemplele citate sînt doar stimulatorii pentru organele sportive județene și municipale, cărora le reamintim, încă o dată, că vacanța a venit. Poate n-au băgat de seamă!

Călin ANTONESCU

PARTICIPARE SELECTĂ LA ÎNTRECEREA INTERNAȚIONALĂ A ȘAHISTELOR

Azi începe la Sinaia în Sala Casei de Cultură cel de-al III-lea turneu internațional feminin de șah, organizat de către federația noastră. Marcînd progresul fruntașelor șahului nostru feminin, valoarea acestei competiții a crescut de la an la an, reușind să reunească în ediția actuală o participare de prim rang, în frunte cu vicecampioana mondială Alla Kușnir. Din lotul celor 9 invitate la turneu fac parte o serie de jucătoare experimentate, cu palmares remarcabil în arena internațională, ca și cîteva jucătoare tinere, care s-au impus în concursurile din ultimul timp.

Din prima categorie fac parte maestrele internaționale Edith Keller-Herrmann (R.D.G.), Jocici-Jivkovici (Iugoslavia) Kveta Eretova (Cehoslovacia) și Fenny Heemskerk (Olanda). Din a doua — campioana Bulgariei, Antonina Gheorghieva, campioana Angliei pe 1968, Dinah Dobson, Szusza Veröci din Ungaria (care a fost cea mai tînără participantă a primului nostru turneu internațional) și poloneza Szota.

Pentru a da replica acestui lot puternic, federația noastră a selecționat 5 dintre cele mai bune jucătoare de care dispunem în acest moment: maestrele internaționale Alexandra Nicolau, Elisabeta Polihroniade, Margareta Perevoznic și Margareta Teodorescu și maestra sportului Rodica Reicher.

Confruntarea care se va desfășura la Sinaia pînă la 2 iulie are o deosebită importanță pentru șahul nostru feminin, din două puncte de vedere. În primul rînd, ea reprezintă una dintre etapele de pregătire și verificare a selecționabilelor pentru campionatul mondial pe echipe, care urmează să aibă loc în septembrie, iar în al doilea rînd constituie unul dintre cele mai bune prilejuri de apreciere a valorii celor mai bune jucătoare ale noastre în confruntare directă cu o parte din elita șahului mondial. Vom avea ocazia s-o vedem „la lucru" pe Alla Kușnir, care, după cum s-a anunțat, va face parte și din reprezentativa Uniunii Sovietice la campionatul mondial pe echipe și să ne dăm seama de raportul de forțe actual față de primele noastre jucătoare. Nu ne îndoim că, în condițiile optime care au fost asigurate acestui mare concurs, și avînd în vedere obiectivele atît de importante care ne stau în față și care sînt bine întipărite în conștiința tuturor reprezentantelor noastre, ele se vor strădui să joace la cea mai bună valoare, să stabilească acel ascendent psihologic asupra adversarelor, de care avem nevoie înaintea campionatului mondial.

S. SAMARIAN

REALISMUL — LA ORDINEA ZILEI!

Succesul înregistrat duminică în fața Poloniei de XV-le nostru reprezentativ, ultim act al „Cupei Națiunilor-F.I.R.A.", a readus în actualitate marea, autentica performanță a sezonului competițional 1968—1969, victoria în fața formației Franței. Încă o dată, li se cuvin felicitări tuturor celor care au contribuit la adjudecarea trofeului — jucători, antrenori, medici — și ne folosim de prilej pentru a le reinsera.

În pofida marii satisfacții pe care ne-o produce succesul înregistrat, nu credem că ar fi bine să contribuim la crearea (sau susținerea) unei stări aproape euforice, tinzînd să aureoleze facilul succes de duminică într-o fantastică performanță. Dimpotrivă, considerăm că se impune aprecierea jocului prestat de echipa națională în mod realist, cu delimitarea ponderei pozitiv-negativ, sau, dacă nu îi este nimănui cu supărare, să i se dea cezarului ce i se cuvine, dar... să i se și pretindă ceea ce are de dat!

Cele 80 de minute de rugby vizionate pe stadionul „23 August" au conținut faze de mare spectacol, de rugby autentic, și ne este plăcut să menționăm că sportivii români au majoritatea meritelor în acest sens. Vom da chiar o notă mai mare ca de obicei acțiunilor ofensive ale liniilor dinapoi (nu fără a menționa și laborioasa activitate a înaintării, marea furnizoare de baloane). De asemenea, vom menționa că și partenerii de joc ai reprezentanților noștri sînt în progres, că nu au insistat în antijoc pentru a limita, eventual, proporțiile scorului, că, în sfîrșit, prima încercare a lor a constituit un exemplu de oportunitate, de promptitudine în sesizarea greșelii comise de apărătorii adverși, iar a doua — un exemplu de clasicism în construcția acțiunii (surprinzător, de altfel).

Toate bune și frumoase?

Nu, nu prea. Fazele frumoase au fost scînteieri, nu prin raritate, cît prin lungimea perioadelor de „întuneric" tehnico-tactic. Iar românii, învingători ai francezilor, aveau datoria să-și etaleze posibilitățile reale de-a lungul tuturor sus-amintitelor 80 de minute de joc! Se acuză, și în principal asta și este cauza, ora nepotrivită, care a imprimat o notă de toropeală, cu totul dezagreabilă, jocului. Dar cine, oare, să fi avut un cuvînt hotărîtor de spus în acest sens? Se mai acuză (prea puțin justificat de data aceasta) slaba popularizare și, consecința ei firească, pustietatea din tribune. Dar, pot astfel de motive să justifice lungile, foarte lungile perioade de bîjbîială, priza defectuoasă a balonului, repetatele pase cu adresă greșită sau uluiala în apărare în fața unor adversari inferiori?

Nu este obiceiul ca după succese să se amintească asemenea lucruri neplăcute. Dar, de data aceasta pare a fi cazul. Repetăm, meritele cîștigării trofeului, evidentul talent, marile posibilități ale echipei naționale de rugby sînt realități de necontestat. Dar ea va trebui să reediteze aceste succese, iar în curînd vine o toamnă „fierbinte", în care mai e necesară și formarea unei echipe secunde, capabilă să susțină un turneu în Franța (deși, după cum s-a văzut chiar duminică, există și la prima formație posturi descoperite). Să nu uităm că avem șanse de a intra, în sfîrșit, în contact cu rugbyul britanic, dar și că acest contact va rămîne, în continuare, un vis frumos dacă vreun rezultat compromițător va păta cartea de vizită pe care o fluturăm, cu drepturi cîștigate prin multă trudă, în fața International Board-ului!

G. RUSSU-ȘIRIANU

Convorbiri cu domnul Gore

X-ul ecuației

— Domnule Gore — întreb — cum îți explici că în ciuda multitudinii de meciuri care se joacă pe toate stadioanele mari de pe toate continentele în nocturnă, în ciuda cererilor, dorințelor și strigătelor repetate bilunar de a se instala lumină pe stadionul „23 August", în ciuda evidenței că vara, mai ales, prezența instalațiilor electrice îngăduie fotbaliștilor și spectatorilor scăparea de canicula jocului de după-amiază — cum îți explici, stărui, că nici pînă astăzi nu s-au montat reflectoarele?

— E simplu: lipsește o minte luminată.

Despre animale, mai mult sau mai puțin domestice

— În legătură cu viața stadioanelor, aș vrea să notez că administratorii „Wembley-ului" au hotărît, după discuții îndelungi și nu ușoare, să înfrîngă o tradiție, să anuleze alergările de ogari care degradau gazonul și să interzică de-aci înainte accesul acestor patrupede pe stadion.

Dl. G. tresări.

— Vasăzică se poate..., murmură el. Ca să vezi... Eu cînd am propus băieților de la europenele de box să interzică accesul unor măgari pe patinoar, ei au ridicat din umeri, mi-au răspuns că n-ar fi rău, dar că este imposibil...

Destinul unui ideal

— În ultima sa ședință — îl informez pe dl. G. — Comisia centrală de competiții și disciplină a Federației române de fotbal a hotărît să suspende clubul „Ideal" din Cernavodă (divizia C) pe-o lună de zile pentru brutalități grave și acte cumplit nesportive în meciul cu Flacăra roșie.

Dl. G. mă privește liniștit.

— Nu mă surprinde că „Idealul" a fost suspendat. Nu-i prima oară cînd noțiunea suferă asemenea sancțiuni din partea analiștilor, suporterilor sau arbitrilor obiectivi care privesc lucrurile de sus și cu răceală intelectuală. Nu-i nici ultima oară. Dece-ar scăpa, în definitiv „Idealul" din Cernavodă de cenzura oamenilor pe care evoluția sa i-a decepționat? Nu face nimic. Trece. Peste cîteva săptămîni, Idealul de la Cernavodă va ieși din carantina provizorie, ivindu-se din nou, ca mai înainte, în viața dornică de victorii și fair-play a orașului. Pentru că fără el nu se poate...

p. conf. Al. MIRODAN

MAREA SĂRBĂTOARE A SPORTULUI ȘCOLAR CONTINUĂ

ATLETISM

(Urmare din pag. 1)

lungime: Maria Ionescu (Rm. Vîlcea) 5,92, Florica Boca (București) 5,86, Lucia Jinga (Ploiești) 5,78; *înălțime:* Marghiolița Matei (Galați) 1,69, Ildico Bokoy (Cluj) 1,66, Olga Fuliaș (Beiuș) 1,63; *greutate:* Maria Illi (Timișoara) 13,00, Carmen Ionescu (București) 12,59, Niculina Ioniță (Ploiești) 11,98; *disc:* Carmen Ionescu 45,36, Maria Illi 43,19, Iolanda Menis (Craiova) 39,30; *suliță:* Șerafina Moritz (Timișoara) 47,08, Angela Zirbo (Cluj) 44,44, Eva Lazca (Tg. Mureș) 41,16.

GIMNASTICA: „Cravate roșii" pe podiumul campionilor!

Prima campioană națională școlară pe anul 1969 — pioniera FELICIA BEJAN, din clasa a IV-a a Școlii Generale nr. 19 din Bacău. O fetiță sătenă, sprintenă, de o îndemînare uimitoare. Eleva neobositei familii de antrenori, soții Marina și Mircea Bibire, a obținut la individual compus, 36,80 de puncte. Un talent autentic. La sărituri mai ales a evoluat fără egal. Un 9,60 care a marcat cea mai mare notă la acest aparat! Apoi, aprecieri înalte și la celelalte aparate: 9,20 la sol, 9 la paralele și bîrnă. Felicitări foarte tinerei campioane la categoria a IV-a, pe care dorim s-o revedem — tot fruntașă — la viitoarele concursuri.

Băieții de la categoria a IV-a și-au desemnat campionul în persoana unui fiu al Lugojului, KURT SZILIER. Reprezentant al Școlii Generale nr. 6, el a demonstrat, în primul rînd, o impresionantă forță. Altfel nu se explică notele obținute la două dintre cele mai dificile aparate ale concursului — inele și paralele — în ambele cazuri punctat cu 9,50. Szilier este una din speranțele antrenorului Tit-Liviu Isar, așa cum Alina Goreac a fost, cu ani în urmă, pentru soția sa, Tatiana Isar.

Iată și clasamentele finale la această categorie.

FETE: 1. Felicia Bejan (Bc) 36,80 p, 2. Ecaterina Pataki (Cj) 36,25 p, 3. Matilda Bercu (Ph) 36,20 p, 4. Ildico Tiushani (Cj) 36,05 p, 5. Iuliana Ionescu (Bc) 35,70 p, 6. Luminița Boieru (Lgj) 35,40 p.

BĂIEȚI: 1. K. Szilier (Lgj) 56,00 p, 2—3. I. Stoica (Buc.) și Gh. Cîrlan (Tmș) 54,95 p, 4. N. Damache (Cj) 53,60 p, 5. C. Vidican (Lgj) 53,55 p, 6. Ad. Ionescu (Orașul Gh. Gheorghiu-Dej) 53,05 p.

O arădeancă, MARIA HANȚ, clasa a VI-a a Școlii Generale nr. 19 (ce coincidență, același număr de școală ca și la Bacău), la categoria a III-a, a cîștigat titlul de campioană la categoria imediat superioară. Punctaj general la individual compus — 36,45 p. Aparatul de nădejde al tinerei campioane — solul: 9,40. Antrenorul ei, prof. G. Weiner, are toate motivele să se bucure. După numai doi ani de pregătire și-a adus eleva pe prima treaptă a podiumului.

Băieții de la categoria a III-a au strălucit prin MARIAN BADEA (București), elevul antrenorului Șt. Hărgălaș. Foarte sigur la sărituri (9,20). Badea a cules multe aplauze și la sol, inele și paralele.

Clasamentele finale la categoria a III-a arată astfel.

FETE: 1. Maria Hanț (Arad) 36,45 p, 2. Tatiana Pruteanu (Bc) 35,90 p, 3. Ofelia Porumb (Bc) 35,85 p, 4. Silvia Cobzac (Bc) 35,65 p, 5. Gabriela Trușcă (Bc) 35,60 p, 6. Elena Rișniță (Buc) 35,45 p.

BĂIEȚI: 1. M. Badea (Buc) 55,25 p, 2. Cr. Lampă (Buc) 54,60 p, 3. M. Ciurdar (Tmș) 54,50 p, 4. I. Szabo (Tmș) 54,20 p, 5. T. Ponoran (Lgj) 53,95 p, 5. L. Popa (Cj) 53,80 p.

Tiberiu STAMA

VOLEI: INTERES MAJOR ÎN JURUL FILEULUI

Finalele școlare suscită un deosebit interes, nu numai din partea specialiștilor (antrenori de la diviziile A și B veniți să adaste elemente capabile de progres pentru a le promova în echipele lor) ci și a publicului. Explicația? Divizia școlară a dovedit că formează o sursă certă de alimentare a elitei, că racolarea de jucători de la alte echipe ale diviziei maxime, trecerea lor de la unii la alții nu duce la nici un rezultat și menține voleiul nostru într-o stare de foarte lentă evoluție. Așa că majoritatea antrenorilor și-au dat seama că trebuie să-și caute jucătorii de perspectivă în mijlocul tineretului școlar. Mai bine mai tîrziu decît niciodată...

Primele două zile de întreceri au confirmat aprecierile elogioase la adresa micilor divizionari, a pregătirii lor. Îndeosebi la băieți, unde formații ca Liceul N. Bălcescu Cluj (antrenor **C. Bengeanu**), Liceul sportiv Rm. Vîlcea (antrenor **L. Stilea**), Șc. sp. Ploiești (antrenor **M. Dumitrescu**) și Steaua (antrenor **P. Brașoveanu**) au arătat un potențial ridicat, concepție modernă de joc, o bună tehnică individuală a jucătorilor. Școlarii clujeni afișează o superioritate evidentă față de ceilalți și justificate pretenții de a cuceri titlul de campioni ai ediției jubiliare. Păcat că buzoienii s-au prezentat fără cîțiva dintre jucătorii de bază (absolvenți ai liceului, care se pregătesc pentru admitere în facultăți) și nu pot servi o replică demnă celor mai bune echipe.

La fete, Școala sportivă Constanța (antrenor **I. Cristian**) este de departe cea mai bună, excelent pregătită și nu credem că poate avea concurenți la primul loc. Celelalte echipe dovedesc că profesorii-antrenori nu au făcut o selecție îndeajuns de riguroasă (talia, la unele, este mult prea joasă), și nici nu au adus jucătoarele la nivelul maxim posibil (neîndemînarea, inerția fetelor în teren o probează din plin). Oricum, între cele 6 participante la turneul final se află destule speranțe ale voleiului feminin. Ele însă trebuie pregătite mai atent pentru a nu rămîne doar... speranțe. **(A. B.).**

UMBRELA ATLETISMULUI

Una caldă, alta rece...

Spuneam despre prima duminică de mai că este o duminică atletică. În ziua aceea a început divizia de atletism în opt capitale de județ; a pornit avalanșa de rezultate bune. Au urmat alte duminici și situația a rămas la fel de îmbucurătoare pînă la recentul triunghiular de la Sofia, cînd am fost tentați să dăm uitării tot ce a fost bun în acest început de sezon. Atunci parcă s-a scufundat „vasul". În meciuri bilaterale sau triunghiulare ne înving țări care nu au văzut strălucirea aurului, argintului sau a bronzului la Jocurile Olimpice.

...Și a mai trecut o săptămînă. De parcă nu s-ar fi întîmplat nimic, fruntașii atletismului nostru și-au reluat activitatea internațională și internă... pe cont propriu! La Atena, Moscova, Budapesta și Lausanne, Lia Manoliu își continuă marșul triumfal început la Mexic, Cataramă apleacă steagul numai în fața campioanei noastre, Sărucan Vasile mai adaugă un centimetru la recordul național, Goe Dumitrescu redevine săritor de 16 m, subliniind performanța de 4 ori, în capitala sovietică demifondiștii noștri stabilesc recorduri personale, la Budapesta Silay intră din nou în elita mondială, pe stadionul Dinamo Valeriu Jurcă, Andrei Barabaș și Țibulschi își recapătă alura de performeri valoroși. Totul a intrat, deci, în normal. Ca la teatru: jocuri triste și vesele, tragedii și comedii interpretate de la o zi la alta cu măiestrie de aceiași actori.

...Și va mai trece o săptămînă. În zilele de 21—22 iunie, reprezentativa Bucureștiului, care nu trebuie nicidecum confundată cu selecționata țării, va avea de susținut revanșa, în deplasare, cu selecționata orașelor Köln-Leverkusen, cel mai puternic centru atletic vest-german, orașele de baștină ale lui Hary, Germar, Tümmler et co. Este firesc să ne întrebăm, ca spectatori ce sîntem, ce ne rezervă repertoriul acestui week-end, o comedie sau o tragedie antică? Cei chemați să întocmească O ECHIPĂ vor realiza în cele din urmă un... „rezumat" de team, cu mulți atleți omiși la diferite probe, pe motiv că nu ar atinge un nivel internațional (greutate, suliță, „omul doi" în diferite probe de alergare). În fond aceștia sînt oamenii, cu aceștia ne apărăm șansa. Iar dacă nu corespund, acesta nu este un secret. Lucrurile erau cunoscute și atunci cînd s-au angajat meciurile respective. Apoi, să nu uităm, într-un meci unde este angajat prestigiul atletismului punctele se acordă după locurile ocupate și nu după performanțele realizate. După cum avem datoria să ne amintim mereu că fetele noastre au pierdut la Sofia din cauză că din echipa noastră a lipsit o SINGURĂ ATLETĂ!

Forfotă pe stadionul Republicii, într-o zi de odihnă. Este duminică, ora 10. În tribună se află primii „tifosi" ai fotbalului pentru meciul Rapid — Jiul. Sînt puțini la număr. Dar pista de atletism cunoaște o mare afluență, deși mai sînt multe săptămîni pînă la campionatele internaționale. Un mănunchi de specialiști în asfalt, asfaltieri, tehnicieni ai atletismului, antrenori, în frunte cu secretarul federal, mîngîie primii metri pătrați de gumasfalt, noua soluție, ieftină și eficace, care are menirea să înlocuiască învechita zgură roșie, atît de familiară, dar complet depășită de cerințele actuale în realizarea marilor performanțe atletice. Ingineri cu mîini arse de bitumul fierbinte, un director de stadion cu veșmintele pătate de uleiuri minerale, antrenori gata să acorde sfaturi competente și atleți cu ochii strălucitori pentru condițiile ce îi așteaptă, s-au întîlnit în această duminică pe stadionul Republicii pentru a definitiva și a semna actul de naștere al unei noi etape, etapa modernismului, a creării posibilităților de a obține performanțe pe orice vreme. Reprezentanții Întreprinderii de Drumuri și Poduri București: inginerul Morov, cu mîinile bandajate, dar prezent în prima linie de atac, inginerul Petriș, specialist avînd mereu pregătite soluții ingenioase, bune și ieftine, împreună cu ing. Solomonescu, au uitat de ziua lor liberă. Pe directorul stadionului, tovarășul Drăghici, dacă nu l-aș cunoaște personal de cînd era atlet, aș crede că este angajatul I.D.P.B.-ului, cu atîta zel nivelează cu un fier de călcat viitoarea pistă a stadionului. „Turnăm și la noapte!" — spun acești oameni, deși este încă dimineață. Privesc cu admirație pe acești anonimi ai stadionului și doresc ca măcar prin aceste rînduri să rămînă pentru posteritatea atletismului nostru numele acelora care au făurit prima pistă modernă, de gum-asfalt, de pe stadionul Republicii, în ziua de 15 iunie 1969.

Iolanda BALAȘ-SÖTER

PADELE-PAGAE

Pe același plan — pregătirea juniorilor

La această oră, cînd seniorii au început să colecționeze victorii la regatele internaționale (10 la Sofia, 4 la Stockholm, 2 la Budapesta), oferind specialiștilor satisfacții ce vor fi, cu siguranță, majorate în săptămînile următoare, federația de specialitate, colegiul de antrenori, își îndreaptă în egală măsură preocuparea și spre lotul reprezentativ de juniori, aflat și el în fața apropiatului examen continental de la Himki.

Aparent sarcina antrenorilor este mai ușoară. Spun aceasta gîndindu-mă la faptul că numărul de probe din programul juniorilor este mult mai redus (doar 7 întreceri), că participarea este limitată la un singur echipaj, și, mai ales, pentru că numărul și valoarea juniorilor aflați în pregătire dau, după părerea mea, destule motive de încredere în posibilitatea obținerii unor frumoase succese.

Sînt însă și lucruri care creează dificultăți. Printre acestea, în special faptul că valoarea actuală a adversarilor — așa cum se întîmplă în mai toate competițiile de juniori — nu este suficient cunoscută și aceasta poate crea surprize neplăcute. Știm, de exemplu, că lotul de fete al R.D.G., cel de canoe al Ungariei, cel de caiac al Uniunii Sovietice cuprind elemente extrem de talentate și că în unele echipe există individualități remarcabile, cum este cazul caiacistei suedeze Ingemarie Swensson (principala favorită a probei), dar aceasta înseamnă prea puțin. Pînă la europene, sperăm însă într-o confruntare directă cu majoritatea candidaților la locurile fruntașe. Amintesc, în această ordine de idei, că foarte curînd juniorii români vor participa la regatele internaționale de la Bochum, Tampere și Belgrad, unde urmează să fie verificate cele mai bune echipaje ale noastre.

Cine concurează în prezent la cinstea de a reprezenta culorile țării la cea de-a doua ediție a campionatelor europene? Majoritatea dintre cei peste 30 de juniori cu șanse de selecționare în echipa țării noastre sînt caiaciști și canoiști ai cluburilor STEAUA (Simionov, Nichifor, Haralașcă, Ghenu, Roman, Dragulschi), și DINAMO (Lovin, Drăghici, Răutu, Calenic, Simion Vasile, Nichiforov, Carpov, Samovschi, Manea, Tudor, Tudose, Tănase, Șchiopu), dar — remarcabil — acestora li se adaugă și sportivi valoroși din alte centre sau cluburi: Turlică, Nichiforov (DUNĂREA GALAȚI), Ruse (ARAD), Petrescu (C.S.S.), Raț (OLIMPIA REȘIȚA), Bivol (CONSTRUCTORUL HUNEDOARA), Frankel (ȘC. SP. TIMIȘOARA) ș.a.

Iată, deci, un lot care, departe de a avea, chiar la această oră, porțile închise, se poate încă schimba. Competițiile viitoare ne vor arăta în ce măsură alți tineri și în primul rînd reprezentanții celor două grupe de la Ancora și Dunărea Galați, dar și canoiștii și caiaciștii juniori de la C.S.S., Olimpia, Șc. sp. 2 din București sau din Timișoara și Arad au înregistrat un progres valoric care să justifice prezența lor în echipa reprezentativă.

Selecția definitivă pentru campionatele europene este programată, pe lacul Snagov, la 9 și 10 iulie, echipajele cîștigătoare urmînd a participa în întrecerea medaliilor de la Himki, iar celelalte — firește în ordinea valorii — rămînînd, în acest sezon, doar partenere de pregătire.

Reamintesc că la ediția inaugurală tinerii caiaciști și canoiști români au cucerit 3 locuri I. Cu toate că acum este mult mai greu de reeditat o asemenea performanță, dat fiind faptul că în ultimii doi ani toate echipele au manifestat o preocupare specială în pregătirea echipajelor de juniori și valoarea adversarilor a crescut evident, așteptăm de la tinerii noștri reprezentanți o comportare cît mai frumoasă. Pînă atunci însă le cerem să muncească cît mai mult la antrenamente.

Radu HUȚAN

„CUPA ORAȘELOR" LA MOTOCROS

PREMIERĂ LA ALBA IULIA

Locuitorii istoricei așezări Alba Iulia au trăit duminică dimineață emoțiile primului concurs de motocros. Cele cîteva mii de „curioși" au înfruntat cu stoicism ploaia măruntă și deasă (în ultimul timp ploaia a devenit un partener nelipsit de la concursurile de motocros). Traseul (amenajat cu grijă de harnicii organizatori locali), datorită ploii continue, a avut un grad sporit de dificultate. Edificator este faptul că trei dintre fruntașii motocrosului nostru (O. Stefani, Cr. Dovids — în manșa I și P. Paxino — în manșa a doua) au fost nevoiți să abandoneze în urma unor defecțiuni mecanice.

La prima vedere s-ar părea că victoria lui ȘTEFAN CHIȚU (Steaua) a fost facilitată de abandonurile de mai sus. Pentru cei prezenți la cursă, ea a fost indiscutabilă. Chițu a cîștigat ambele manșe, într-o manieră care-i probează valoarea. Deși a luat un start întîrziat (a plecat ultimul), el și-a „măcinat" toți adversarii în prima jumătate a manșei I și s-a instalat la conducerea plutonului, poziție din care n-a mai fost clintit, în ciuda eforturilor depuse de ceilalți competitori. Manșa secundă i-a aparținut categoric. De la start pînă la sosire, el a demonstrat că terenul greu nu este un impediment care să-l sperie. Pentru locul al doilea în clasamentul final lupta s-a dat între *A. Ionescu* (Steaua) și *C. Coman* (Poiana Cîmpina). Bucureșteanul, avînd un tur avans, a învins. Poziția a patra (ultima dotată cu premiu) și-au disputat-o *C. Goran* (Poiana Cîmpina) și *Fl. Ștefan* (Loc. Pl.). La egalitate de puncte și ture, dar cu un timp mai bun (20 sec. avans), Goran a cîștigat.

O mențiune pentru *M. Banu* (Poiana Cîmpina), *Fr. Szinte* (St. r. Brașov) și *P. Lucaci* (Steaua) clasați, în această ordine, pe locurile 6—8.

Cursa juniorilor a fost cîștigată, după o luptă dramatică și presărată cu numeroase surprize, de către *Iosif Bartha* (St. r. Brașov), singurul care a rezistat durității traseului, terminînd ambele manșe.

Ion DUMITRESCU

STEAUA FĂRĂ NUME... SONORE

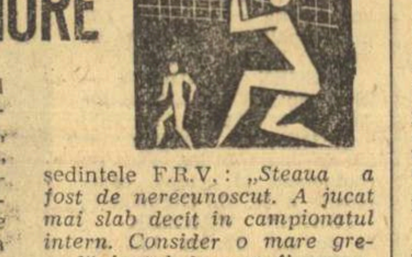

Așadar, „aventura" campioanei noastre de volei, Steaua, în C.C.E. s-a sfîrșit după două... ciocniri cu noul bolid apărut pe firmamentul european — Ț.S.K.A. Sofia. S-a sfîrșit tocmai cînd echipa bucureșteană se afla — pentru prima oară în existența ei — la un pas de nimbul biruinței, de redobîndirea rîvnitei cununi smulse, anul trecut, voleiului de club românesc, de către Spartak Brno. A fost o surpriză eșecul voleibaliștilor bucureșteni? Da și nu. Da, pentru că echipa bulgară nici nu intra, la începutul competiției, în calculele finale ale specialiștilor. A fost, în fapt, o surpriză în sfera calculelor teoretice, dar nu în practică. Ț.S.K.A. a adus argumente zdrobitoare, atît la Sofia cît și la București, pentru a ne convinge de superioritatea ei în fața Stelei la toate capitolele: talie, forță de atac, blocaj, apărare în linia a II-a, siguranță în pase, varietate în joc etc.

Echipa lui T. Tănase rămîne — așa cum am afirmat cu alte prilejuri — o formație bună, *dar pe care lipsa individualităților, a 1—2 jucători de talie și superclasă o condamnă la neatingerea culmilor ce-i sînt, însă, destul de aproape.* În partida de duminică, pe care ar fi putut-o cîștiga la scor strîns, s-a văzut că din formație lipsește coordonatorul intuitiv și inteligent al jocului — Stamate — care, adesea, prin precizia paselor la fileu, reduce risipa de energie a coechipierilor (și, deci, extenuarea lor evidentă în finalurile de set) și asigură eficacitatea atacurilor.

La încheierea partidei, care a adus voleibaliștilor sofioți „Cupa campionilor europeni" pe 1969 — am cerut părerea despre finală cîtorva personalități prezente în sală.

MAX VASTERLEN (Belgia), președintele comisiei zonale europene a F.I.V.B.: *„Ca în toate meciurile cu o miză așa de mare factorul psihologic a avut o deosebită însemnătate. Tensiunea nervoasă a făcut ca întîlnirea — de bun nivel tehnic — să fie presărată cu unele greșeli, să aibă — cînd de o parte, cînd de alta — momente de strălucire și cădere. Victoria bulgarilor este meritată și rezultă din comportarea bună și constantă a echipei pe parcursul meciului. Învingătorii au avut de partea lor — se poate spune — avantajul taliei, dar micuțul Karov a fost excepțional. Mi-a mai plăcut, de asemenea, Kraicev. Formația română este foarte omogenă... poate prea omogenă (fără „super") și de aceea nici nu pot remarca vreun jucător".*

PETRE DUMITRESCU, președintele F.R.V.: *„Steaua a fost de nerecunoscut. A jucat mai slab decît în campionatul intern. Consider o mare greșeală faptul de a se fi renunțat la Stamate".*

MILKO KARAIVANOV, antrenorul echipei Ț.S.K.A.: *„În cele două meciuri formația noastră a fost mai stabilă în comportare. Victoriile ei exprimă realitatea. Regret că nici la Sofia nici la București nu am arătat integral posibilitățile reale ale echipei, miza fiind una dintre cauze. Steaua a jucat mai bine ca în primul meci".*

N. TARCHILA, antrenor federal: *„Ț.S.K.A. are cîteva individualități (Simov, Zlatanov etc.) pe care își bazează jocul, un atac mai eficace și mai multă siguranță în linia a II-a. A fost superioară campioanei noastre în ambele meciuri. Steaua s-a prezentat mai slab decît în campionatul intern".*

Aurelian BREBEANU

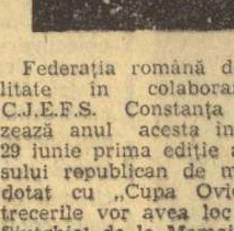

PRIMA EDIȚIE A „CUPEI OVIDIU"

Federația română de specialitate în colaborare cu C.J.E.F.S. Constanța organizează anul acesta între 26 și 29 iunie prima ediție a concursului republican de mare fond dotat cu „Cupa Ovidiu". Întrecerile vor avea loc pe lacul Siutghiol de la Mamaia în două manșe: prima, în ziua de 27 iunie, cuprinzînd o cursă de 5 000 m pentru înotători (maeștri, categoria I și a II-a) și una de 3 000 m pentru înotătoare, iar a doua, în ziua de 29 iunie, avînd o probă de 3 000 m pentru băieți și una de 1 500 m pentru fete. Trofeele vor reveni sportivilor ce vor totaliza cel mai bun timp în ambele manșe.

Pînă în prezent și-au anunțat participarea o serie de sportivi cunoscuți printre care se află și maeștrii sportului **Anca Andrei, Eugen Almer** și **Gavril Moraru.**

● La încheierea turului campionatului național de polo, tînărul jucător clujean V. RUSU (23 goluri) conduce în clasamentul golgeterilor. El este urmat de: 2. Popa (Dinamo) 20, 3. Lazăr (Rapid) 16, 4. Urcan (CSM Cluj) 15, 5—6 Zahan și St. Kroner (Dinamo) 14, 7—8. D. Popescu și Țăranu (Steaua) 13, 9—10. Zamfirescu (Dinamo) și P. Kroner (IEFS) 12.

● În cadrul unui concurs de înot desfășurat la Ploiești s-au înregistrat cîteva rezultate meritorii: T. Tretiacov 1:06,2—100 m liber; Ad. Popovici 1:16,6—100 m liber; Mihaela Georgescu 42,2—50 m liber; Cătălina Pănulescu 37,2—50 m liber; Domnica Dumitru 37,2—100 m bras; Mihai Mandache 40,0—50 m bras; Enache Viorel 53,2—50 m liber. **(F. Albu-cores.).**

ACTIVITATEA PUGILISTICĂ ÎN ACTUALITATE

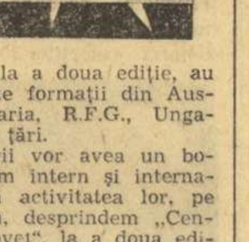

La 11 iunie s-a întrunit Colegiul central al antrenorilor, care a discutat principalele sarcini și obiective din semestrul II. În urma discuțiilor s-au înaintat biroului federal o serie de propuneri, din care spicuim:

● majoritatea participanților la C.E. vor intra într-o perioadă de odihnă de 2 luni. În această perioadă se recomandă ca nici un sportiv să nu participe la vreo competiție oficială;

● alcătuirea loturilor pentru Dinamoviadă și pentru Turneul armatelor prietene, care vor avea loc la Berlin și, respectiv, Kiev, între 1 și 10 iulie și 1—10 august.

● alcătuirea unui lot lărgit care va intra în pregătire în vederea Balcaniadei, găzduită de țara noastră (la Galați sau Cluj);

● la turneul internațional „Mănușa litoralului", ce se va desfășura la Constanța între 15 și 23 iulie, România va prezenta două echipe;

● între 3 și 10 august se va desfășura, tot la Constanța, „Cupa Mamaia". La competiție, aflată la a doua ediție, au fost invitate formații din Austria, Bulgaria, R.F.G., Ungaria și alte țări.

● juniorii vor avea un bogat program intern și internațional. Din activitatea lor, pe plan intern, desprindem „Centura Moldovei", la a doua ediție, care se va desfășura la Iași între 2 și 6 iulie, iar pe plan extern, întîlnirea cu reprezentativa de juniori a Ungariei, la 18 iulie, locul nefiind încă stabilit.

După cum se vede, activitatea pugilistică n-a intrat în vacanță.

● După cum se știe, clubul sportiv al orașului Cîmpulung Muscel a pus în joc o Cupă, invitînd să și-o dispute următoarele echipe: Energia Cîmpina, PAL Brăila, Tractorul Brașov, Electroputere Craiova, Nicolina Iași. La acestea se adaugă, bineînțeles, formația CSO Cîmpulung Muscel.

Turul competiției se va încheia la 29 iunie. Meciurile retur vor fi programate în zilele de 12, 19, 26 octombrie, 2 și 9 noiembrie.

fotbal

REVENIRI (mai vechi și mai noi) ÎN DIVIZIA A

STEAGUL ROȘU BRAȘOV

Adamache Stere — 28 ani, lăcătuș, 15 meciuri ;
Papuc Ion — 26 ani, prof. educație fizică, 16 meciuri ;
Ivăncescu Mihai — 27 ani, lăcătuș-mecanic, 30 meciuri, 5 goluri marcate ;
Jenei Iuliu — 29 ani, student Inst. Politehnic, 23 meciuri ;
Grecea Virgil — 26 ani, prof. educație fizică, 11 meciuri ;
Alecu Ion — 25 ani, strungar, 19 meciuri ;
Rusu Leon — 25 ani, electrician, 25 meciuri ;
Pescaru Nicolae — 25 ani, strungar, 25 meciuri, 3 goluri ;
Balint Francisc — 24 ani, lăcătuș, 15 meciuri, 2 goluri ;
Cadar Petre — 20 ani, lăcătuș, 19 meciuri, 1 gol ;
Iordache Vasile — 20 ani, electrician, 15 meciuri ;
Necula Dorin — 26 ani, inginer silvic, 29 meciuri, 8 goluri ;
Gane Călin — 27 ani, prof. limba română, 27 meciuri, 8 goluri ;
Florescu Nicolae — 20 ani, lăcătuș, 25 meciuri, 15 goluri ;
Győrfi Csaba — 25 ani, lăcătuș, 24 meciuri, 4 goluri ;
Nicolae Gheorghe — 20 ani, mecanic, 14 meciuri ;
Ardeleanu Cezar — 26 ani, lăcătuș mecanic, 12 meciuri.

„MISTERELE" UNEI MULT VISATE PROMOVĂRI

În clipa cînd arbitrul craiovean Constantin Savu a fluierat sfîrșitul meciului Steagul roșu — Flacăra Moreni (penultima etapă a div. B), din gangul ce duce spre vestiare un grup numeros de copii, cu buchete de flori în brațe, s-a îndreptat spre centrul terenului unde se aflau jucătorii ambelor echipe. În același timp, sute de simpatizanți ai gazdelor au invadat pur și simplu terenul ridicînd pe brațe pe componenții echipei locale, care — indiferent de rezultatul ultimei etape — promovaseră în divizia A.

A fost un an de muncă asiduă, cu o serie de greutăți ivite pe parcurs pe care numai clubul, secția de fotbal, cadrele tehnice și jucătorii le cunosc, le-au trăit din plin și au reușit să le învingă.

Redresarea echipei s-a făcut simțită după perioada de întrerupere.

Într-adevăr, returul campionatului a început sub cele mai bune auspicii și, de la meci la meci, Steagul roșu confirma cu tot mai multă hotărîre intenția de a termina pe primul loc. Și, în pofida unor oscilații în comportare, jucătorii brașoveni au reușit să se impună și să cucerească dreptul de a participa la noua ediție a diviziei A.

Din reportajul nostru nu puteau lipsi părerile celor doi antrenori, cei pe umerii cărora a stat greul întregii munci de pregătire.

„Rezultatele — *spunea Valentin Stănescu* — nu puteau fi altele atîta timp cît jucătorii au dorit și au muncit pentru realizarea obiectivului propus, pe care eu, personal, eram convins că-l vor obține. Cunoaștem valoarea fiecăruia dintre jucători și, în ciuda faptului că am avut un lot restrîns (campionatul a fost încheiat cu 14 jucători valizi), am reușit să ne impunem punctul de vedere și să cîștigăm detașat prima serie a diviziei B. N-a fost ușor, dar dacă ne gîndim la dăruirea jucătorilor, la disciplina fermă care s-a manifestat în rîndul echipei, la ajutorul multilateral primit din partea clubului și de la organizațiile locale și județene, precum și la colaborarea ireproșabilă cu colegul meu Nicolae Proca — antrenor cu mare capacitate și perspective — repet, rezultatele nici nu puteau fi altele."

„La cele de mai sus — *intervine Nic. Proca* — aș vrea să adaug buna colaborare dintre jucători, antrenori și medic, calmul cu care s-a jucat în retur și în special aportul miilor de susținători și simpatizanți ai echipei, care ne-au întărit încrederea în forțele proprii. Acestea au fost faptele."

Felicitări tuturor care au contribuit la realizarea obiectivelor propuse și urarea de mult succes în viitorul sezon al diviziei A.

C. GRUIA
coresp. principal

C.F.R. CLUJ

Naghel Zoltan — 23 ani, coafor, 28 meciuri ;
Lenghel Atila — 18 ani, elev cl. XI, 1 meci ;
Hășmășan Vasile — 24 ani, lăcătuș, 5 meciuri ;
Țegean Augustin — 21 ani, ostaș în termen, 27 meciuri, 1 gol ;
Dragomir Viorel — 25 ani, inginer, 30 meciuri ;
Soos Arpad — 35 ani, maistru, 30 meciuri, 8 goluri ;
Roman Ioan — 24 ani, student, 30 meciuri, 1 gol ;
Manu Gheorghe — 23 ani, student, 3 meciuri ;
Alexandru Vasile — 34 ani, absolvent I.M.F., 28 meciuri, 2 goluri ;
Stîncel Vasile — 25 ani, ostaș, 16 meciuri ;
Popescu Marian — 22 ani, ostaș, 15 meciuri, 2 goluri ;
Bretan Marius — 26 ani, inginer, 30 meciuri, 1 gol ;
Vișan Viorel — 17 ani, elev, 4 meciuri ;
Strat Iosif — 21 ani, lăcătuș, 12 meciuri, 9 goluri ;
Petru Emil — 30 ani, jurist, 27 meciuri, 13 goluri ;
Zanca Anton — 30 ani, tehnician, 29 meciuri, 6 goluri ;
Pană Constantin — 21 ani, funcționar, 8 meciuri ;
Bacazs Ștefan — 23 ani, lăcătuș, 5 meciuri.
Au mai jucat Mazurachis (15 meciuri, 12 goluri) și Petrescu (12 meciuri, 2 goluri).

FENOMENUL C. F. R. CLUJ

Chiar dacă expresia din titlu pare cu un iz senzațional, realitatea o confirmă. Concret, este vorba despre echipa care la sfîrșitul turului din campionatul trecut ocupa ultimul loc în clasament cu numai 7 puncte. Nici cel mai optimist dintre optimiști n-a îndrăznit măcar să viseze la returul fulminant din primăvara anului trecut — un adevărat tur de forță, cu 18 puncte cîștigate — care aveau să ducă în final echipa pe locul 5 cu un total de 25 de puncte. La începutul noului campionat, puțini erau aceia care să acorde credit echipei C.F.R. Cluj în privința promovării în divizia A. În fond, existau alte formații cu veleități (Politehnica Timișoara, C.F.R. Timișoara — care încearcă de cîțiva ani reîntoarcerea în A).

Și a început turul. În primul meci, echipa a atacat frontal. Prima victorie, urmată de un egal, alte victorii și treptat punctele s-au adunat, însumînd în toamna trecută un total de 23. Mai semnificativ ni se pare faptul că în plin sezon competițional, echipa a fost privată de unele elemente de vază : Petrescu, Țegean, Stîncel și Mazurachis — omul de gol al echipei, cerut de fratele mai mare al echipei clujene, Rapid București. Este adevărat că pentru controversatul Mazurachis Rapidul a cedat pe Marian Popescu, Știrat și Pană, primii doi aducînd o serioasă contribuție la succesul de azi al echipei. Numai că Știrat, care a stat atîția ani sub ochii antrenorilor de la Rapid trimis în „deplasare" la Cluj, a fost redescoperit recent, așa că și sejourul lui la Cluj a luat sfîrșit. Deh !... partea leului o are tot Rapidul.

La toate cele spuse am mai adăuga faptul că, la început de campionat, Uifăleanu, cedat pentru un an de „U" Cluj, s-a reîntors la echipa sa.

Am considerat util să spunem toate acestea tocmai pentru a sublinia performanța echipei, pentru a da greutatea cuvenită expresiei din titlu.

Este, desigur, meritul antrenorului dr. CONSTANTIN RADULESCU, care a reușit să îmbine maturitatea unor jucători cu tinerețea altora, să alcătuiască un organism viu, bine sudat, o echipă în adevărata accepțiune a cuvîntului. Felicitări din inimă acestui om minunat, dăruit fotbalului. Felicitări jucătorilor vîrstnici ca și celor tineri care au reușit să dea Clujului o nouă echipă în divizia A.

V. MOREA,
coresp. principal

SE APROPIE STARTUL ÎN EDIȚIA A II-a A „CUPEI BALCANICE"

- **Sibiul își așteaptă oaspeții**
- **Arbitrii și programul complet al meciurilor**
- **Fotbaliștii greci au sosit aseară**

Ne mai despart puține zile pînă la începerea ediției a II-a a competiției rezervate reprezentativelor de tineret și dotată cu „Cupa Balcanică". După cum se știe, la această importantă întrecere vor participa echipele Bulgariei, Greciei, Turciei, Albaniei și României.

Astăzi, vă prezentăm ultimele știri referitoare la întrecerile ce vor începe duminică.

Comitetul de organizare a „Cupei Balcanice" pentru tineret a fost înștiințat de federațiile respective (excepție — Albania) că au desemnat fiecare pe cei doi arbitri ce vor putea fi delegați de a conduce partide în această competiție. Astfel, pe lista cavalerilor fluierului figurează următoarele nume : **Timoleon Latsios** și **Eustastios Papavasiliu** (Grecia), **Rusev** și **Ciucov** (Bulgaria), **Veli Needet** și **Cezmi Basar** (Turcia), **G. Petrea** și **C. Nițescu** (România).

PROGRAMUL MECIURILOR

A fost stabilit programul complet al competiției rezervată echipelor de tineret dotată cu „Cupa Balcanică".

Iată meciurile :

- **duminică 22 iunie :**
  — Sibiu, ora 17,30 : ROMÂNIA — Turcia,
  — Rm. Vîlcea, ora 17,30 : Grecia — Albania ;
- **marți, 24 iunie :**
  — Sibiu, ora 17,30 : ROMÂNIA — Bulgaria,
  — Rm. Vîlcea, ora 17,30 : Grecia — Turcia ;
- **miercuri, 25 iunie :**
  — Sibiu, ora 17,30 : Turcia — Bulgaria,
  — Rm. Vîlcea, ora 17,30 : ROMÂNIA — Albania ;
- **vineri, 27 iunie :**
  — Sibiu, ora 17,30 : Grecia — Bulgaria,
  — Rm. Vîlcea, ora 17,30 : Albania — Turcia ;
- **duminică, 29 iunie :**
  — București (stadionul Republicii, de la ora 17,15) : ROMÂNIA — Grecia și Bulgaria — Albania.

ULTIMELE PREGĂTIRI LA SIBIU

Comisia locală de organizare activează intens pentru crearea celor mai bune condiții de desfășurare a întrecerilor. Și în rîndurile amatorilor de fotbal se manifestă un deosebit interes. Se pare că, după numărul mare de cereri de bilete — atît din partea localnicilor cît și a amatorilor din localitățile învecinate — tribunele stadionului C.S.M. vor fi neîncăpătoare.

Dar, să revenim la pregătirile gospodărești. Ieri, se lucra intens la vopsirea ultimelor părți ale tribunelor, precum și la amenajarea terenului de joc. Vestiarele au fost revizuite și au un aspect plăcut. După cum sîntem informați, toate lucrările vor fi terminate vineri.

Într-o discuție telefonică avută cu antrenorul federal Dincă Schileru, am aflat că majoritatea componenților echipei României au sosit la Sibiu. Excepție au făcut jucătorii de la „U" Craiova, care după meciul ce-l vor susține azi la Craiova, vor veni la lot. Pentru ziua de miercuri este prevăzut un control medical al tuturor componenților, iar apoi un antrenament.

Celelalte echipe participante la competiție sînt așteptate să sosească începînd cu ziua de azi și vor fi cazate la hotelul Bulevard.

PRIMA SOSIRE : ECHIPA GRECIEI

Aseară, a sosit în Capitală, echipa de tineret a Greciei, care între 22 și 29 iunie participă la cea de a doua ediție a „Cupei balcanice" la fotbal. Delegația, compusă din 18 jucători, este condusă de antrenorul Dan Gheorghiadis.

Lotul echipei Steagul roșu Brașov
Foto : A. NEAGU

RAPID BUCUREȘTI ȘI DINAMO BACĂU ÎN C. O. T.

Au fost stabilite cele două formații care vor reprezenta fotbalul românesc în populara competiție europeană „Cupa Orașelor Tîrguri". Acestea sînt, în ordinea clasamentului, Rapid București și Dinamo Bacău. **În primul tur, echipele noastre vor avea ca adversare pe Floriana La Valetta (Malta) și Vittoria Setubal (Portugalia). Meciurile (tur-retur) se vor desfășura între 1 septembrie și 1 octombrie.**

ARBITRU TURC LA MECIUL „U" CRAIOVA — DINAMO TIRANA

De la Colegiul central de arbitri ni se comunică că meciul de astăzi Universitatea Craiova — Dinamo Tirana, din cadrul „Cupei Balcanice", va fi condus la centru de arbitrul turc **Muzafer SARVAN.**

AZI, LA CRAIOVA

UNIVERSITATEA — DINAMO TIRANA

Azi, la Craiova, Universitatea susține în compania cunoscutei formații albaneze Dinamo Tirana cel de-al patrulea meci în cadrul „Cupei Balcanice" la fotbal. Meciul bun făcut de studenți duminică cu Dinamo București dă speranțe într-o victorie, în care caz echipa craioveană va trece pe primul loc al seriei. Antrenorii Șt. Coidum și V. Frînculescu vor alinia în partida de azi următorul „11" : **Oprea — Niculescu, Deșelnicu, Popa, Velea, Strîmbeanu, Ivan, Martinovici, Neagu, Oblemenco, Circiumărescu (Bălan).**

În pauza meciului, publicului craiovean îi va fi decernat din partea ziarului nostru „Trofeul Petschowschi".

Înaintea jocului de azi, clasamentul seriei B se prezintă astfel :

1. Dinamo Tirana	1	1	0	0	2—0	2
2. „U" Craiova	3	1	0	2	5—4	2
3. F.C. Bor	2	1	0	1	2—5	2

Lotul echipei C.F.R. Cluj
Foto : R. WAGNER

CONGRESUL FEDERAȚIILOR DE FOTBAL DIN BALCANI

Sîmbătă, la Sibiu, va avea loc Congresul federațiilor de fotbal din țările balcanice. Și-au anunțat participarea reprezentanții federațiilor din **Iugoslavia, Grecia, Bulgaria, Albania, Turcia** și **România.**

DUMINICĂ, PE STADIONUL „23 AUGUST"

Cu prilejul desfășurării finalei Cupei României, va avea loc închiderea sezonului competițional 1968—1969. F. R. Fotbal a întocmit următorul program :

— ora 16 : **S. S. București—S. S. Tîrnovo ;**

— ora 17,30 : **Dinamo București—Steaua** (finala Cupei României). În pauza meciului vor fi decernate următoarele trofee :

— Cupa și medaliile de campioni — echipei **U.T.A. ;**
— Cupa echipei campioane la tineret-rezerve — **„U" Craiova ;**
— Cupa Fair-play — **U.T.A. ;**
— Cupa federației — atribuită antrenorului **D. Nicolae-Nicușor** (Dinamo (Bacău) pentru merite deosebite ;
— Cupa sportivității — jucătorului **Lereter (U.T.A.) ;**
— Cupa golgeterului — **Dumitrache** (Dinamo Buc.) ;
— Cupa celui mai bun arbitru — **Aurel Bentu** (București).

FOTBALUL POLONEZ ÎMPLINEȘTE 50 DE ANI

- **Meciul Polonia — Bulgaria (din preliminariile C.M.) va fi condus de o brigadă de arbitri români**

Anul acesta federația poloneză de fotbal va sărbători 50 de ani de la înființarea sa. Festivitățile prilejuite de acest jubileu vor avea loc între 8 și 9 noiembrie a.c. la Varșovia cu ocazia meciului Polonia — Bulgaria, din preliminariile C. M.

Partida va fi condusă de o brigadă de arbitri români.

ARBITRU ROMÂN ÎN CAMPIONATUL BULGAR

Dînd curs unei invitații nominale primite din partea forului de specialitate din Bulgaria, arbitrul **Andrei RĂDULESCU** urmează să conducă azi, la Stara Zagora, o partidă din campionatul diviziei A din Bulgaria.

CLASAMENTELE FINALE ALE DIVIZIEI C

SERIA I

1. Știința Bacău	30	20	7	3	61-14	47
2. Foresta Fălticeni	30	19	7	4	63-23	45
3. Nicolina Iași	30	13	11	6	56-35	37
4. Victoria Roman	30	16	4	10	53-35	36
5. Minerul Gura Humorului	30	14	7	9	44-30	35
6. Textila Botoșani	30	14	6	10	53-42	34
7. Minobrad V. Dornei	30	13	7	10	41-37	33
8. Textila Buhuși	30	13	6	11	49-36	32
9. Petrolul Moinești	30	11	6	13	51-44	28
10. Letea Bacău	30	11	5	14	32-46	27
11. Penicilina Iași	30	10	6	14	34-36	26
12. Rarăul Cîmpulung	30	10	6	14	34-48	26
13. Fulgerul Dorohoi	30	11	4	15	42-62	26
14. Foresta Ciurea	30	11	3	16	36-48	25
15. Cimentul Bicaz	30	9	4	17	36-63	22
16. Unirea Negrești	30	0	1	29	9-95	1

SERIA a II-a

1. Metalul Plopeni	30	19	7	4	52-16	45
2. Unirea Focșani	30	18	6	6	56-25	42
3. Șoimii Buzău	30	13	7	10	50-37	33
4. Gloria C.F.R. Galați	30	14	3	13	40-28	31
5. Ancora Galați	30	12	6	12	40-42	30
6. Petrolistul Boldești	30	13	4	13	34-47	30
7. Delta Tulcea	30	10	9	11	40-29	29
8. Metalul Buzău	30	11	7	12	45-36	29
9. Petrolul Berca	30	12	5	13	45-46	29
10. Ș.U.T. Galați	30	9	11	10	31-39	29
11. Chimia Oraș Gh. Gheorghiu-Dej	30	9	11	10	43-43	28
12. Flamura roșie Tecuci	30	11	6	13	38-50	28
13. Rulmentul Bîrlad	30	9	9	12	24-27	27
14. Metalul Brăila	30	8	10	12	36-42	26
15. Chimia Mărășești	30	11	3	16	43-49	25
16. Gloria Tecuci	30	7	4	19	20-71	18

SERIA a III-a

1. I.M.U. Medgidia	30	20	7	3	65-19	47
2. T.U.G. București	30	16	7	7	49-18	39
3. Ș.N. Oltenița	30	17	3	10	61-29	37
4. Autobuzul București	30	14	9	7	50-27	37
5. Cimentul Medgidia	30	13	8	9	47-42	34
6. Flacăra roșie Buc.	30	12	10	8	36-34	34
7. Electrica Constanța	30	13	5	12	45-37	31
8. I.T.C. Constanța	30	9	10	11	27-34	28
9. Unirea Mînăstirea	30	12	3	15	30-44	27
10. Marina Mangalia	30	7	12	11	30-38	26
11. Celuloza Călărași	30	10	6	14	30-56	26
12. Olimpia Giurgiu	30	10	5	15	41-48	25
13. Sirena București	30	9	6	15	39-47	24
14. Petrolul Videle	30	9	6	15	28-47	24
15. Ideal Cernavodă	30	6	9	15	27-56	21
16. Aurora Urziceni	30	6	8	16	28-57	20

SERIA a IV-a

1. Metalul Tîrgoviște	30	22	6	2	83-26	50
2. Carpați Sinaia	30	17	7	6	41-27	41
3. Comerțul Alexandria	30	15	7	8	49-32	37
4. Prahova Ploiești	30	15	6	9	53-30	36
5. Caraiman Bușteni	30	14	8	8	48-31	36
6. Tehnometal Buc.	30	15	5	10	51-38	35
7. Progresul Corabia	30	14	5	11	39-32	33
8. I.R.A. Cîmpina	30	13	6	11	44-27	32
9. Chimia Tr. Măgurele	30	11	8	11	34-42	30
10. Voința București	30	12	5	13	62-45	29
11. Mușcelul Cîmpulung	30	9	6	15	23-50	24
12. Progresul Balș	30	10	4	16	32-68	24
13. Mașini-unelte Buc.	30	8	7	15	40-43	23
14. Unirea Drăgășani	30	8	6	16	23-50	22
15. Minerul Cîmpulung Muscel	30	3	8	19	20-56	14
16. C.I.L. Rm. Vîlcea	30	5	4	21	18-63	14

SERIA a V-a

1. Minerul Anina	30	18	5	7	62-12	41
2. Minerul Lupeni	30	17	4	9	58-26	38
3. U.M. Timișoara	30	15	6	9	63-32	36
4. Victoria Caransebeș	30	13	7	10	33-29	33
5. Voința Lugoj	30	14	3	13	41-37	31
6. Minerul Bocșa	30	14	2	14	48-52	30
7. Minerul Motru	30	12	6	12	37-47	30
8. Metalul Topleț	30	14	1	15	47-62	29
9. Progresul Strehaia	30	11	7	12	31-49	29
10. Furnirul Deta	30	13	2	15	39-48	28
11. Victoria Tg. Jiu	30	11	5	14	46-42	27
12. Steagul roșu Plenița	30	12	3	15	35-38	27
13. Dunărea Calafat	30	12	2	16	43-59	26
14. Energetica Tr. Severin	30	12	2	16	37-56	26
15. Autorapid Craiova	30	8	9	13	31-46	25
16. Șoimii Timișoara	30	8	8	14	27-43	24

SERIA a VI-a

1. Știința Petroșani	30	15	8	7	46-22	38
2. Aurul Zlatna	30	16	5	9	53-32	37
3. Metalul C. Mică	30	13	8	9	53-41	34
4. Aurul Brad	30	15	3	12	37-43	33
5. Victoria Călan	30	15	2	13	47-44	32
6. Mureșul Deva	30	13	5	12	39-35	31
7. Arieșul Turda	30	13	4	13	47-33	30
8. A.S.A. Sibiu	30	12	6	12	39-37	30
9. Soda Ocna Mureș	30	12	5	13	50-50	29
10. Minerul Ghelar	30	14	1	15	41-46	29
11. Tehnofrig Cluj	30	12	3	15	37-36	27
12. Minerul Baia de Arieș	30	11	5	14	39-55	27
13. Arieșul C. Turzii	30	10	6	14	34-37	26
14. Metalul Aiud	30	11	4	15	40-45	26
15. Progresul Sibiu	30	11	4	15	29-45	26
16. Mureșul Luduș	30	9	7	14	31-61	25

SERIA a VII-a

1. Olimpia Satu Mare	30	20	9	1	61-14	49
2. Victoria Carei	30	19	8	3	74-18	46
3. Unirea Dej	30	15	5	10	69-32	35
4. Gloria Bistrița	30	14	6	10	57-29	34
5. C.I.L. Gherla	30	13	3	14	38-33	29
6. Unirea I.A.S. Oradea	30	12	5	13	27-40	29
7. Someșul Satu Mare	30	11	6	13	46-46	28
8. C.I.L. Sighetul Marmației	30	11	6	13	33-49	28
9. Constructorul Baia Mare	30	10	7	13	34-49	27
10. Dacia Oradea	30	11	4	15	38-45	26
11. Metalul Salonta	30	11	4	15	31-42	26
12. Bihoreana Marghita	30	10	6	14	18-45	26
13. Dinamo Oradea	30	10	5	15	28-30	25
14. Topitorul Baia Mare	30	10	5	15	35-63	25
15. Bradul Vișeu	30	10	4	16	27-51	24
16 Minerul Baia Sprie	30	10	3	17	39-64	23

SERIA a VIII-a

1. Chimia Făgăraș	30	20	3	7	69-28	43
2. Tractorul Brașov	30	16	8	6	63-21	40
3. Oltul Sf. Gheorghe	30	16	8	6	61-30	40
4. Lemnarul Odorheiul Secuiesc	30	16	4	10	58-38	36
5. Chimica Tîrnăveni	30	15	3	12	55-39	33
6. Torpedo Zărnești	30	12	7	11	42-40	31
7. Avîntul Reghin	30	13	3	14	44-60	29
8. Unirea Cristuru Secuiesc	30	11	5	14	43-49	27
9. Carpați Brașov	30	10	7	13	39-47	27
10. Colorom Codlea	30	10	6	14	34-45	26
11. Medicina Tg. Mureș	30	9	8	13	37-50	26
12. Vitrometan Mediaș	30	10	6	14	35-55	26
13. Chimia Oraș Victoria	30	9	7	14	34-60	25
14. Minerul Bălan	30	9	6	15	40-51	24
15. Voința Tîrnăveni	30	10	4	16	33-57	24
16. C.F.R. Sighișoara	30	9	5	16	39-56	23

În aceste clasamente finale au fost înregistrate și meciurile restanță (Foresta Fălticeni — Textila Buhuși 3—0, Celuloza Călărași — I.M.U. Medgidia 5—3, Tehnofrig Cluj — Aurul Zlatna 0—0), ca și rezultatele nepublicate ale ultimei etape (Fulgerul Dorohoi — Rarăul Cîmpulung 1—0, Minerul Gura Humorului — Victoria Roman 2—1, Dunărea Calafat — U. M. Timișoara 1—3, Minerul Motru — Metalul Topleț 2—1, Soda Ocna Mureș — Arieșul Turda 1—0, Metalul Aiud — Minerul Baia de Arieș 1—1).

LOTO • PRONOSPORT

LA 24 IUNIE 1969, O NOUĂ TRAGERE EXCEPȚIONALĂ LOTO CU ATRIBUIRE DE APARTAMENTE

Prima tragere excepțională Loto cu atribuirea de apartamente din 20 mai a.c. s-a soldat cu un mare succes : 10.400 cîștiguri, dintre care 16 apartamente (6 apartamente cu 3 camere și diferența în numerar pînă la 125.000 lei și 10 apartamente cu 2 camere și diferența în numerar pînă la 100.000 lei).

La 24 iunie a.c. va avea loc o nouă tragere excepțională Loto cu premii în apartamente după o formulă nouă la care se atribuie apartamente cu 3 și 2 camere și premii fixe în bani de diferite valori.

Prețul biletelor la tragerea excepțională Loto cu premii în apartamente din 24 iunie a.c. este de : 10, 15 și 25 lei.

Nu uitați ! Și cu 10 lei se pot cîștiga apartamente.

Luni 23 iunie, este ULTIMA ZI pentru procurarea biletelor.

● Tragerea Pronoexpres de astăzi va avea loc la București, în sala Clubului Finanțe Bănci din str. Doamnei nr. 2 cu începere de la ora 19,00. Tragerea va fi radiodifuzată.

Amintim participanților că înaintea tragerii Pronoexpres va avea loc tragerea la sorți a autoturismelor și a excursiilor atribuite la concursul excepțional Pronoexpres din 8 iunie 1969 (la categoriile a V-a și a VI-a). Tragerea la sorți va începe la ora 17,30.

● Astăzi și mîine sînt ultimele zile în care vă mai puteți procura biletele pentru tragerea Loto de vineri 20 iunie 1969.

PREMIILE CONCURSULUI PRONOSPORT NR. 24 DIN 15 IUNIE

Categoria I (13 rezultate) : 19 variante a 4.872 lei ;

Categoria a II-a (12 rezultate) : 493,5 variante a 225 lei ;

Categoria a III-a (11 rezultate) : 4.747 variante a 35 lei.

MÎINE, START ÎN TURUL CICLIST AL ROMÂNIEI

„ANDRESEN SE VA CLASA PRINTRE PRIMII TREI..."

— ne declară dl. Pedersen, președintele federației norvegiene de ciclism

Chiar și pentru un neofit în ale sportului, pătruns zilele acestea pe aleile umbroase ale parcului de la „23 August", este simplu de bănuit ce categorie de sportivi găzduiește hotelul acestei oaze de liniște : zeci de biciclete și roți, ghidoane și anvelope zac în fața intrării principale, într-o dezordine „estetică", demnă parcă de cea mai convingătoare creație a unui artist-pop...

Este vorba, așadar, de cicliști, oaspeți ai României și, începînd de astăzi, ai celei de a XVIII-a ediții a Turului României.

Pentru reporter, vizita în parcul sportiv din preajma marelui stadion avea un scop precis : reportaj cu rutierii norvegieni, dar, din păcate, intențiile sale au fost dejucate încă de la pornire de dl. Odd Pedersen, președintele federației de ciclism din țara fiordurilor, care — asemenea unui legendar cerber — apăra cu strășnicie accesul spre camerele elevilor săi, cufundați — după propriile-i cuvinte — *„într-un somn profund, ca la mama-acasă..."*.

— Din păcate, cicliștii echipei dv. sînt prea puțin cunoscuți de publicul din România. Dacă sînteți amabil, vă rugăm să ne furnizați cîteva amănunte suplimentare.

— Cu plăcere... După cum cred că știți, lotul nostru cuprinde 4 rutieri — Andresen, Yli, Kvernerud și Realfsen — dintre care primii doi au făcut parte din team-ul reprezentativ, clasat la J.O. de la Mexico pe locul V. De altfel, Torleif Andresen, un tînăr de 24 de ani, vopsitor din Oslo, a ocupat la respectiva ediție a Jocurilor locul XII în proba individuală, în timp ce anul trecut și-a înscris numele între cîștigătorii de etapă ai popularei „Curse a Păcii". Ca să fiu sincer, de el ne legăm cele mai mari speranțe, deși o amigdalită contractată în timpul drumului îl împiedică, momentan, să mai creadă în marea lui șansă în Turul României.

— După cîte înțelegem, Andresen este favoritul dv, poate chiar unul dintre aspiranții la o treaptă a podiumului... Oare ceilalți trei rutieri sînt numai oameni de trenă, aghiotanți, ca să spunem așa, în slujba unei vedete ?

— O, nici vorbă... Leif Yli, component și el al echipei prezente în Mexic. Knut Kvernerud, recentul cîștigător al unui „maraton" de două zile desfășurat — cu o remarcabilă prezență a cicliștilor țărilor nordice — luna trecută, la Oslo, ca și veteranul Siggen Realfsen (29 de ani), deținător a patru recorduri naționale și campion în 1969 al Norvegiei la triatlon (50, 100 și 150 km) — au posibilități notabile în a asalta clasamentul și sînt alergători care știu să-și apere cu dirzenie șansele. Totuși, omul meu nr. 1 rămîne Andresen, pe care-l cred apt — într-o bună condiție a sănătății — de a se clasa printre primii trei...

Aici interlocutorul nostru a tăcut, și după o clipă rolurile s-au schimbat, reporterul fiind supus unui șir de întrebări, dintre care cea mai interesantă ni s-a părut următoarea :

— Dv. cunoașteți, desigur, valoarea celorlalți rutieri prezenți în Turul României... Punînd în balanță cărțile lor de vizită, nu sînteți înclinat să credeți că băieții mei au cale deschisă spre... o sosire triumfală ?

Pentru o clipă n-am știut ce să-i răspundem, apoi i-am amintit că în ultimii ani „Turul" a revenit, de regulă, rutierilor români, și că n-ar fi exclus ca și ediția aceasta...

Ne-a zîmbit, promițîndune — evident, în glumă — că va fi tare fericit să ne poată oferi, după cursă, serviciile de translator într-un eventual interviu cu... cîștigătorul !

Nu ne-a rămas decît să-i mulțumim... Am făcut-o, deși ceva ne spunea că ar fi posibil să luăm respectivul interviu și fără translator...

Înainte de a părăsi parcul, am întîlnit pe alee un blond înalt, cu ochi albaștri, care trădau parcă proveniența nordică...

„Să fie un ciclist norvegian ?" — ne-am zis. *„Să fi scăpat atenției președintelui ?"*...

După o clipă aveam să ne lămurim. Tînărul electrician Kvernerud, originar din Oslo — el era întîlnitul — ne-a rugat să-i spunem al cui este bustul de pe una din aleile parcului, căci parcă-i este cunoscut...

I-am spus că e vorba de I. L. Caragiale. A zîmbit parcă luminat.

— Aha, Caragiale... Am văzut acasă o piesă de-a lui, ceva cu alegerile... Mi-a plăcut tare mult... Cum se numea ?

Era vorba, desigur, de „O scrisoare pierdută"...

Ovidiu IOANIȚOAIA

„Dorim să contribuim la realizarea unei curse dinamice"

— declară arbitrul internațional O. Amza —

Printre cei care desfășoară o febrilă activitate pentru pregătirea startului în cea de a XVIII-a ediție a „Turului României" se află și arbitrul internațional OCTAVIAN AMZA. Lista de start, pregătirea comisiilor tehnice, verificarea amănuntelor privind traseul, orarul cursei, punctele de sprint și cățărare, definitivarea punctelor ce vor fi puse în discuția conducătorilor de delegații la ședința tehnică — iată numai o parte din preocupările cunoscutului activist al ciclismului nostru, Octavian Amza. Am reușit să-l sustragem pentru cîteva minute de la aceste treburi pentru a oferi cititorilor noștri un scurt interviu cu d-sa.

— Cunoaștem faptul că în juriul internațional — al cărui președinte sînteți — vor mai funcționa arbitrul bulgar Ivan Șopov și arbitrul belgian Roger Diericks. Ce misiune va avea acest juriu ?

— O misiune simplă în aparență, complicată în fond : aceea de a veghea la respectarea regulamentului cursei, elaborat după cel internațional în vigoare. În același timp, juriul va supraveghea munca tuturor comisiilor pentru ca înregistrarea sosirii, alcătuirea clasamentelor, difuzarea lor să se facă la timp. Desigur, partea dificilă a activității noastre va fi realizată de corpul de arbitri al federației, format din oameni competenți, cu mare experiență, cum sînt Traian Constantin, Alexandru Bădin, Ion Florian, Dobrea Manea, Alexandru Aramă și Ștefan Ionescu.

— S-a iscat o discuție amplă asupra repercusiunilor pe care le pot avea barierele de cale ferată — în cazul cînd plutonul sau un grup de evadați le vor găsi închise — asupra clasamentelor. Cum s-a rezolvat această chestiune ?

— Conducerea tehnică a cursei, organizatorii ei, ca și noi, arbitrii, dorim să contribuim la realizarea unei curse dinamice, care să se încheie cu rezultatele firești. Pentru aceasta vom căuta să anihilăm efectele barierelor închise prin acordarea bonificațiilor de timp (în anumite situații care ar periclita primele locuri) egale cu timpul de așteptare în fața barierei. Sperăm în acest fel să evităm anomaliile, să asigurăm întrecerii un curs normal de desfășurare.

sportul în lume

Trimisul nostru special, CONSTANTIN COMARNISCHI, transmite:

CEA MAI PRESTIGIOASĂ EDIȚIE DIN ISTORIA EUROPENELOR DE SKEET

● Gh. Sencovici, cu 192 t, abia pe locul 16 ● „Victoria mea este o enigmă" declară Elie Penot, noul campion continental

VERSAILLES, 17 (prin telefon). — În lumea trăgătorilor cu arma de vînătoare, fie că este vorba de talerele aruncate din turn (skeet) sau din șanț, există o foarte mare diversitate de opinii. Aici însă, la Bois d'Arcy, specialiștii s-au pus de data aceasta de acord, ajungînd la o concluzie unanimă. Anume, că valoarea rezultatelor europenelor, ediția 1969, a depășit pe toate cele precedente și chiar pe altele de mai mare amploare, campionate mondiale și Jocuri Olimpice. Era imposibil să nu se cadă la această înțelegere deplină, pentru că cifrele atît de seci și de reci cum sînt reprezintă în acest sport al preciziei un adevăr îndubitabil, în fața căruia nici un fel de speculație, cît de meșteșugită ar fi, nu poate sta în picioare. Este fără îndoială faptul că la ediția recent încheiată, rezultatele, fie cele ale competitorilor principali, fie ale celor de valoare medie, au crescut vertiginos. Și pentru a convinge, vom face o comparație între campionatele continentale de la Bois d'Arcy, cu cele ale ediției precedente (Namur 1968) și J.O. din Mexic.

Campioana de anul trecut, R. F. a Germaniei, cu 565 t, ar fi obținut de data aceasta doar locul 7, iar Polonia, cu 561 t în 1968, ar fi venit pe poziția 10 în 1969, după cum Danemarca, a șasea în clasamentul de acum, cu 566 t, ar fi cîștigat titlul la Namur. De altfel, fiecare din echipele prezente la Bois d'Arcy au realizat piusuri importante față de ediția anterioară : U.R.S.S. (30 puncte), Franța (38), Polonia (21), R.F.G. (8), Spania (32), Danemarca (6), Italia (11), Belgia (24), Marea Britanie (34).

Și la individual trecerea în revistă este la fel de elocventă. Iată o scurtă recapitulare privind C.E. de la Namur, J.O. și C.E. de la Bois d'Arcy : 196 t-1-2; 192 t-6-1-6 ; 191 t-5-6-9 ; 190 t-6-3-8, iar la alte cifre, între J.O. și europenele actuale situația este următoarea : 198 t-3-0 ; 194 t-4-4. În schimb la Bois d'Arcy s-au mai înscris rezultatele de 199 t (1), 197 t (1) și 195 t (2). După cum este de reținut și faptul că vest-germanul Wirnhier, campionul lumii, medaliat cu bronz la Mexico și pînă mai ieri și campion continental, a fost nevoit să se mulțumească doar cu locul 6 de data aceasta. La fel și italianul Garagnani, — argint la J.O. — al 12-lea la Bois d'Arcy. Interesantă este și situația lui Sencovici : cu 192 t, el a fost al 8-lea la campionatele mondiale din 1967, iar cu 191 t al 11-lea la J.O., în timp ce acum (deși înaintea unor valori recunoscute ca Petersen, Meyer, Waringh, Țuranov, Danek) cu 192 t, el este al 16-lea !

Progrese simțitoare s-au înregistrat și la probele individuale de femei și juniori. De altfel, asaltul încununat de succes al țintașilor tineri este evident. Performanțele stau mărturie. Francezul Elie Penot este campionul ambelor probe, iar sovieticul Beneș este al doilea la juniori și al treilea la seniori. Noul campion al Europei a debutat în competiții cu trei ani în urmă, iar din 1967 figurează ca titular în reprezentativa Franței. Așa cum îl caracterizia ziarul l'Equipe, Penot are o vedere foarte ageră, reflexe bune și un solid echilibru nervos. Și noi am urmărit cu plăcere evoluția plină de siguranță a acestui tînăr merituos. Am avut și un motiv în plus : eram curioși să știm cine este trăgătorul cu nr. 55, care avea țesute pe haina de concurs 3 ecusoane, dintre care unul purta inscripția școlii sportive nr. 1 din... București. Nedumerirea ne-a fost repede risipită chiar de Penot. „Sînt prieten cu trăgătorii români și unul dintre ei mi-a făcut cadou, acum doi ani, acest ecuson care-mi este foarte drag". Rugat să ne explice secretul succesului său, amabilul nostru interlocutor ne-a răspuns dezinvolt : „Nu am nici un secret. Sînt student la filozofie și mă antrenez cînd pot. Tirul mă amuză. Victoria de acum este o enigmă. Se pare că ceea ce contează este să prinzi forma cea mai bună, ceea ce s-a întîmplat de data aceasta la mine".

Clasamentul individual la seniori : 1. Penot (Franța) 199 t ; 2. Petrov (U.R.S.S.) 197 t ; 3. Beneș (U.R.S.S.) 196 t (după baraj : 25 t) ; 5. Bulba (U.R.S.S.) 195 t ; 6. Wirnhier (R.F.G.) 195 t ; ...16. Sencovici (România) 192 t ; ...44. Florescu (România) 187 t ; ...54. Pintilie (România) 183 t.

Al patrulea țintaș român, Danciu, a tras 136 t și nu a intrat în primii 60.

Desigur, în pofida atîtor salturi valorice impresionante, locurile trăgătorilor români nu au darul să mulțumească. Unii dintre ei sînt dotați, mai ales Gh. Sencovici. Se realizează progrese, însă cu încetinitorul. Am mai spus-o cîndva, dar...

Cu un viitor prilej vom încerca poate, să deslușim unele lucruri. Acum, însă, să așteptăm alte întreceri importante, care vor începe peste cîteva zile aici.

UN MECI DE BOX ROMÂNIA — FRANȚA

Selecționata de box a Franței va întîlni la 21 iunie la Royan echipa Suediei. Oaspeții au anunțat că vor prezenta cea mai redutabilă formație, în frunte cu cunoscuții campioni Fredriksson, Palm și Persson.

În calendarul echipei Franței figurează și o întîlnire cu echipa României care va avea loc la 22 noiembrie în localitatea Saint Brieuc.

SCHWERRIN: Doi finaliști la floretă

SCHWERRIN, 17 (prin telefon). Concursul internațional de floretă desfășurat în localitate a fost cîștigat de trăgătorii Marton la băieți și Vadasz la fete, ambii din Ungaria.

Reprezentanții țării noastre s-au calificat în turneele finale, prin Suzana Saplontai (locul 5) și Mihai Bănică (7). Ceilalți trăgători români au ocupat locurile 9 (Rodica Văduva) și 9—15 (Gabriel Ursovici).

BASCHETBALIȘTII DE LA DINAMO AU PLECAT LA SOFIA

Echipa masculină de baschet Dinamo București a plecat, ieri dimineață, la Sofia pentru a participa la tradiționalul turneu internațional „Dinamoviada". Pentru această întrecere, la care iau parte valoroase formații din U.R.S.S., Polonia, Cehoslovacia, Bulgaria, R. D. Germană, Ungaria etc., au făcut deplasarea : Visner, Giurgiu, Cernea, Mazilu, Dragomirescu, Haneș, Antonescu, Mititelu, Farcaș și Zisu. Antrenor : prof. Dan Niculescu ; arbitru : prof. I. Petruțiu. Competiția constituie un bun prilej de verificare a campioanei țării noastre care va lua parte în toamnă la „C.C.E.".

În Turul ciclist al Elveției, după 5 etape, în fruntea clasamentului se află rutierul belgian Van Springel (în fotografie), urmat la 30 sec. de Paolini (Italia) și la 35 sec. de Cutty (Franța) Etapa a 5-a, Soleure — Gstaad (172 km), a fost cîștigată de italianul Paolini în 4h 45. 49.

RĂSFOIND PRESA STRĂINĂ

VREMEA BOXULUI „ÎN DANTELE" A TRECUT

Campionatele europene de box s-au bucurat de o atenție deosebită din partea presei străine.

Din publicațiile sosite pînă acum la redacția noastră vom extrage cîteva pasaje care se referă la trăsăturile esențiale ale campionatelor, la învățămintele ce s-au desprins cu acest prilej. În marele cotidian sportiv „L'EQUIPE" din Paris, **Raymond Meyer** remarcă **„prodigiosul efort al românilor"** scriind, printre altele : **„Știam că boxerii români se vor comporta cu brio la ei acasă. Dar nu credeam că o vor face într-o asemenea măsură — chiar beneficiind de avantajul terenului — încît să termine în frunte și să-i preceadă pe redutabilii sportivi sovietici..."**

Într-un alt comentariu, R. Meyer ține să precizeze că **„pe plan tehnic, așa cum am mai subliniat, nivelul campionatelor a fost foarte ridicat. Astfel, Jean Letesier, antrenor federal, consideră că, în ansamblu, ele au fost superioare competiției de la Mexico".**

Revista maghiară „KEPES SPORT" din Budapesta se referă la afirmarea numelor noi prilejuită de aceste campionate : **„Multe, multe surprize** — scrie revista. **La toate categoriile au apărut oameni noi care au schimbat „vechea gardă" și care sînt de pe acum vizați pentru viitoarea Olimpiadă de la München. În total, dintre vechii pugiliști, au apărut doar trei campioni olimpici și tot atîția europeni dar nici ei n-au fost la înălțime. ...Românii și ungurii au furnizat cele mai mari surprize. Polonezii la fel, dar în sens invers. N-au existat, pînă acum, finale europene de box fără polonezi și iată că, acum, acest lucru a devenit realitate".**

Ziarul belgian „LES SPORTS" din Bruxelles a pus antrenorului federal **Etienne Goublomme,** care a însoțit lotul respectiv la campionatele europene, următoarea întrebare : **„Cu ce învățăminte ați venit de la București ?"** Răspunsul acestuia caută să definească orientarea actuală a boxului : **„Am reținut că băieții noștri au încă mult de învățat și de lucrat ca să devină mai puternici. Numai așa pot ajunge și ei la nivelul internațional actual. Spun asta deoarece ei nu au putut face față boxului eficace al sportivilor din estul Europei. În primul rînd ei trebuie să învețe să țină garda mai sus și să lucreze cu contre... Vremea boxului „în dantele" a trecut".**

În ceea ce privește nivelul campionatelor o interesantă remarcă face în ziarul italian „STADIO" din Bologna și antrenorul italian **Natale Rea : „Cred că a fost una dintre cele mai interesante ediții din ultima vreme a campionatelor europene. O dovedește faptul că în cele aproape 170 întîlniri s-au înregistrat doar trei victorii prin k.o. Reiese, de aici, că întrecerea s-a desfășurat la un înalt nivel tehnic".**

POLIHRONIADE — LOCUL II

BUDAPESTA 17 **(Agerpres).** Turneul internațional feminin de șah de la Balatonszeplak s-a încheiat cu victoria maestrei sovietice Maia Ranniku, care a totalizat 11 puncte. Au urmat-o maestra română Elisabeta Polihroniade și Veröci (Ungaria) la egalitate de puncte (8½); 4. Honfi (Ungaria) — 8 p. ; 5. Karakas (Ungaria) — 7½ ; ... 11-12. Eleonora Jianu (România), Stadler (Iugoslavia) — 5 p.

În ultimele două runde, Polihroniade a remizat cu Stadler și Honfi, iar Jianu a cîștigat la Kowalska și a pierdut la Ivanka.

★

BELGRAD 17 **(Agerpres).** — După 12 runde, în turneul de șah de la Ljubljana continuă să conducă iugoslavul Planinci cu 8 p urmat de compatrioții săi Gligorici, Puc, cu cîte 7½ p. Byrne (SUA) și Gheorghiu (România) cîte 7 p.

În runda a 12-a Florin Gheorghiu a remizat cu Barcza (Ungaria). Cu un rezultat de remiză s-au încheiat și partidele : Parma—Byrne, Planinci — Puc și Musil — Gligorici. Unzicker a cîștigat la Forintos.

SPASSKI — CAMPION MONDIAL

În penultima partidă din cele 24 care urmau să se dispute între marii maeștri sovietici Boris Spasski și Tigran Petrosian, la Moscova, pentru desemnarea noului campion de șah al lumii, Spasski a reușit să obțină remiza. Cu acest rezultat, scorul întîlnirii a devenit 12½—10½ în favoarea lui Spasski, care a preluat, astfel, titlul de campion mondial deținut de Petrosian.

Numeroase agenții de presă solicită corespondențe speciale

Ieri a avut loc o conferință de presă organizată de ziarul **„Sportul"** cu prilejul celei de a XVIII-a ediții a **„Turului României"**. Tov. **EMANUEL VALERIU,** redactor șef al ziarului „SPORTUL", a prezentat reprezentanților ziarelor centrale amănunte privind ediția din acest an a înconjurului țării pe biciclete, condițiile ce vor fi oferite trimișilor speciali care vor urmări întrecerea.

Cu acest prilej s-a aflat că numeroase agenții de presă din Europa solicită corespondențe speciale din **„Turul României".** Printre acestea se numără : **Reuter — Londra, BT Sport — Copenhaga, ANP — Haga, ADN — Berlin, AFP — Paris, BTA — Sofia, Belga Presse — Bruxelles.**

VACANȚĂ ESTIVALĂ ÎN PRELIMINARIILE C. M. DE FOTBAL

● După K. O.-ul de la Copenhaga ● Situații incerte în celelalte grupe ● Belgia, singura calificată pînă acum în turneul final ● La toamnă se numără „bobocii" pentru Mexic

Cercetînd calendarul preliminariilor campionatului mondial de fotbal (zona europeană) vom constata că, pînă la toamnă, lupta pentru calificarea în turneul final din Mexic se întrerupe, fotbaliștii întrînd acum, după lupte pasionante (ne referim și la campionatele și cupele naționale) într-o binemeritată vacanță estivală. Numai două meciuri mai sînt programate în această perioadă : Finlanda — Spania (dar jocul nu prezintă nici o importanță deoarece în această grupă — a VI-a — Belgia este de pe acum calificată) și Suedia — Norvegia. Înainte de a face o scurtă trecere în revistă a situațiilor în grupe, ne vom ocupa de k.o.-ul de la Copenhaga unde, duminică, echipa Ungariei a fost învinsă cu 3—2 de Danemarca. Va fi acest rezultat hotărîtor pentru configurația clasamentului ? Se va califica în turneul final Cehoslovacia în dauna Ungariei ? În orice caz, după această surpriză, Cehoslovacia este în avans cu un pas pentru că susține meciul cu Ungaria, pe teren propriu. Un scor egal în acest joc decisiv (în cazul cînd atît Ungaria cît și Cehoslovacia cîștigă partidele pe care le susțin pe teren propriu) va determina un al treilea meci, pe teren neutru. Echipa care va cîștiga această întîlnire își va asigura, în fine, plecarea în Mexic. Iată clasamentul la ora actuală :

Cehoslovacia	4	3	0	1	6—3	6
Ungaria	3	2	0	1	6—4	4
Danemarca	4	2	0	2	5—6	4
Irlanda	3	0	0	3	2—6	0

Fără să minimalizăm victoria danezilor, nu trebuie să omitem faptul că în partida de la Copenhaga, echipa Ungariei a fost lipsită, în cea mai mare parte a meciului, de aportul celor mai buni înaintași : Dunai II, accidentat în min. 35 (înlocuit cu fratele său Dunai III) și Albert, accidentat și el cu două minute mai tîrziu (a cedat locul lui Zsambo). În numărul său de luni, ziarul „Nepsport" scria că *„șansele echipei maghiare pentru Mexic nu sînt încă pierdute, dar pentru realizarea acestui obiectiv ea trebuie să joace mai bine, să cîștige toate meciurile pe care le are."*

★

Și acum, o scurtă trecere în revistă a clasamentelor în celelalte grupe.

După cum am mai scris, în prima grupă echipa României conduce în clasament avînd un punct avans. Cu alte 4 puncte pe care le poate acumula pe teren propriu (cu Grecia și Portugalia) reprezentativa țării noastre este sigură să fie prezentă în Mexic.

În grupa a III-a, Italia se poate considera, de pe acum, printre cele 16 finaliste, deoarece are de susținut meciurile cu R. D. Germană și Țara Galilor pe teren propriu.

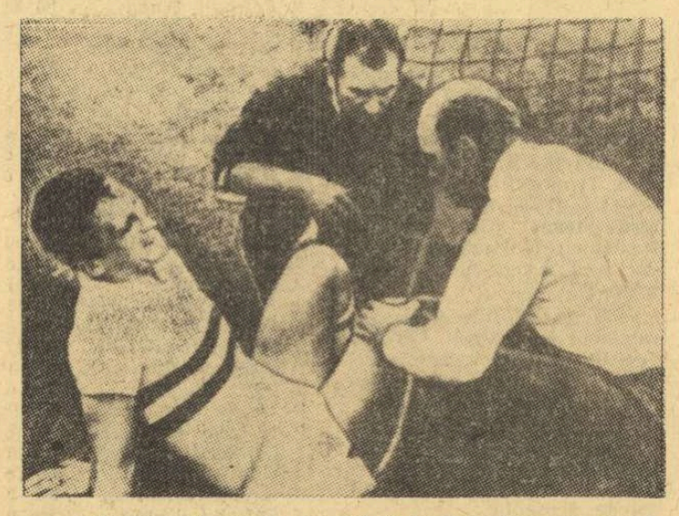

Albert accidentat în meciul de la Copenhaga va părăsi terenul Telefoto : A. P. — AGERPRES

Irlanda de Nord și U.R.S.S., care n-a debutat încă, sînt favoritele grupei a IV-a, în timp ce, în grupa următoare, Suedia sau Norvegia au cele mai mari șanse.

Belgia este prima reprezentativă calificată după cele două de drept (Anglia și Mexic) furnizînd una din cele mai mari surprize ale preliminariilor și luînd locul altor două favorite, Spania și Iugoslavia.

R. F. a Germaniei sau Scoția ? Meciul decisiv are loc la 8 octombrie la Hamburg. O victorie a vest-germanilor le asigură locul I în grupa a VII-a.

În fine, se pare că Bulgaria va cuceri locul I în grupa a VIII-a deși speranțe au și olandezii. După victoria bulgarilor cu 4—1 la Sofia, în compania polonezilor, clasamentul grupei se prezintă astfel :

Bulgaria	3	3	0	0	8—2	6
Olanda	4	3	0	1	7—2	6
Polonia	3	1	0	2	9—6	2
Luxemburg	4	0	0	4	2-16	0

Să așteptăm deci, toamna cînd se vor număra și... bobocii cu pașaport pentru Mexic !

Ion OCHSENFELD

Avanpremieră la Wimbledon

La Londra a început turneul de tenis pe gazon organizat de „Queen's Club", o avanpremieră a campionatelor de la Wimbledon.

Rezultate înregistrate — simplu masculin : Pilici (Iugosl.) — Gasiorek (Pol.) 6—3, 7—9, 6—0 ; El Shafei (R.A.U.) — Lloyd (Anglia) 6—4, 6—4 ; Newcombe (Ausl.) — Koch (Braz.) 2—6, 6—4, 6—4 ; Stolle (Ausl.) — Perry (S.U.A.) 4—6, 6—1, 6—3 ; Gimeno (Sp.) — Dent (Ausl.) 6—4, 6—1 ; Crealy (Ausl.) — Guzman (Ec.) 6—1, 6—0 ; Okker (Ol.) — Holmbergen (Bel.) 6—1, 6—2 ; Riessen (S.U.A.) — Stone (Ausl.) 16—14, 7—5(!). **Simplu feminin :** Melville (Ausl.) — Petersen (Braz.) 6—4, 6—1 ; Dürr (Fr.) — Prochter (R.S.A.) 6—2, 6—4.

La Wimbledon, în turuirile preliminare : Nowicki (Pol.) — Fletcher (Ausl.) 8—6, 6—4, 6—4 ; Lutz (S.U.A.) — Ivancici (Iugosl.) 6—3, 6—8, 3—6, 12—10, 6—3 ; Dorner (Ausl.) — Rybarczyk (Pol.) 4—6, 6—4, 7—5, 6—1.

-TELEX-TELEX-TELEX-TELEX-

Cu prilejul unui concurs de haltere, desfășurat la Tallin, sportivul sovietic Ian Talts a stabilit două noi recorduri unionale la categoria semigrea, realizînd 530 kg la totalul celor trei stiluri și 200 kg la stilul împins. Performanțele depășesc actualele recorduri mondiale.

■

„Cupa Olandei" la fotbal a fost cîștigată de echipa Feijenoord din Rotterdam. În rejucarea finalei (în primul meci 1—1), la Rotterdam, Feijenoord a învins cu scorul de 2—0 formația P.S.V. Eindhoven.

■

Continuîndu-și turneul în S.U.A., echipa masculină de baschet V.S. Kosice (Cehoslovacia) a întîlnit echipa Midwest College Allstars. Baschetbaliștii americani au obținut victoria cu 78—70 (37—25).

În cadrul unui concurs desfășurat la Londra, atletul englez McCafferty a parcurs 1 milă în 3:56,8, iar Lilian Board a cîștigat proba feminină de 880 yarzi în 2:04,8.

■

Federația mexicană de fotbal va organiza în cursul lunii februarie, la Ciudad de Mexico, un turneu internațional. La acest turneu urmează să fie invitate echipele R. D. Germane, R. F. a Germaniei, Cehoslovaciei și U.R.S.S.

■

Concursul internațional de decatlon de la Barcelona a fost cîștigat de atletul suedez Lennard Hermak, care a totalizat 7 755 p, urmat de Cano (Spania) — 7 567 p și Bock (R.F.G.) — 6 408 p.

■

În turul ciclist al Luxemburgului, după 6 etape, în fruntea clasamentului se află italianul Boifava, urmat la 2 minute de olandezul Watgmans.

Tiparul I. P. „Informația", str. Brezoianu nr. 23—25, București

40368

Redacția și administrația: str. Vasile Conta nr. 16, tel. 11.10.05, interurban 72 și 286. Telex sportrom buc. 180.

PROLETARI DIN TOATE ȚĂRILE, UNIȚI-VĂ!

sportul

4 pagini 30 bani

Anul XXV — Nr. 579 (6013) ZIAR AL CONSILIULUI NAȚIONAL PENTRU EDUCAȚIE FIZICĂ ȘI SPORT Joi 19 iunie 1969

ÎNAPOIEREA DELEGAȚIEI PARTIDULUI COMUNIST ROMÂN DE LA CONSFĂTUIREA INTERNAȚIONALĂ A PARTIDELOR COMUNISTE ȘI MUNCITOREȘTI DE LA MOSCOVA

Miercuri dimineața s-a înapoiat în Capitală delegația Partidului Comunist Român, condusă de tovarășul Nicolae Ceaușescu, secretar general al C.C. al P.C.R., care a participat la Consfătuirea internațională a partidelor comuniste și muncitorești de la Moscova.

Din delegație au făcut parte tovarășii Paul Niculescu-Mizil, membru al Comitetului Executiv, al Prezidiului Permanent, secretar al C.C. al P.C.R., Gheorghe Stoica, membru al Comitetului Executiv al C.C. al P.C.R., Mihai Dalea, secretar al C.C. al P.C.R., Ștefan Voicu, membru al C.C. al P.C.R., Vasile Vlad, membru supleant al C.C. al P.C.R.

Cu același avion s-a înapoiat tovarășa Elena Ceaușescu, care împreună cu tovarășul Nicolae Ceaușescu, a făcut o vizită în R.S.S. Estonă și R.S.S. Letonă.

La sosire, pe aeroportul Băneasa, delegația a fost întîmpinată de tovarășii Ion Gheorghe Maurer, Gheorghe Apostol, Emil Bodnaraș, Chivu Stoica, Virgil Trofin, Ilie Verdeț, Maxim Berghianu, Florian Dănălache, Constantin Drăgan, Janos Fazekas, Manea Mănescu, Gheorghe Rădulescu, Leonte Răutu, Vasile Vilcu, Ștefan Voitec, Iosif Banc, Petre Blajovici, Dumitru Coliu, Emil Drăgănescu, Mihai Gere, Dumitru Popa, Dumitru Popescu, Vasile Patilinet, de vicepreședinți ai Consiliului de Stat și ai Consiliului de Miniștri, membri ai C.C. al P.C.R., ai Consiliului de Stat și ai guvernului, conducători ai instituțiilor centrale și organizațiilor obștești.

Au fost de față I. S. Ilin, ministru consilier, însărcinat cu afaceri ad-interim, al Uniunii Sovietice la București, și membri ai ambasadei.

Pe aeroport se afla un mare număr de locuitori ai Capitalei. La coborîrea din avion, tovarășul Nicolae Ceaușescu și ceilalți membri ai delegației au fost salutați cu aplauze puternice și urale îndelungate.

Exprimîndu-și adeziunea deplină la politica internă și externă a partidului nostru, cei peste zece mii de bucureșteni aflați pe aeroportul Băneasa scandează minute în șir: „P.C.R. — Ceaușescu".

Ovațiile și uralele de pe aeroport sînt reluate de mii și mii de oameni ai muncii care au ieșit de-a lungul bulevardelor, în Piața Scînteii, la Arcul de Triumf, în Piața Victoriei pentru a întîmpina și saluta pe conducătorii de partid și de stat.

Primirea entuziastă, făcută de populația Capitalei delegației Partidului Comunist Român, tovarășului Nicolae Ceaușescu, s-a transformat într-o nouă și impresionantă manifestare a atașamentului întregului nostru popor față de Partidul Comunist Român. Această manifestare a simbolizat deplina aprobare de către oamenii muncii dată activității delegației P.C.R., contribuției sale active la eforturile pentru întărirea unității și coeziunii partidelor comuniste și muncitorești, pentru intensificarea luptei antiimperialiste a popoarelor din întreaga lume, pentru pace și socialism.

(Agerpres)

CICLIȘTII PORNESC AZI ÎN CEA DE-A XVIII-A EDIȚIE A TURULUI ROMÂNIEI

În ajun, cercetînd barometrul cursei

Sub dogoarea Bărăganului, participanții la Turul României au parcurs ieri ceea ce antrenorul din R. D. Germană — Helmuth Wechsler — numea prima etapă a cursei. O etapă calmă, moleșitoare, de vreme ce a purtat caravana în confortul mașinilor, de la București spre Galați — locul de adunare al concurenților. Confortul de care pomeneam va părea probabil un eufemism pentru o parte dintre cicliști, pe care la ora amiezii i-am întîlnit în liziera unui crîng, pe lîngă comuna Perieți, undeva între Urziceni și Slobozia.

Oprirea forțuită din pricina unui autobuz nu tocmai pus la punct tehnicește, le-a dat prilej călătorilor să se înfrupte din dulcile boabe de dud, abia date în pîrg. Hans Bürkli, elvețianul, se ospăta din crengile dese, împreună cu francezul Jean Claude Allary, nu fără a evoca, în același timp, ceasurile la care s-au mai întîlnit. „Îți amintești Tour du Roussillon?". „Da, zice Hans, **dar în Danemarca a fost și mai greu. Acolo erau Petterssenii. Teribili! Numai cînd le auzi numele ți se face frică...**".

Acest prim popas forțat, ca un adevărat punct de alimentare, a decalat sosirea majorității cicliștilor la Galați.

Orașul trăiește febra debutului de tur. Oficialitățile locale se agită, nădăjduind cu folos. Pe banda asfaltată, care leagă multiplele Țigline de centru, au și apărut săgețile de var marcînd traseul circuitului care-i va purta pe concurenți nu numai prin splendidul centru nou al orașului, ci și pe malul admirabil amenajat al Dunării. Febră în interesul cu care redactorii ziarului local „Viața Nouă" își culeg curiozitățile. Febră în holul hotelului Dunărea, care a devenit, într-un fel, statul major al caravanei. Febră în vocea președintelui C.J.E.F.S., Teodor Oprică, dînd ultimele dispoziții... Cineva pomenește de o fanfară militară; altcineva regretă lipsa de la start a Stelei Popescu, cu fanionul în mînă, sau măcar a popularului Radu Zaharescu. Febră e și în aer și pe caldarîm. Centrul meteorologic local ne înștiințează că se înregistrează la sol, la ora prînzului, 31,1 grade Celsius. Semn bun? Cine știe... Vicepreședintele federației norvegiene, Odd Pedersen, acuză căldura în numele elevilor săi care au sosit aci obișnuiți, firește, cu alt climat. Temerile conducătorului norvegian trebuie pus în legătură și cu faptul că dînsul a fost multă vreme unul dintre fruntașii patinajului viteză din țara sa și cu nu mai puțin interesantul detaliu că fiind reprezentantul firmei Pepsi Cola la Larvik, apreciază de preferință temperaturile scăzute...

Mult mai calm, în raport cu căldura, ni s-a părut Robert Oubron, antrenor federal și selecționer al federației franceze de ciclism,

Victor BANCIULESCU

(Continuare în pag. a 4-a)

ORA CICLISMULUI

Sînt aproape două secole de cînd a fost inventată bicicleta și unul întreg de la primul ei start competițional. Vreme îndelungată, în care vehiculul cu două roți și-a creat o faimă trainică. A păstrat-o, peste ani, nealterată, deși pressingul concurenței suratelor sale propulsate de motoare — automobilul, motocicleta — a fost și este insistent. O apără însă puternice atuuri.

Rațiunea de a fi a bicicletei este călătoria solitară pe aleile marilor parcuri, excursia în grup în împrejurimile aglomeratelor orașe, exercițiul zilnic, casă-serviciu, serviciu-casă. Toate la un loc fac din curioasa mașină un mijloc de menținere și întărire a sănătății, de alungare a asteniei, de rechemare grabnică a bunei dispoziții.

Întrecerea propriu-zisă este mijlocul de a demnostra marile calități ale bicicletei, terenul pe care se dezvoltă curajul, decorul în care se creează legendele (simbioza rutier-gazetar sportiv, despre care am mai vorbit constituie și ea un atu al ciclismului). Cursele de mare fond sînt îndrăgite de public pentru că ele sînt aidoma turneelor teatrelor de renume care le aduc acasă spectacolele visate, eroii preferați. Caravana, pitorească, entuziasta caravană ciclistă trezește energii latente, naște dorinți, declanșează acțiuni ce vor mări aria sportului.

Astăzi începe, încă din zori, „ora ciclismului românesc". Este ora la care pornește, de pe malul Dunării, pe drumul său de peste 1 500 km, caravana „Turului României". Reuniți în pluton, cicliștii vor încerca să reafirme toate calitățile sportului pe care l-au îndrăgit. Și, poate, mai mult decît oricînd, tricolorii, împreună cu valoroșii lor oaspeți, vor face să răzbată acum ecourile îndîrjitei lor dispute, aprecierile privind frumusețea și utilitatea acestui sport, necesitatea răspîndirii lui în zone tot mai largi. Pentru că numai mărindu-și aria, descoperind noi talente și promovîndu-le în plutonul fruntaș, ciclismul românesc va putea dobîndi ceea ce își dorește și merită: victorii în marile curse, la campionatele mondiale și la Jocurile Olimpice.

Hristache NAUM

AZI ÎN TURUL ROMÂNIEI

ETAPA I, circuit în orașul GALAȚI — 7,300 km — contracronometru individual. *Primul start tehnic* din centrul orașului, la ora 8,30, cu plecări din minut în minut.

ETAPA a II-a, GALAȚI — BACĂU, 170 km. *Start tehnic* i borna km 63 — ora 12,40. *Puncte de sprint:* Tecuci și Adjud. *Puncte de alimentare:* Domnești. Caravana va trece prin *Ivești* (km 43) — ora 13,48, *Tecuci* (km 61) — ora 14,12, *Mărășești* (km 86) — ora 14,50, *Domnești* (km 102) — ora 15,10, *Adjud* (km 112) — ora 15,20, *Sascut* (km 125) — ora 15,30, *Răcăciuni* (km 142) — ora 16,12, com. *N. Bălcescu* (km 160) — ora 16,52. *Sosirea la Bacău*, pe stadionul „23 August", în jurul orei 17.00.

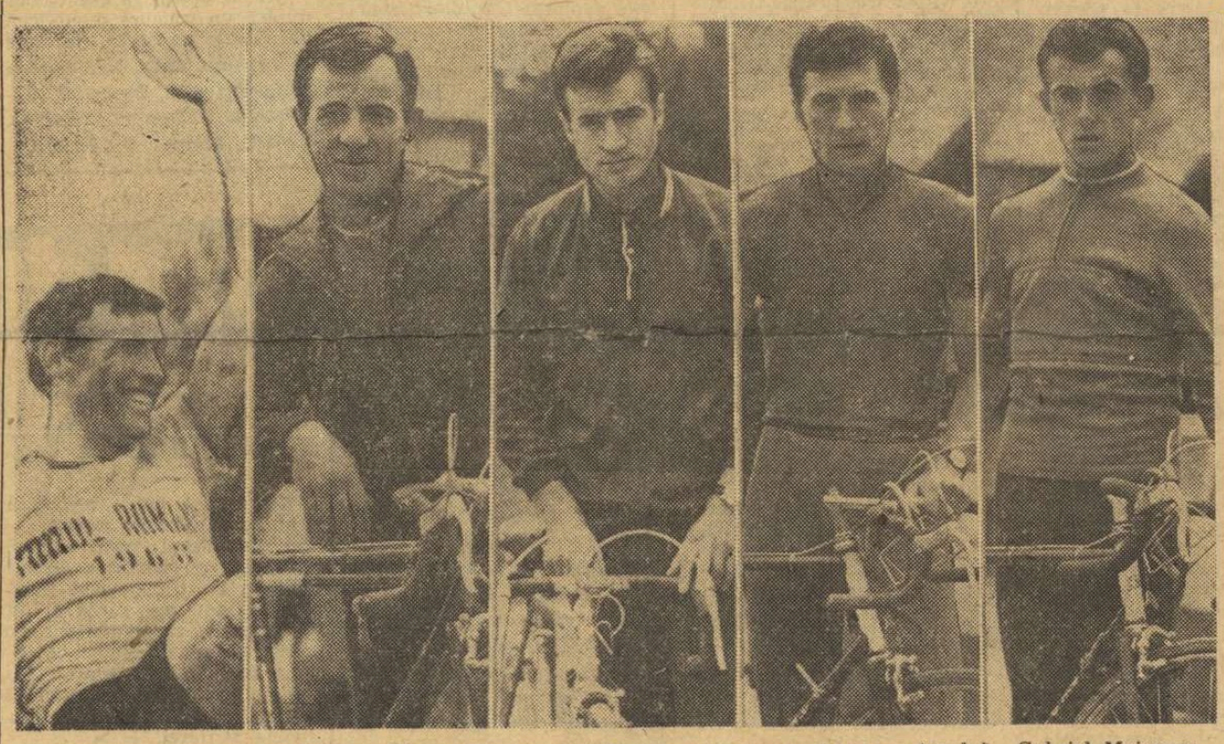

Cvintetul prim al României — Walter Ziegler, cîștigătorul ediției precedente a turului, Gabriel Moiceanu, Constantin Ciocan, Emil Rusu și Ion Cosma II — gata de start.

ÎNVINGÎND PE DINAMO TIRANA,

UNIVERSITATEA CRAIOVA A TRECUT PE PRIMUL LOC (seria B) ÎN „CUPA BALCANICĂ"

CRAIOVA, 18 (prin telefon). Stadion central; vreme închisă, a plouat torențial pînă la începerea jocului și mărunt în toată repriza întîi; teren plin de apă; spectatori — aproximativ 13 000. Au marcat Neagu (min. 26), Oblemenco (min. 31 și 68), respectiv, Cutra (min. 78).

„U" CRAIOVA: Oprea — Niculescu, Bîlan, Popa, Velea, Strîmbeanu, Ivan, Martinovici, Neagu, Oblemenco, Circiumărescu.

DINAMO TIRANA: Dinella — Gjinali, Stamo, Hoxha, Dedea, Xhapa, Hysi, (min. 46 Cutra), Vorfi, Ceco, Rragami, Zhega.

A condus o brigadă de arbitri avînd la centru pe Muzaffer Sarvan (Turcia), ajutat la linie de Gh. Limona și O. Comșa.

Pentru studenții craioveni sezonul s-a încheiat de-abia azi, o dată cu disputarea meciului internațional din cadrul „Cupei Balcanice", cu Dinamo Tirana. Ei au ținut și au reușit să ofere entuziaștilor susținători, la ultima întîlnire înaintea intrării în vacanță, satisfacția unei frumoase și, în același timp, prețioase victorii, care i-a promovat pe locul I în seria B a competiției. Succesul a fost urmarea unui joc de foarte bună factură, care mai ales în repriza secundă a entuziasmat pur și simplu tribunele.

După o perioadă de start, favorabilă oaspeților, gazdele preiau inițiativa pe care nu o vor mai ceda decît cu rare excepții pînă la sfîrșitul partidei. În min. 26, se produce deschiderea scorului. De la Oblemenco balonul ajunge la Ivan și apoi la **Neagu**, care după ce driblează pe fundașul Gjinali șutează, mingea intrînd pe sub portarul Dinella în plasă. Cinci minute mai tîrziu, la o centrare a lui Martinovici, de pe stînga, **Oblemenco** se înalță deasupra tuturor apărătorilor albanezi și reia cu capul în plasă.

La reluare, jocul capătă un frumos caracter spectacular, acțiunile purtîndu-se în viteză mai mult pe partea dreaptă unde Martinovici nu greșește nici o centrare. Golul care plutea vine în min. 68, fiind opera lui **Oblemenco**, care, printr-un șut din întoarcere (o excelentă execuție tehnică cum rar se poate vedea pe stadioanele noastre), face ca portarul oaspeților să-și muște degetele. Totuși în min. 78, la o ezitare a apărării craiovene, **Cutra** ghicește un culoar și de la circa 20 de m șutează puternic pe jos, mingea intrînd în colțul stîng al porții.

I. MITROFAN și Șt. GURGUI

În pauza meciului de la Craiova a avut loc festivitatea decernării **„Trofeului Petschowschi"** oferit de ziarul nostru publicului din acest oraș pentru comportarea sa sportivă la jocurile programate de returul campionatului recent încheiat. Redactorul șef adjunct al ziarului Sportul, **Constantin Firănescu**, a înmînat frumoasa cupă challenge tovarășului **Marin Năstasie**, prim-vicepreședinte al Consiliului popular municipal Craiova, care a reprezentat publicul sportiv din Craiova. Trofeul a fost apoi purtat de cîțiva sportivi prin fața tribunelor în aplauzele miilor de spectatori care au contribuit la cucerirea sa meritată.

FINALELE NAȚIONALELOR ȘCOLARE ÎN PLINĂ DESFĂȘURARE

Gimnastică: LUGOJUL — O REVELAȚIE

Disputa pentru titlurile de campioni și campioane la gimnastică a continuat la „Floreasca", în aceeași atmosferă de mare interes.

La categoria a II-a băieți, trei timișoreni de la același liceu — nr. 4, și din aceeași clasă, a X-a, au reușit să domine concursul, ocupînd primele locuri. Prezența neobositului antrenor de gimnastică, prof. Marin Trincă, se face așadar simțită din plin și în orașul de pe Bega. Omul care, atunci cînd s-a aflat la Rm. Vîlcea, a dus trei ani consecutiv, în 1956, 1957 și în 1958, pe micii gimnaști din această frumoasă așezare de pe Olt pe locul I la naționalele școlare, iată, acum realizează un nou succes. Felicitări elevilor și antrenorului!

Clasament general: **1. L. Morovan (Tmș) 55,85; 2. C. Kovacs (Tmș) 54,15; 3. L. Murariu 53,90; 4. Z. Demeter (Mureș) 52,50; 5. G. Popescu (Buc) 51,25; 6. V. Horoi (Mureș) 50,85.**

La fete, aceeași categorie, prof. Tatiana Isar și-a condus pe podiumul campioanelor o nouă gimnastă de mare talent: pe Vanda Ispravnicu, elevă în clasa a VIII-a a Școlii Generale nr. 6 din Lugoj. Aparatele forte ale noii campioane au fost solul și paralelele: 9,50.

Clasament general: **1. Vanda Ispravnicu (Lgj) 36,75; 2. Rodica Sabău (Arad) 36,70; 3. Daniela Brezan (Ph) 36,00; 4. Elena Andrei (Buc) 35,10; 5. Vasilica Bălan (Buc) 33,70; 6. Nineta Turțin (Gl) 33,60.**

După frumosul succes al gimnastului Marian Badea din București, la cat. a III-a (antrenor, prof. Cornel Atanasiu), iată că un nou reprezentant al Capitalei cîștigă un

Tiberiu STAMA

(Continuare în pag. a 2-a)

CONCURS INTERNAȚIONAL DE TENIS DE MASĂ ÎN CAPITALĂ

Între 20—22 iunie, sala Floreasca din Capitală va fi gazda unui concurs internațional de tenis de masă, în care vor evolua juniori din 6 țări.

La mesele de joc vor fi prezenți jucători din Iugoslavia, R. D. Germană, Anglia, Cehoslovacia, Polonia și, bineînțeles, România.

A ÎNCEPUT TURNEUL INTERNAȚIONAL FEMININ DE ȘAH DE LA SINAIA

Ieri a început la Sinaia, în sala Casei de Cultură, cel de al treilea turneu internațional feminin de șah al României. Iau parte, în ordinea tragerii la sorți: 1. Nicolau Alexandra (România), 2. Veröci Zsuzsa (Ungaria), 3. Perevoznic Margareta (România), 4. Heemskerk Fenny (Olanda), 5. Szota Iola (Polonia), 6. Kușnir Alla (U.R.S.S.), 7. Dobson Dinah (Anglia), 8. Pogorevici Maria (România), 9. Gheorghieva Antonia (Bulgaria), 10. Eretova Kveta (R.S. Cehoslovacă), 11. Reicher Rodica (România), 12. Jocici-Jivkovici (Iugoslavia), 13. Teodorescu Margareta (România), 14. Keller Herrmann Edith (R.D.G.).

În prima rundă s-au înregistrat următoarele rezultate: Kușnir — Gheorghieva 1—0, Szota — Eretova 0—1, Heemskerk — Reicher 0—1. Partidele Veröci — Teodorescu, Perevoznic — Jocici și Dobson — Pogorevici s-au încheiat remiză. Partida Nicolau — Keller s-a întrerupt.

S. SAMARIAN

CATALOGUL ÎNTRECERILOR DE IERI

BASCHET: Șc. sp. Pitești — Șc. sp. P. Neamț (b) 74—63, Șc. sp. Rm. Vîlcea — Șc. sp. Bacău (f) 38—59, Șc. sp. P. Neamț — Șc. sp. Timișoara (b) 83—105, Liceul nr. 35 București — Șc. sp. Arad (f) 85—44.

VOLEI: Șc. sp. Bacău — Șc. sp. Timișoara 3—1, Șc. sp. Topliță — Șc. sp. Brașov 3—2, Șc. sp. Constanța — Șc. sp. 2 Buc. 3—0 (feminin); Steaua — Șc. sp. Buzău 3—0, Liceul N. Bălcescu Cluj — Șc. sp. Oradea 3—0, Șc. sp. Ploiești — Liceul sportiv Rm. Vîlcea 3—2 (masculin).

HANDBAL: Liceul 2 Iași — Șc. sp. Tg. Mureș 21—16, Șc. sp. 2 Buc. — Liceul 4 Timișoara 9—14, Dinamo Buc. — Șc. sp. Sibiu 21—17 (masculin); Liceul 2 Brașov — Șc. sp. Sibiu 8—6, Liceul 2 Tg. Mureș — Șc. sp. P. Neamț 9—2, Șc. sp. Cluj — Șc. sp. Constanța 4—6 (feminin).

La antrenament, pe lacul Herăstrău Foto: M. FELIX

MERSUL PE LUNA

CRONICĂ DE EXAMEN

I. E. F. S.-ul — în cea mai complexă competiție

Nu condescendența față de „juniorii" Institutului sau dorința reporterului de a-și urmări cronologic materialul ne-au determinat să facem primul popas în sălile de examen ale anului I.

Trăiam însă sub impresia acelor *„Prime urgențe"*, măsuri solicitate de oficiosul studențimii (Viața studențească), un fel de S.O.S. ce urmărește redresarea (chiar salvgardarea) anilor mici, care se mențin *„într-o zonă periferică a mediocrității, a eșecurilor lamentabile"* (constatarea privea situația anilor I și II din toate institutele învățămîntului superior din țară).

Am „picat" într-o zi plină, cea cu examene la anatomie și fiziologie, adevăratele baraje vitale, cum le numesc studenții, pornind de la aprecierile că respectivele materii reprezintă marile „cuie" ale anului I.

Împrumutînd mult din emoțiile care-i stăpînesc pe concurenți, ne-am strecurat în sala de examen și am receptat cîteva din „monologurile" lor, unele academic susținute, altele mai puțin doct (sînt încă novici, nu cunosc arta examenelor, în toamnă erau numai boboci), toate dezvăluind însă cunoștințe acumulate de-a lungul unui an de studiu, cu preocupare și efort.

Răspundea *Mihai Dilmeanu*, unul dintre performerii ultimei ediții a „Universitarelor". După o incursiune în istorie de la Hippocrate la William Harwey, „pacientul" s-a oprit la ramurile acestei științe insistînd pe fiziologia sportului și pe cea mai nouă și tentantă latură, aceea cosmică, comentînd, în sprijinul demonstrației sale, ultima noutate de specialitate, cartea lui Rodolfo Margaria, „Mersul pe lună". Zîmbetul profesorului înlocuiește pedagogicul „bene", iar nota 9 confirmă calitatea bună a răspunsului.

— *Deși materia este foarte voluminoasă și destul de dificilă, răspunsurile sînt în general bune, la obiect, calitativ superioare celor din anii trecuți* — apreciază conf. dr. *Andrei Demeter. Saltul se datorează, în primul rînd, modalităților de lucru instaurate anul acesta. Avînd exemplul sesiunilor trecute (cînd am înregistrat mulți restanțieri), am hotărît afectarea mai multor ore de curs și seminarii la materiile care prezintă un plus de dificultate și o activizare mai mare a asistenților care, anul acesta, au lucrat intens și intim cu grupele de care au răspuns.*

Nușa MUȘCELEANU

(Continuare în pag. a 2-a)

jucătorul nr. 13

EPILOG!

De cîteva zile a căzut cortina peste actul III al piesei intitulate „Campionatul categoriei A". Piesă în care pasiunile, bune sau rele, suferințele, iluziile bucuriile și necazurile actorilor și spectatorilor s-au brodat pe subiectul bucuriei de mișcare și de întrecere. Cele zece luni de dispute ne-au lăsat răgaz de gîndire, analize și concluzii pentru viitoarea stagiune. Cer iertare dacă timpul nu mi-a permis să văd în egală măsură, și jocurile de băieți și dacă, deci, mă voi referi doar la aspecte din întrecerea echipelor feminine. Dar, poate că unele constatări se vor potrivi și echipelor masculine...

● Noua formulă a campionatului, pe trei manșe, a rezolvat în bine lipsurile ediților anterioare: *mai multe jocuri la același număr de echipe, continuitate, cu interes egal pe toată durata competiției* (Cupele de iarnă deveniseră formale), *iar turul organizat pe principiul turneelor a dat posibilitatea de a se urmări și confrunta toate echipele și jucătoarele în condiții egale și obiective.*

Păcat că acest tur nu s-a putut desfășura la timp, în sală, așa cum a fost inițial prevăzut și că decalarea lui a creat un spațiu prea mare — de șase luni — între a doua manșă și ultima. Formula s-a arătat bună și trebuie continuată. Poate ar trebui schimbat doar sistemul de promovare a echipelor. Actualul sistem nu dă timp formațiilor promovate să se rodeze în această categorie de performanță și de aceea avem echipe „navetiste" între A și B. Cred că un baraj între retrogradate și promovate ar contribui la ridicarea valorii echipelor din prima categorie.

● Trecînd în revistă partidele vizionate pot afirma că am văzut echipe bine pregătite, jocuri de bună calitate, handbaliste în formă, antrenori care au condus inteligent și arbitri pe care nu i-am simțit pe teren. Dar nu acestea au fost caracteristicile generale. Dacă ar fi fost așa s-ar fi atins idealul și cum perfecțiunea nu există în sport, să ne uităm mai bine cu de-amănuntul la greșeli, ca să le îndreptăm.

În contrazicere cu rezultatele echipei reprezentative pe plan internațional pot afirma că la nivelul echipelor de club sîntem în progres. Contrastul este dat de schimbul de generații care are proporții de masă. Din vechea gardă au mai rămas răspîndite Irina Nagy, Maria Constantinescu, Aurora Leonte, Iuliana Neako și Antoaneta Oțelea. În rest jucătoare de vîrsta junioratului sau aproape. Din acest motiv reiese și lipsurile. Nu poți pretinde tineretului să aibă maturitatea tactică și perfecționarea tehnică care se știe că se capătă în timp. Dar dacă memoria nu mă înșeală, la vîrsta lor, actualele jucătoare se arătă mai bune din punct de vedere tehnic și cu o concepție tactică superioară decît fostele jucătoare la aceeași vîrstă, datorită unei pregătiri timpurii și experienței superioare a antrenorilor.

Cred însă că în viitor trebuie să insistăm asupra următoarelor:

a) Creșterea forței de aruncare și a vitezei de deplasare, din cauză că în prezent se caută prea mult semicercul și contraatacul a dispărut aproape de tot. Sînt prea puține aruncătoare de la distanță (Băicoianu, Neghină, Arghir, Secheli, Ilie și Miklos), iar contraatacurile echipelor „U" Timișoara și Confecția se datorese mai mult... portărițelor.

b) Orientarea tactică generală specifică fiecărei echipe după posibilități, s-a manifestat prea puțin, atît în atac cît și în apărare. Echipele nu știu să-și impună o anume tactică, se încearcă doar scheme izolate și se speculează greșelile întîmplătoare ale adversarilor. Trebuie ca fiecare echipă să aibă 2—3 sisteme de circulație din care apoi să reiasă finalizarea, prin intuiția jucătorilor.

La primele 4 clasate se poate distinge că atunci cînd „joacă", cînd circulă organizat, pot realiza goluri clare, dar din păcate nu fac acest lucru permanent, cu toate că-i știu, preferînd jocul obstrucționist, schematic.

Apărările sînt punctul nevralgic atît ca sisteme organizate, cît și ca tehnică individuală, folosindu-se ca „argument" suprem faultul. Cred că antrenorii s-au lăsat convinși de faptul că jucătoarele nu se antrenează cu plăcere pentru apărare. Ca sistem avansat se încearcă timid 4+2 (Confecția, „U" București, Rapid), dar nu se aplică corect și organizat. Din cauza aceasta, echipele din fruntea clasamentului primesc prea multe goluri de la cele din coadă.

Vorbind de tactică, implicit se pune problema disciplinei tactice. Disciplină care reiese din disciplina generală, așa cum rezistența specifică se bazează pe rezistența generală. Asistăm la prea multe „tocmeli" între jucătoare și antrenori. Undeva, în procesul de pregătire, anumite lucruri nu sînt în ordine. Tocmai pentru că este vorba de foarte mult tineret, trebuie să dovedim foarte multă exigență și seriozitate. Exemplele marilor echipe și marilor antrenori arată că munca lor se bazează tocmai pe aceste trăsături. Să nu uităm niciodată acest lucru!

● Analizînd pe compartimente jucătoarele tinere din această competiție, pare că ar trebui să le cerem mai mult. Ele au posibilități, dar sînt prea mulțumite de ceea ce fac. Jucătoarele de la 9 m, citate mai înainte, sînt de mare perspectivă, poate se mai ridică și altele, dar evoluția lor rămîne legată structural de exigența antrenorilor. Un capitol deficitar este acela al conducătoarelor de joc, unde deocamdată numai Sramko, prin calitățile sale, deține pe drept rolul greu al acestui post. În rest, Steliana Papa și atît. Mă mir că un post așa de important pentru o echipă nu este cultivat și pregătit în mod permanent. Poate din acest motiv se observă și deficiențele tactice semnalate. Tot slab ca valoare internațională stăm și cu extremele, unde Metzenrath pare că întrunește toate calitățile acestui post, mai puțin kilogramele. La semicerc, alături de „decanele" Frantz, Dobîrceanu și Furcoi, putem adăuga „pepiniera" Confecției și pe Șerb de la Rulmentul. La porțari în urma lui Irina Nagy doar Anca, Simo, Buzaș (în regres) Mitu și Armancu s-ar arăta candidate cu reale calități să se afirme pe un post ținut cu atîta strălucire de către decana lor de vîrstă.

● Un cuvînt bun pentru antrenorii, în ordinea clasamentului echipelor lor: Lache Constantin, Simion Pompiliu, Valeriu Gogîltan, Popescu Constantin și tînărul debutant în profesiune, Pali Francisc.

Munca lor a fost în acest campionat cu atît mai grea, cu cît au trebuit să pregătească, să promoveze, să găsească și să imprime o tactică adecvată unor jucătoare tinere, pe parcursul campionatului. E foarte ușor, de pe margine să găsești defecte, să dai soluții, mai ales că tu nu poți fi contrazis de realitate. Dar este mult mai greu să pregătești o echipă. Și ei au pregătit formațiile respective bine, motiv pentru care merită felicitări.

● Și în arbitraje, în acest campionat s-a făcut ceva nou: arbitrajele în doi. Cu toată lipsa de experiență, inerentă debutului, s-au văzut lucruri bune: mai mult curaj în decizii, mai multă promptitudine în aprecierea fazelor — în special la semicerc — mai mult calm, mai multă siguranță. Nu citez cupluri de arbitri, dar sînt sigur că s-a făcut un pas înainte pentru asigurarea unor arbitraje și mai corecte pentru viitor.

D. POPESCU-COLIBAȘI

Gimnastică: LUGOJUL — O REVELAȚIE

(Urmare din pag. 1)

titlu de campion, de data aceasta la categoria I: Dan Sabău, elev în clasa a XI-a a Liceului nr. 35 (antrenor prof. Șt. Hărgălaș). Sabău a avut evoluții splendide, mai ales la sol și paralele.

Clasament general: **1. D. Sabău (Buc) 54.20; 2. N. Dobre (Buc) 50.75; 3. L. Grindeanu (Cj) 50.45; 4. L. Mazilu (Buc) 50.40; 5. Vl. Toth (Cj) 49.65; 6. A. Isztai (Mureș) 48.70.**

Întrecerea la categoria I fete a revenit Doinei Bălăceanu, elevă în clasa a VIII-a a Liceului nr. 1 din Orașul Gh. Gheorghiu Dej. O frumoasă satisfacție oferită prof. Marcel Duncan, care se identifică cu unul dintre specialiștii dornici să relanseze gimnastica românească.

Clasament general: **1. Doina Bălăceanu (Or. Gh. Gh.-Dej) 36.45; 2. Silvia Moldovan (Buc) 34.65; 3. Liliana Vasiliu (Buc) 34.35; 4. Ana Szabo (Cj) 33.65; 5. Elena Tetelea (Ph) 33.50; 6. Geta Socolescu (Buc) 33.40.**

În ciuda unui efort vizibil — a intrat în concurs chiar în dimineața sosirii de la Budapesta, unde participase la Dinamoviadă — Dan Grecu, elev în clasa a XII-a a Liceului „Emil Racoviță" din București, a terminat primul întrecerea gimnaștilor de la categoria candidați-maestru. Antrenorul lui Grecu, prof. Mircea Bădulescu, are realmente în elevul său un succesor de nădejde!

Clasament general: **1. D. Grecu (Buc) 55.10; 2. R. Branea (Cj) 52,85; 3. Gh. Tușan (Cj) 52,00; 4. C. Petrescu (Buc) 48,85; 5. N. Moscu (Buc) 48,80; 6. I. Orzăr (Rm. V.) 48,60.**

Maestrele și-au desemnat campioana școlară în persoana Alinei Goreac, elevă în clasa a XI-a a Liceului nr. 2 din Lugoj. Un nou succes pentru tînăra gimnastă și implicit pentru antrenoarea ei, prof. Tatiana Isar.

Clasament general: **1. Alina Goreac (Lgj) 37.50; 2. Rodica Secoșan (Tms) 37.10; 3. Ileana Coman (Or. Gh. Gh.-Dej) 36.85; 4. Anca Grigoraș (Bc) 36.60; 5. Maria Variu (Tms) 36.40; 6. Adriana Marinescu (Buc) 35.80.**

Asupra valorii finalelor, vom reveni.

PRINTRE BALIZE

PE BEGA...

Pe Bega s-a disputat tradiționala întrecere de caiac-canoe dintre elevii Școlii sportive din Timișoara și clubul Begey Zrenianin (Iugoslavia). În acest concurs, timișorenii — comportîndu-se meritoriu — au cîștigat șase probe la fete și nouă la băieți. Punctaj final: 111—102 pentru Șc. sp. din Timișoara.

P. ARCAN
coresp. principal

...ȘI HERĂSTRĂU

Duminică, peste 250 de juniori și junioare au luat startul în **„Cupa Școlii sportive nr. 2"**. Întrecerea a avut loc pe lacul Herăstrău și a fost cîștigată de caiaciștii și canoiștii clubului Dinamo București (199 p). Pe locurile următoare s-au clasat: C.S.Ș. (145 p), Șc. sp. 2 (138 p), Olimpia (100 p), Voința (26 p). Iată și primii clasați în ordinea disputării probelor: JUNIORI I, **K 4:** C.S.Ș. (Prunău, Mihăilescu, Istrate, Dumitrache) 1:49; **K 1:** Dumitru Popescu (C.S.Ș.) 2:16; **K 2:** Dinamo (Nemeș, Tănase) 1:59; **C 1:** S. Nemeș (Dinamo) 2:47; **C 2:** C.S.Ș. (Stoica, Vesela) 2:29; JUNIORI II, **C 1:** G. Lustig (C.S.Ș.) 2:36; **K 4:** Dinamo (Marin, Dumitru, Cosma, Sandache) 1:55; **C 2:** Dinamo (Vlad, Popescu) 2:33; **K 1:** O. Pavelea (Dinamo) 2:26; **K 2:** C.S.Ș. (Diaconescu, Bădoiu) 2:10; JUNIOARE I, **K 1:** M. Drăghici (Dinamo) 2:42; **K 2:** Dinamo (Răutu, Gologan) 2:26; **K 4:** Șc. sp. 2 (Teodorescu, Olaru, Belu, Țone) 2:15; JUNIOARE II, **K 1:** Didina Vasile (Olimpia) 2:50; **K 2:** Șc. sp. 2 (Becea, Ivan) 2:30; **K 4:** Dinamo (Neagu, Rațiu, Poenaru, Petrescu) 2:15.

REGATA BOCHUM

Sîmbătă și duminică se dispută o nouă importantă întrecere internațională de caiac-canoe, regata Bochum (R. F. a Germaniei), la care va participa și un lot numeros de sportivi români. Vor lua startul: **Vernescu, Sciotnic, D. Ivanov, H. Ivanov, Iacob, Patzaichin, Covaliov, Maxim, Simionov, Butelchin, Sidorov, Viorica Dumitru, Maria Lovin, Silvia Comișan, Ioana Calenic, Maria Drăghici, Dragulschi, Simion, Nichiforov.**

În programul regatei figurează probe de seniori și juniori.

SĂPTĂMÎNA VIITOARE ÎN CAPITALĂ

DOUĂ INTERESANTE CONCURSURI INTERNAȚIONALE DE DIRT-TRACK

După o întrerupere de cîteva săptămîni, iubitorii sportului cu motor din Capitală vor avea ocazia să asiste din nou la întreceri internaționale de dirt-track. De data aceasta, programul suscită un interes major, întrucît pe pista complexului Metalul de la Pantelimon vor fi prezenți alergători bine cotați. Iată numele concurenților comunicate de federațiile respective: **Peter Petkov, Peter Iliev** (Bulgaria), **A. Sitzwohl** (Austria), **Zdenek Majstr, Miroslav Rosulek** (Cehoslovacia).

Sportivii români, în frunte cu **Ion Cucu, Alex. Datcu, Alex. Sincași, Romulus Jurcă**, se pregătesc intens în vederea confruntării cu valoroșii lor adversari de peste hotare. Prima reuniune se va desfășura joi 26 iunie, începînd de la ora 17, iar peste trei zile va avea loc concursul revanșă, tot pe pista complexului Metalul.

Orașul Reșița va găzdui duminică un concurs republican de viteză pe șosea, la care și-au anunțat participarea alergători din București, Timișoara, Cîmpina, Brașov, Ploiești, Moreni, Buzău etc.

TELEcronica

ULLLTIMA ETAPĂ

Ultima etapă — și acum mai am în auz glasul crainicului de la box. Nimeni pe lumea asta nu știe să intoneze cuvîntul „ultima"... așa cum îl cînta dînsul — ultima etapă, cea pentru care ne-am sacrificat luni de zile somnul amiezelor duminicale, pacea serilor amicale, liniștile conjugale, ca să nu amintesc și de diminețile verbale de luni, ultima etapă a început la televiziune cu patru fraze convenționale rostite de Gabriel Bădescu, a cincea frază cuprinzînd clasamentul la zi, ca și cum nu l-am fi știut pe dinafară. Un om rostind de ajuns de liniștit o înșiruire de echipe în clipele cînd o țară întreagă duduie de nerăbdare și draci — asta e ori un gag genial în materie de suspens, ori o lipsă — dacă nu de geniu — atunci de simț publicistic, de fantezie elementară. Nu știu ce mă face să înclin spre o a treia ipoteză. În acest timp, la radio, Ioan Chirilă își termina a 30-a avancronică, 30 de șuete fără de care duminica nu e duminică și pentru care, zic eu, chiar de pe poziția telecronicarului, ar merita să primească „un grand merci" tovărășesc. Măcar acum cînd nu mai avem despre ce vorbi, — noi oamenii imaginilor T.V. dar cu urechile ciulite la tranzistor, să spunem merci tuturor celor de la radio care știu și vor să vorbească despre fotbal abjurînd frazele din iască, paie și segras de saltele.

În ce mă privește, nu pot ascunde că etapa misterelor a avut un mister în plus. Riscînd a fi prea personal — voi spune că în minutul 8 al meciului de la Cluj, aparatul meu a făcut fîs-fîs-pac și imaginea s-a stins. Nu știu dacă ați trăit o asemenea clipă plină de enigme. Am rămas cu Țopescu, dar nu mai vedeam nimic. Pînă atunci, văzusem chipul împietrit, memorabil, al lui Birău într-o poziție de drepți în fața destinului și două-trei atacuri arădene lămuritoare. Împietrit și eu ca Birău în fața aparatului, am auzit că e 1—0. La 2—0, chemam prietenii la telefon. În minutul 30, mă uitam pe cer să văd cu ce mă îmbrac. Am plecat pe străzile pustii — și din frînturi succesive culese pe sub ferestrele deschise — am înțeles că va fi bine. E superb să asculți un meci, din fereastră în fereastră, într-un oraș al „ultimei etape". Dar n-aș sfătui pe nimeni să încerce. Mă puteam întoarce acasă, vroiam însă să văd finalul. Neapărat finalul. Niciodată telesportul nostru nu avusese parte să prindă în direct încoronarea imediată a campioanei. Aveam de ce alerga.

În „Sportul", marți, G. Nicolaescu scrie că finalul, la Cluj, a fost fabulos. Noi n-am văzut nimic fabulos. Cuiva i-a fost teamă de fabulos, de frenezie, de entuziasm, de spontaneitate. Camera a rămas pe un grup de suporteri năvăliți pe teren, dar luați din spate, și de departe. Apoi s-a întors la Țopescu, care discuta înhibat cu antrenorul Dumitrescu, înhibat și el în fraze țepene: „Cum ați reușit să?..." „Prin metode și mijloace... ne-am străduit..." Țopescu, în plină viață, nu se simțea ca peștele-n apă. Nu știu însă cîți reporteri ai televiziunii noastre se simt bine, „în mijlocul vieții". Un singur moment bun — deși mi-a fost teamă că-l vom rata și pe acesta: Petescu, fără tricou, adus în fața camerei care, măcar o dată, nu o făcea pe coana Zîța „rușinoasă, mie îmi spui?" Petescu a adus suflul halucinat al omului care izbîndește. Apoi, mulțimea s-a adunat frenetic în jurul lui Țopescu și în loc să ne bucurăm o dată cu ea, în loc să smulgem vieții interviul unic, exact din rădăcină în loc să trăim destinși cea mai netrucată, cea mai spontană, cea mai fastuoasă clipă a victoriei — după care rîvnesc toate televiziunile lumii — am ajuns să vedem cum se încearcă a se face ordine într-un moment care numai de ordin și de ordine n-avea nevoie... Și nu s-a reușit trista disciplinare a mulțimii entuziaste, oricît a încercat „regia" ca nimic să nu fie fabulos pe micul ecran. Emisiunea s-a închis repede, în uralele genericului. Ne-a rămas însă lumea scandînd „Petschowschi!" Lacrimile nu se pot disciplina.

BELPHEGOR

Erata. Un „v" transformat în „v" ne-a făcut să scriem despre moartea altcuiva, cînd noi ne gîndeam la baschetbalistul iugoslav Koraci. Ce bine dacă moartea marilor sportivi n-ar fi decît o greșeală de tipar!

HANDBAL: ÎNAINTEA DISPUTELOR FINALE

Urmărind un golaveraj cît mai consistent, care să-i ferească de griji la calculele finale, jucătorii de la Șc. sp. 2 București au făcut, în partida de marți seara, o adevărată risipă de energie, surclasînd pe omonimii lor din Sibiu, cu categoricul scor de 23—8.

Efortul i-a marcat însă pe toți membrii lotului, iar timpul mult prea scurt rămas pînă la următoarea partidă nu le-a permis refacerea potențialului fizic, ei fiind obligați să cedeze ieri, în fața liceenilor din Timișoara, cu scorul de 9—14 și să accepte, în clasamentul final, primul loc Liceului nr. 2 Iași, revelația ediției din acest an a campionatelor naționale școlare.

Într-adevăr, pe linia unei comportări surprinzător de bune jucătorii ieșeni au repurtat a treia victorie consecutivă, tot la un scor care nu lasă nici un fel de dubii asupra valorii realizatorilor (19—10 cu Șc. sp. Sibiu, 18—14 cu Lic. 4 Tms., 21—16 cu Șc. sp. Tg. M).

Și, pentru că sîntem la capitolul surprize, trebuie să mai remarcăm una, de data asta mai puțin plăcută, aceea a comportării campionilor — Dinamo București, care evoluează sub orice așteptări.

Desigur, motivația adusă de antrenorul echipei, tov. Ion Ilie. „Șase dintre elevii mei au susținut bacalaureatul; a trebuit să le ofer timpul necesar unei pregătiri superioare" este plauzibilă și noi o acceptăm. Nu putem fi însă de acord cu ideea unor înfrîngeri în serie la o echipă care are un bagaj de experiență recunoscută.

Referindu-ne la fete, este de subliniat avansul luat de Școala sportivă din Constanța, ca urmare a unei comportări foarte bune în TOATE meciurile de pînă acum. Este evident că formația dobrogeană, recomandată și de alte succese, vizează pe merit unul din primele două locuri. (N. Mș.).

Dar, de fapt...

ZONA LINIȘTITĂ

Nu mi-am putut niciodată închipui un boxer lovind sacul în ritmul unei rumbe. Nu-i văd pe schiori coborînd pantele cu tranzistorul după ureche, sau pe săritorul la trambulină aruncîndu-se cu capul în jos în vreme ce tobele bat „salto mortale". Nu mi-am închipuit niciodată că se pot organiza crosuri în sunetele fanfarei.

Poate că înainte de încordarea musculară, înainte de autostăpînire — efortul înseamnă concentrare.

Și concentrarea înseamnă liniște.

Sportul de masă ar sărăci enorm în perioada estivală dacă n-ar exista strandurile — dacă soarele, aerul, apa n-ar fi la îndemîna sutelor de mii de citadini, dacă pe malul lacurilor, al bazinelor, omul nu și-ar regăsi impulsul de a fugi, de a înota, de a încerca o „trîntă franceză", de a improviza un mini-concurs de înot, de a zburda, de a gîfîi, de a-și pune mușchii la lucru.

Dar, din păcate, această modestă și duminicală întoarcere la natură se desfășoară într-o gălăgie insuportabilă, într-o necurmată solicitare a urechii, a plexului, a oaselor, a pielii, datorită junglei sonore.

★

Există obiceiul de a turna în capul oamenilor veniți să se destindă torente de muzică. Omul NU ȘTIE că după săptămîna de muncă, de învățătură, interferența melodiilor, a chemărilor, a fluierăturilor, bubuitul mingii, plescăiturile îl oboseso mai rău decît efortul de fiecare zi. În marile metropole viața medie a oamenilor e scurtată cu 7—8 ani datorită zgomotului. Zgomotul ocupă primul loc pe scara mortalității, înaintea maladiilor cardiovasculare. El provoacă nu numai surditate profesională, dar și ulcere, boli de inimă, maladii ale ficatului. Zgomotul e — chiar cînd ni se pare armonios — o vibrație, iar vibrația ne ciocănește întregul corp, nu numai timpanele.

Să te relaxezi într-un șirag aglomerat, să înoți sub continua răpăială a jazzului, să-ți destinzi bieții bicepși amorțiți de munca de birou pe un petec de nisip urlător, e ca și cum ai încerca să-ți găsești odihna într-un clopot.

★

Poate de aceea am fost atît de plăcut surprinși cînd, la strandul Bordei, am întîlnit o îngrădire de sîrmă, avînd la intrare inscripția: „Zonă liniștită".

Nu vrem să punem în discuție aci prețul oarecum prohibitiv, nici să lăudăm (cu toate că ar merita-o) micile colibe-sorturi din rogojini sau prelate. Nu știm ce soartă va avea această „zonă" — dacă ea va fi ferită sau nu de strigăte și — mai ales — de plaga tranzistoarelor (huliganul sonor și pseudo-meloman avînd o largă răspîndire) — dar însăși ideea merită remarcată — și extinsă — cu toată vigoarea.

Poate că I.C.A.B.-ul va afișa la intrarea acestui loc ferit o serie de instrucțiuni și că va insista la aplicarea lor. Poate că aici, într-adevăr, în spatele gardului metalic și al gardului viu, oamenii vor uita, pentru cîteva ore, zgomotul orașului.

Poate că vor învăța chiar să iubească liniștea.

Astfel strandurile își vor pierde în bună măsură caracterul unor bulevarde pe care poți umbla în slip, caracterul unor ringuri de dans în care nisipul înlocuiește parchetul și vor redeveni — de fapt — niște stadioane nepretențioase — cele mai accesibile stadioane acvatice, solare, în care să ne putem bronza, să putem respira, să putem înota.

În liniște.

Camil BACIU

PRINTRE CULOARE...

Organizarea primei ediții a concursului de mare fond dotat cu „Cupa Ovidiu" trezește un mare interes în rîndurile sportivilor fruntași. Organizatorii au primit pînă la această oră numeroase înscrieri din partea cluburilor Steaua, C.S.M. Cluj, Politehnica Cluj, Gaz metan Mediaș, Șc. Sp. Reșița și Șc. Sp. Arad.

● Un grup de 4 înotători alcătuit din Georgeta Gerbeanu, Z. Oprițescu, S. Cosmescu și C. Kokay a plecat în R.D. Germană pentru a lua parte la concursurile internaționale de la Magdeburg și Leipzig.

● Selecționata de juniori a țării la polo va pleca în R.S.S. Kazahstan pentru a participa la un important turneu internațional.

● După o întrerupere de 3 săptămîni, lotul național de polo își va relua pregătirile în vederea meciurilor amicale pe care „7"-le României le va susține în Capitală cu echipele R. D. Germane (10 și 13 iulie) și R. F. a Germaniei (între 1 și 10 august). De reținut că echipa R.F. a Germaniei deține o formă excelentă. La recentul turneu internațional desfășurat la Forsheim, polo iștii vest-germani au reușit performanța de a întrece cu scorul de 6—4 (1—2, 2—0, 1—0, 2—2) reprezentativa Iugoslaviei, deținătoare a titlului olimpic.

CRONICĂ DE EXAMEN

(Urmare din pag. 1)

Următorul examinat, studentul *P. Geambașu* — realizatorul unui 8 — avea să confirme, încă o dată, aprecierile profesorului la adresa anului I de studii.

Și apoi, altul, și altul...

Sportul a transmis discipolilor Almae Matris unul din cele mai complexe atribute ale sale: PERSEVERENȚA, calitate care, cultivată într-un climat al responsabilității, a generat rezultate din cele mai fericite.

★

Fizionomii cu vădită gravitate, semn al unor emoții nesimulate, patrulează coridoarele așteptînd vești „dinăuntru". Printre cei interesați descoperim multe cunoștințe, nume despre care, în altă ocazie, am mai scris în ziar: *atleții Mihaela Peneș, Manole Mitilecis, Viorica Gabor, Marioara Lazăr, Edith Schall, tenismanii Ion Santei, Gheorghe Boaghe, Florica Butoi, handbaliștii Steliana Papa și Gabriel Chicid, baschetbalista Cornelia Băcilă, canotorul Dan Diaconescu*, sportivi care au doborît recorduri sau au dominat mari competiții, marcați acum de veșnica teamă, ce nu iartă nici pe cei mai temerari performeri: „Am să știu oare?"

INTEGRALISTELE

De 32 de etape, echipa feminină de handbal a I.E.F.S. nu a cunoscut înfrîngerea. Performanța — o pură utopie pentru orice echipă de fotbal — a instalat, recent, tînăra formație a Institutului în divizia națională A, anunțînd-o, totodată, ca un team periculos pentru oricare dintre formațiile primei noastre categorii. Mutînd sfera succeselor din arenă în amfiteatre, tinerele premiate au promovat, pînă în prezent, toate examenele, adăugînd astfel performanței lor sportive o alta, de o mai mare profunzime, realizată în anlele Institutului.

— *Dorim*, se exprima portarul formației, vigilenta *Lucia Vișa*, *ca pînă la finele sesiunii să menținem ștacheta rezultatelor la același nivel. Nu va fi ușor, dar sportul ne-a învățat că atunci cînd lupți decis, este imposibil să nu învingi.*

PARADOX APARENT

O dublă specializare, mai ales la disciplinele lipsite de tangență, a părut totdeauna o pură curiozitate, o extravaganță a autorului sau un paradox. Acestea au fost, de altfel, primele aprecieri pe care le-am făcut atunci cînd am descoperit-o pe *Georgeta Ciomîrtan*, recenta campioană la canotaj (fond), susținîndu-și cu brio examenul la schi.

Oriunde, în afara I.E.F.S.-ului, faptele ar fi părut un paradox. Aici el este însă solubil. Institutul de educație fizică are misiunea de a forma cadre multilateral înzestrate, capabile să dezvolte ulterior o activitate polivalentă, în funcție de solicitările locurilor unde își vor exercita meseria.

Iar solicitările, dacă avem în vedere extinderea pe care o capătă învățămîntul de toate gradele, rămîn multiple și permanente.

FACTORUL SUBIECTIV — UN CRITERIU... OBIECTIV

— Spuneți-ne, cum apreciați nivelul pregătirii studenților în actuala sesiune în comparație cu cel din sesiunea similară a anului trecut? — ne-am adresat șefului de catedră a jocurilor sportive, conf. univ. *N. Rosculeț*.

— *Institutul nostru are un anumit profil conform căruia și modalitatea de apreciere (notația) este alta. La noi nu primează teoria, normele de control rămînînd testul de bază. Iar la aspectul „practic" concură (spre deosebire de proiectele de la Politehnică sau lucrările de laborator de la Medicină, Chimie, Fizică etc.) factori subiectivi — talentul și dotația individului — elemente care diferă de la un an la altul și care nu-mi oferă posibilitatea unei comparații. Dar, dacă trebuie totuși s-o fac, apreciez atunci că la materia mea — specializare fotbal — nivelul valoric este sub cel de anul trecut. Chiar dacă în teorie el este net superior. Aprecierea nu trebuie să deconcerteze însă. Institutul nostru are menirea să formeze pedagogi înarmați cu cunoștințe solide și să pregătească antrenori de valoare, măiestria sportivă (care revendică dotarea naturală a individului) rămînînd, în primul rînd, o preocupare a cluburilor sportive din tot perimetrul țării.*

„PLATONISMUL NU DINAMIZEAZĂ ȘTIINȚA"...

...susține șeful de lucrări, maestrul emerit *Mihai Nedef*, comentînd soarta lucrărilor de diplomă ale absolventilor care vor intra, peste cîteva zile, la „susținere". *Multe dintre ele (care au presupus un imens volum de muncă și un timp prețios) enunță niște adevăruri sau aruncă punți spre descoperirea lor care merită toată atenția și care nu trebuie răsplătită numai cu platonicul „magna cum laude" dictat de șeful Comisiei examenului de stat. Sortindu-le în exclusivitate sertarelor, înseamnă a condamna la ineficiență întreaga activitate de cercetare din Institut, ceea ce nu este de loc stimulant și pedagogic pentru promoțiile de tineri. Cele mai bune lucrări ar trebui valorificate, popularizate prin Buletinele federațiilor și revistele de specialitate pentru că ele constituie, cu certitudine, niște puncte de plecare pentru cercetarea științifică aflată astăzi într-o deosebită efervescență.*

★

Pelerinaj la etajul I, unde sînt afișate listele cu rezultatele celor trei ani de studiu. Notele mari — cele mai multe — marcate cu roșu, alternează ici, colo cu casete în negru, indicînd acel nedorit „insuficient" ce presupune reexaminarea.

Mîine fericite, anunțînd o vacanță fără griji, mîine preocupate, sîncer nesatisfăcute de propriul răspuns.

Startul în olimpiada academică de vară a fost egal pentru toți; în cursă vor rămîne însă numai cei bine pregătiți, cei care au acumulat gradat, științific, materia. Cîteva probe și-au decretat campionii și ocupanții locurilor onorabile. Mîine vom cunoaște alți performeri ai amfiteatrelor, poimîine alții.

Așa cum ei înșiși au decretat, sesiunea de vară '69 trebuie să fie cea mai productivă, să se înscrie în efortul colectiv al intelectualității române care întîmpină cu succese prestigioase sărbătorile poporului din August 1969.

24 iunie: O nouă tragere excepțională LOTO cu atribuire de apartamente

Cinci zile vă mai stau la dispoziție pentru a vă putea procura biletele la tragerea excepțională LOTO din 24 iunie a.c., la care se atribuie apartamente cu 3 și 2 camere în număr nelimitat.

În afară de primele 2 categorii de premii în apartamente, se mai atribuie încă 6 categorii de premii fixe în numerar de 10.000 lei, 5.000 lei etc.

Pentru atribuirea tuturor acestor premii vor fi efectuate 5 extrageri a cîte 12 numere din 90, în două faze. În total vor fi extrase 60 de numere.

Prețul biletelor este de 10, 15 și 25 lei.

Rețineți! Și cu 10 lei puteți cîștiga un apartament! Se atribuie premii și pentru 2 numere cîștigătoare.

Luni 23 iunie a.c. este ULTIMA ZI pentru procurarea biletelor.

● Tragerea LOTO de mîine va avea loc la București în sala Clubului Finanțe Bănci din strada Doamnei nr. 2 cu începere de la ora 19. Tragerea va fi radiodifuzată.

Nu uitați! Astăzi este ULTIMA ZI pentru procurarea biletelor.

PRONOEXPRES

Numerele extrase la concursul nr. 25 din 18 iunie 1969
EXTRAGEREA I:
8 2 44 15 7 16
FOND DE PREMII: 414.033 lei
EXTRAGEREA a II-a:
8 18 10 20 39 21 11
FOND DE PREMII: 340.064 lei

LOTO

Premiile întregi și sferturi de la tragerea din 13 iunie 1969.
EXTRAGEREA I: Categoria I: 2 variante sfert a 93.335 lei; categoria a II-a: 2 variante întregi a 37.944 lei și 2 variante sfert a 9.486 lei; a III-a: 97 a 1.111 lei și 67 a 277 lei; a IV-a: 214 a 609 lei și 181 a 152 lei; a V-a: 593 a 264 lei și 497 a 66 lei.
EXTRAGEREA a II-a: Categoria C: 4 variante întregi a 11.620 lei și 15 variante sfert a 2.905 lei; categoria D: 404 a 100 lei și 1631 a 25 lei.
REPORT CATEGORIA A: 90.054 lei
REPORT CATEGORIA B: 90.054 lei.
Premiile de categoria I sfert au fost obținute de Dumitru Iordan comuna Măgurele și Trif Ioan din București.

fotbal

PESTE 3 ZILE, ÎNCEPE „CUPA BALCANICĂ"

● Mare interes la Rm. Vilcea

● Karafescos în echipa de tineret a Greciei

• Comisia locală de organizare din Rm. Vilcea desfășoară o activitate intensă pentru crearea de condiții optime participanților la cea de-a II-a ediție a „Cupei Balcanice" pentru tineret. Preocuparea principală a constituit-o lucrările de la stadionul 1 Mai.

„Majoritatea lucrărilor sînt terminate — ne-a comunicat ieri, prin telefon, tov. Nicolae Dinescu, vicepreședintele Consiliului județean pentru educație fizică și sport. **Terenul de joc a fost reamenajat, s-au schimbat cele 2 porți, s-au vopsit vestiarele și lemnăria de la tribune și s-au numerotat locurile, a fost pregătită o cameră pentru transmisii de radio. De asemenea, sînt pe terminate amenajările de la sala Zăvoi, unde echipele se vor odihni înaintea meciurilor".**

Comisia locală a confecționat „fluturași" — cu meciurile ce se vor desfășura în Rm. Vîlcea — pe care i-a difuzat în întreprinderile și instituțiile din oraș, precum și în stațiunile din județ. Pentru fiecare partidă, ce va avea loc pe stadionul 1 Mai, se vor edita programe speciale.

De miercuri după-amiază, biletele de intrare au fost puse în vînzare la mai multe case. După interesul manifestat de amatorii de fotbal se așteaptă ca tribunele să fie pline la fiecare meci.

După cum am anunțat, echipa de tineret a Greciei a sosit luni seară, cu avionul, în Capitală, avînd ca antrenor pe cunoscutul **Dan Gheorghiadis.**

Ieri dimineață, lotul grec a efectuat un antrenament de două ore pe stadionul Republicii din Capitală.

După-amiază, oaspeții au plecat cu autocarul la Sibiu.

În programul de pregătire a echipei, antrenorul Gheorghiadis a prevăzut ședințe de lucru în fiecare zi. Joi și vineri, la Sibiu, fotbaliștii greci vor efectua cîte două antrenamente, iar sîmbătă — unul.

Lotul este compus din 21 de jucători și cuprinde jucători talentați, de perspectivă. Dintre ei se remarcă, în primul rînd, mijlocașul Karafescos — component al echipei naționale a Greciei. Pe lista înaintată comisiei de organizare a „Cupei Balcanice" mai figurează: **Saraliotis** — portar, **Toscas, Setaridis, Spiridon, Seutelidis** — fundași, **Rigas, Criticopulos, Liapis, Cuvas, Cudas** și **Cabas** — înaintași.

INDISCREȚII...

• Intîlnire cu reactivul umor oltean.

...Simbătă seara, la Craiova, pe „Unirii" își fac apariția în forfota obișnuită și dinamoviștii bucureșteni, ieșiți să ia puțin aer. Dintre sutele de vînători de autografe, solicitate mai ales „mondialilor" și lui Pîrcălab (idolul întrat de mult în inimile oamenilor), un tînăr juvete aruncă una'oată: **„Nea Boc, dacă-l lăsați pe Oblemenco al nostru să dea 4 goluri** (n.n. — pentru a-l întrece pe Dumitrache) **vă lăsăm să cîștigați meciul...".**

• Duminică dimineața, în holul hotelului „Minerva".

M. LUCESCU: — Azi — ultimul joc de campionat, duminica viitoare — Cupa și apoi examenul de stat. De fapt, am trei examene la rînd.

— Ți se pare obositor acest program încărcat?

— Foarte sincer, nu. Deși anul acesta am jucat cele mai multe meciuri din viața mea, programul — care la început mi se părea imposibil — ne-a adus și pe mine și pe colegii mei la un ritm cu care ne împăcăm acum foarte bine și care ne-a devenit necesar. Cît despre examenul de stat, citesc zilnic și mă simt și la acest capitol în formă.

DINU: Tare aș vrea să pot spune diseară: sînt campion la 20 de ani! Tot el: **Deși nu vreau să-l contrazic pe Mircea** (n.n. — Lucescu) **în privința utilității cît mai multor meciuri, cu regim duminică — miercuri—duminică, vreau să vă spun că frecvența pregătirilor la lot ne-a afectat, totuși, evoluția la echipa de club...**

N.A. — Te cred Dinule. Dar ăsta-i unul din inconvenientele gloriei. Și să ajungi în Mexic este aproape o glorie...

• În afara lui Oblemenco, liderul atacului, al fair-playului, al cavalerismului echipei craiovene, formația olteană are — printre altele — trei personalități foarte distincte: pe NEAGU, zis **„Buzdugan"** (poreclă derivată de la microinălțimea sa, purtătorul ei marcînd în meciul cu Dinamo un gol formidabil, tăria șutului său aducînd cu o aruncătură de buzdugan) pe **DESELNICU**, zis **„Talibă"** (alintare explicată prin lungimea pantofilor pe care-i poartă — nr. 45 cu bătaie...) și pe JEAN MUSTAȚĂ, masorul echipei (mare microb), care în timpul partidei de duminică a luat două Extraverale și două Napotoane „contra emoțiilor".

• Apropo de turnee. U.T.A.-ei, federația de fotbal i-a promis de multe luni (era lider, deci exista deplină îndreptățire) un turneu în străinătate. La sfîrșitul acestui campionat, urma să plece în Franța. Proiectul — se spune — stă gata să... cadă. Cunoscînd cvasi-indiferența în acest domeniu față de echipele provinciale, atragem, totuși, atenția că este vorba de echipa campioană!

• Începutul partidei Universitatea Craiova—Dinamo București a fost marcat de o bubuitură puțin obișnuită. O petardă — am gîndit noi, deși zgomotul ni s-a părut mult mai puternic. Ulterior am aflat că a fost vorba de o „bombiță" (nevinovată) — made in Oltenia — construită cu carbid

• Întîlnire cu „stegarul" VALENTIN STĂNESCU, zilele trecute, pe culoarele federației. Personaj la fel de volubil de intempestiv, de vulcanic. O singură deosebire față de anul trecut. Părul are altă culoare... Este pe trei sferturi alb. Explicația?

— Cîștigarea unui campionat în „B" este de trei ori mai dramatică ca în divizia A! În prima divizie și locurile 2 și 3 sînt onorifice pe cînd în „B" pentru locul 2 ești aproape... tras la răspundere.

Marius POPESCU

FARUL — G. V. A. V. GRONINGEN

Prima partidă internațională a sezonului estival va avea loc duminică la Constanța. Partenera Farului — echipa olandeză G.V.A.V. Groningen (clasată pe locul V în campionatul diviziei A), din rîndul căreia fac parte cunoscuții internaționali Leeuwen, Petterson și Cornelis. Meciul este programat în nocturnă (ora 20).

În deschidere, Electrica Constanța-Marina Mangalia, în cadrul „Cupei de vară".

ALEMANNIA AACHEN A TERMINAT PE LOCUL SECUND ÎN CAMPIONATUL R.F.G.

Învingînd în deplasare cu 1-0 pe Schalke 04, în ultima etapă (a 34-a) a campionatului vest-german, echipa lui Ion Ionescu, Alemannia Aachen, a „sosit" pe locul al doilea, cu 38 de puncte.

Titlul a revenit în acest an — după cum se știe — lui Bayern München (46 p), în timp ce campioana de anul trecut, F. C. Nürnberg, a retrogradat!

SÎMBĂTĂ, LA ISTANBUL

FENERBAHCE ÎNTÎLNEȘTE O SELECȚIONATĂ EUROPEANĂ

Cu prilejul retragerii din activitatea competițională a internaționalului turc Seref, sîmbătă va avea loc la Istanbul un meci între Fenerbahce și o selecționată europeană. Printre cei invitați de clubul la care activează Nelu Nunweiller se numără și românii Dumitrache, Ghergheli, Radu Nunweiller și Dobrin. Dinamoviștii nu pot da curs invitației, deoarece duminică vor juca în finala „Cupei României". Așa că Dobrin a plecat ieri singur la Istanbul, unde sîmbătă va evolua în selecționata europeană alături de Uwe Seeler, Asparuhov, Giaici, Iakimov etc.

Proiect de agendă internațională — 1970

În afara competițiilor oficiale (Cupa campionilor europeni, Cupa cupelor, C.O.T., jocuri preliminarii la turneul olimpic și U.E.F.A. și — să sperăm — participarea la turneul final al C.M. din Mexic), federația de specialitate și-a propus pentru anul 1970 perfectarea unor întîlniri internaționale amicale, atît pentru echipa reprezentativă de seniori, cît și pentru cele de tineret, speranțe olimpice și juniori.

Iată cîteva puncte din agenda provizorie a confruntărilor fotbalistice din anul viitor:

ECHIPE DE SENIORI: România — Iugoslavia (acasă), România — Austria (acasă), România — Olanda (deplasare).

ECHIPE DE TINERET: România — R. D. Germană (deplasare). România — Anglia (deplasare), România — R. F. a Germaniei (deplasare), România — U.R.S.S. (acasă), România — Suedia (deplasare), România — Italia, sub 21 de ani (acasă).

ECHIPE DE JUNIORI ȘI SPERANȚE OLIMPICE: România — R .D. Germană (deplasare), România — U.R.S.S. (acasă), România — Bulgaria II (acasă), România II — Cehoslovacia II (deplasare).

Mai sînt prevăzute meciuri de pregătire în Grecia și Turcia (pentru juniori) și în țară la noi (pentru speranțe olimpice).

TURNEE DE PREGĂTIRE: lotul A — în America de Sud (15 I — 15 II); lotul B — Australia (10 I — 10 II).

BALONUL E ROTUND

Politica echipei naționale

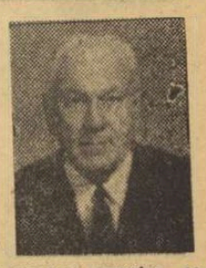

Cred că este fundamental greșită părerea potrivit căreia, dintr-un punct de vedere, prima echipă reprezentativă ar fi o problemă de sine stătătoare, ruptă de contextul general al sportului cu balonul rotund.

Și, totuși, practic, mulți gîndesc și acționează, conform acestei idei, care oferă un cîmp mai limitat de preocupări, mai puține complicații și o cheltuială mai mică de inteligență și efort.

În realitate, însă, crearea echipei naționale A face parte integrantă din **procesul de pregătire unic** al tuturor loturilor reprezentative — A, B, tineret și juniori — trebuind, cu alte cuvinte, să existe o relație strînsă de interdependență și influențare reciprocă între cele patru planuri de acțiune, între toți factorii prezenți în acest cadru vast care reprezintă pentru fotbalul unei țări un tot, o problemă de structură. Aceste laturi vor îngloba, la toate categoriile de vîrstă, tot ce are fotbalul mai bun în oricare moment al evoluției sale.

Recent am citit în presă că un jucător din „naționala" Franței a fost promovat de la o echipă de amatori.

Se pune întrebarea dacă antrenorii noștri federali cunosc într-adevăr și — mai ales — au posibilitatea să cuprindă, să urmărească și să descopere, din toți jucătorii țării noastre, cele mai bune elemente la toate nivelele competiționale, inclusiv categoriile C, B și A.

Nu cumva ar trebui organizată mai bine depistarea unor astfel de jucători, deosebit de dotați, care activează în categoriile inferioare?

De obicei, echipele de divizie A încearcă să-și completeze efectivul cu jucători evidențiați în formațiile de categorie B, care activează în jurul centralei sale din raza județului respectiv. Dacă îi găsește. Rareori investigațiile merg mai departe, asupra echipelor de divizia C — cu atît mai puțin — din campionatul județean.

Însă talentele nu se nasc numai în marile orașe și nu cresc neapărat la umbra cluburilor consacrate. **Talentele sînt pretutindeni, poate că în țara noastră mai mult decît oriunde, rămîne numai să luăm cunoștință de existența lor...**

În domeniul delicat și pretențios al echipelor reprezentative nu se poate lucra sub semnul improvizației.

Trebuie să recunoaștem că ani de-a rîndul atenția conducătorilor noștri din fotbal s-a concentrat aproape exclusiv asupra echipei naționale A, — și chiar dacă s-au obținut unele rezultate valoroase, ele au avut un caracter sporadic și nu ne-au dus la o adevărată afirmare pe plan internațional.

În anii din urmă activitatea privind diferite loturi reprezentative a fost nesigură și schimbătoare, oglindită în rezultate cel mult mediocre, o serie de jucători au fost vînturați de la lotul de tineret la lotul A și viceversa, iar o echipă B propriu-zisă nu știm, pur și simplu, să fi existat...

Ce propunem?

Constituirea a patru selecționate A, B, tineret și juniori cu o activitate internațională continuă și avînd asigurată stabilitatea necesară — singura care poate garanta omogenizarea formației reprezentative respective — dar în același timp, permițînd, printr-un canal de comunicație, trecerea de la un lot la altul a celor mai dotate elemente, însă nu prin aventură sau capriciu, ci în mod organizat, pe criterii obiective, de la nivelul inferior la nivelul imediat superior, corespunzînd necesităților de înlocuire și împrospătare impuse de situație.

Astfel, echipa de juniori va fi rezervorul și pepiniera echipei de tineret, aceasta, la rîndul ei, va furniza, treptat, cadre de titulari echipei B, care, concepută ca o rezervă de „posibili" pentru prima garnitură, va alimenta lotul A, alcătuit din „probabilii" reprezentativei naționale.

În mod normal, această structură organizatorică, sau una asemănătoare, există și la cluburi (unde avem echipe de copii, juniori, tineret-rezerve și A), astfel încît, apare cel puțin bizar, ca la nivelul reprezentativ al fotbalului nostru, o astfel de organizare să lipsească.

Deci, patru loturi permanente, cu patru antrenori permanenți, lucrînd sub conducerea unui coordonator, care va fi președintele comisiei de selecție sau — ca să includem și această ipoteză — selecționerul unic...

Într-o asemenea formă de organizare se va putea cunoaște întotdeauna, cu exactitate, pe jucători și posturi, cine va succeda titularului din lotul superior, atunci cînd înlocuirea acestuia va fi necesară. Operația se va putea face fără riscuri și evitîndu-se soluțiile bazate pe inspirație sau hazard. Nu mai avem timp să greșim...

Este un lucru de foarte mare importanță să facem toate acestea, în primul rînd pentru „naționala mare" dar și pentru celelalte echipe (B, tineret, juniori) care întruchipează pe plan internațional virtuțile și onoarea fotbalului românesc.

O politică globală și de perspectivă în pregătirea corelată a tuturor loturilor reprezentative, — iată „imperativul categoric" care nu mai poate fi ignorat, dacă vrem ca în viitor fotbalul nostru să se bizuie pe recolte sigure și nu pe roadele întîmplării.

Petre STEINBACH

R. COSMOC NU MAI ESTE LA FARUL

În ultima sa ședință, biroul secției de fotbal a clubului Farul Constanța a luat hotărîrea de a renunța la serviciile antrenorului Robert Cosmoc. Clubul constănțean duce, la această oră, tratative cu Petre Steinbach.

Alertă la poarta dinamovistă în meciul Universitatea Craiova—Dinamo București. Coman și Boc sînt pe cale să anihileze efortul periculantei extreme craiovene Martinovici

Foto: ION TESCOVEANU

CALEIDOSCOP

CEL MAI SIMPATIC FOTBALIST

A fost ales, în urma unui concurs tradițional, cel mai simpatic jucător al campionatului englez de fotbal, în persoana apărătorului Hughes de la Liverpool. El a întrecut cu peste 5 000 de voturi pe portarul clubului „Rexham" — Lyvessy. Pe locul trei, o veche cunoștință a amatorilor de fotbal din țara noastră, *Best*, de la Manchester United.

Deși a terminat la egalitate (1—1) echipa greacă a fost eliminată. În acest timp, în tribune, 25 de spectatori au încetat din viață ca urmare a unui atac de cord!

O ȘCOALĂ NAȚIONALĂ DE FOTBAL ÎN ANGLIA

Asociația de fotbal din Anglia și-a anunțat intenția de a înființa o „Școală națională de fotbal" cu program permanent, situată în parcul Lee Valley din estul Londrei. Aici se vor construi o clădire, terenuri de antrenament pentru diferite sporturi, o pistă de canotaj cu o lungime de 2 000 m și alte instalații, toate fiind puse la dispoziția fotbaliștilor echipei naționale și ai principalelor cluburi participante la competiții internaționale. În acest uriaș complex sportiv vor avea loc și toate cursurile speciale destinate jucătorilor, antrenorilor și arbitrilor, organizate de Asociația de fotbal din Anglia. Paralel, s-a anunțat intenția construirii, în zona respectivă, a unui stadion național acoperit care ar urma să ia locul stadionului Wembley, pentru meciurile internaționale ale reprezentativei Angliei. Acest stadion nu va fi realizat din fondurile Asociației de fotbal din Anglia, dar el va oferi o „casă" echipei naționale care, pînă acum, s-a antrenat și a disputat meciuri numai pe stadioane închiriate.

„FRUMUSEȚEA FOTBALULUI" s-ar putea intitula acest autentic balet aerian, înregistrat pe peliculă la memorabila finală A. C. Milan — Ajax Amsterdam.

UN EROU AL FLUIERULUI

Italianul Concetto Lo Bello este considerat drept cel mai curajos arbitru de fotbal din țara sa. Renumele său a trecut de multe granițele Italiei, mai ales după ce a dictat trei lovituri de la 11 m împotriva echipei gazdă în cursul unui singur meci. „Nu vă simțiți un erou?", a fost el întrebat după acest meci. „Curajul este o problemă destul de simplă", a răspuns Lo Bello. „Trebuie însă ca și ceilalți să-și dea seama că nu-ți este frică pe teren!"

ATENȚIE, CARDIACI!

Bolnavilor de inimă nu li se recomandă frecventarea meciurilor de fotbal. Aceasta este concluzia trasă de specialiștii greci după meciul disputat în primăvară, la Atena în sferturile de finală ale Cupei campionilor europeni, între A.E.K. și Spartak Trnava.

sportul în lume

Trimisul nostru special, **CONSTANTIN COMARNISCHI**, relatează:

TRĂGĂTORII ROMÂNI LA STARTUL UNOR NOI COMPETIȚII CONTINENTALE

VERSAILLES, 18 (prin telefon) — Nici nu s-au terminat bine europenele de skeet și iată că alte campionate continentale de tir sînt pe punctul de a începe, aici, în apropierea Parisului. În acest sens, la cartierul general al delegației sportivilor români de la hotelul Jeu de Paumme din Versailles s-a efectuat o rocadă: Sencovici, Pintilie și Danciu au plecat mai la București, iar în locul lor au sosit, în aceeași zi, trăgătoarele Ana Goreti, Georgeta Șerban, Edda Baia, Mariana Antonescu, junioarele Magda Borcea, Marina Vasiliu, juniorii Ilie Codreanu și Nicolae Coliban, precum și tinerii Ion Dumitrescu și Ștefan Popovici, însoțiți de antrenorul Mircea Baia. Garnitura a fost completată, la fața locului, de Gheorghe Florescu și de antrenorul Ion Lovinescu.

Acest lot compact a și început antrenamentele de acomodare — vineri fiind prima zi a campionatelor europene de tăiere, ca și a celor de arme cu glonț (ultimele deschise numai femeilor și juniorilor).

Iată programul complet al celor trei zile de întreceri: vineri, sîmbătă și duminică pe standurile de la Cleyes — Sous — Bois de la Bois d'Arcy: seniori individual (200 t), echipe (150 t), femei și juniori — cîte 150 t; poligonul național de tir (situat la jumătatea drumului dintre Versailles și Bois d'Arcy): armă standard culcat 60 focuri și 3×20 focuri, precum și arma cu aer comprimat 40 focuri picioare — femei și juniori — individual și pe echipe; poligonul de la Fontainbleau: pistol standard 60 focuri, pistol cu aer comprimat 40 focuri — femei și juniori — individual și pe echipe.

Cei 11 țintași români vor concura numai la probele de talere și pușcă. Ei au efectuat miercuri, împreună cu alți sportivi, primele luări de contact cu poligoanele, cu condițiile de tragere. Dar pregătirile vor continua cu asiduitate și joi — ultima zi înaintea festivității inaugurale a campionatelor.

Pînă atunci, antrenorul de la glonț, Mircea Baia, va mai avea de meditat pentru dezlegarea unor necunoscute pe care le implică alcătuirea echipelor.

VOLEIBALISTELE DE LA C. S. M. SIBIU ÎN TURNEU ÎN R. P. UNGARĂ

În primul joc: Epitök — C. S. M. Sibiu 3-2 (11, 8, -13, -15, 13)

BUDAPESTA, 18 (**prin telefon de la trimisul nostru, ILIE IONESCU**). În această perioadă de vacanță, echipa feminină de volei C.S.M. Sibiu întreprinde un turneu în R. P. Ungară.

În primul meci, susținut la Budapesta, voleibalistele sibience au întîlnit formația Epitök. Echipa gazdă, întărită cu cîteva jucătoare de la Dosza și Institutul de cultură fizică, a obținut victoria cu scorul de 3—2 (11, 8, —13, —15, 13), după o întrecere viu disputată, echilibrată, în care învingătoarea a fost cunoscută abia după 5 seturi. Gazdele s-au impus prin varietatea atacului și prin jocul mai bun în apărare. De notat că întîlnirea a avut loc în aer liber, pe vînt, condiții cu care jucătoarele noastre s-au acomodat mai greu decît partenerele de joc.

Miercuri, C.S.M. Sibiu întîlnește pe campioana țării gazdă, formația NIM Budapesta, în rîndurile căreia activează cîteva dintre componentele naționalei maghiare. Acest joc se va disputa în sală.

DIN NOU REMIZĂ PENTRU FL. GHEORGHIU

BELGRAD, 18 (Agerpres). Cu două runde înaintea terminării turneului de șah de la Liubliana, conduce în clasament maestrul iugoslav Planinci cu 9 p; 2. Gligorici — 8½ p; 3. Pue — 7½ p; 4—5. Florin Gheorghiu și Tringov — 7½ p. În runda a 13-a, Gheorghiu (cu negrele) a remizat cu Tringov. Planinci a cîștigat la Musil și Gligorici la Bajek.

ÎN CAMPIONATUL MONDIAL DE MOTOCROS

La Makkinga (Olanda) s-a disputat un concurs de motocros, contînd pentru campionatul mondial (clasa 250 cmc). Pe primul loc s-a clasat campionul belgian Sylvain Geboers (3 p), urmat de suedezul Ole Petterson (7 p).

DINAMOVIADA DE BASCHET

SOFIA, 18 (prin telex). — Timp de 5 zile, sala „Universiada" din Sofia va găzdui a IX-a ediție a Dinamoviadei echipelor masculine de baschet, la care participă echipele Levski-Spartak (Bulgaria), Ruda Hvezda (Cehoslovacia), Gwardia (Polonia), Dinamo (România) și Dinamo (U.R.S.S.). Turneul, care s-a bucurat întotdeauna de un mare interes, promite un spectacol de un înalt nivel tehnic, întrucît sînt prezenți numeroși titulari ai reprezentativelor țărilor respective. Astfel, în formația sovietică, alcătuită din jucători de la Dinamo Moscova și Dinamo Tbilisi, nu vor lipsi cunoscuții Shiereli, Ugrehelidze, Altabaev, Petrov ș.a. În selecționata poloneză vor evolua rutinații Likszo, Maleez, Lancevici, Zadiak etc. În reprezentativa Ruda Hvezda vor putea fi văzuți Dostal, Formanek, I. Kovarj și P. Kovarj, iar Levski-Spartak va alinia o formație întărită, urmare a fuzionării fostelor cluburi Levski și Spartak. Din formația bulgară menționăm numele internaționalilor Peicinski, Spasov și Dimov.

În prima zi de concurs se vor disputa meciurile Gwardia—Ruda Hvezda și Levski-Spartak—Dinamo (România).

Toma HRISTOV

SPRE UN NOU SISTEM DE CONTROL ANTI-DOPING

MILANO, 18 (Agerpres). — Comitetul director al federației internaționale de ciclism profesionist, întrunit la Milano, a cerut o suspendare temporară a normelor în vigoare pentru controlul anti-doping în cursele cicliste. În comunicatul dat publicității se precizează că actualul sistem de control anti-doping nu este cel mai bun, lipsindu-i garanțiile certe la care fiecare ciclist are dreptul. De asemenea, trebuie reconsiderată lista produselor dopante, care diferă de la o țară la alta. S-a hotărît formarea unei comisii care va studia noul sistem de control anti-doping.

-TELEX-TELEX-TELEX-TELEX-TELEX-TELEX-TELEX-

În preliminariile probelor de simplu ale turneului de tenis de la Wimbledon: masculin: Kudelka — B. Paul 6—2, 8—6, 6—4; Steele — Gardner 6—3, 6—2, 2—6, 6—4; Zuleta — McHugh 7—5, 6—4, 1—6, 6—2; Carlstein — Chanfreau 6—4, 6—3, 7—9, 6—8, 6—3; Yanagi—Lutz 6—2, 2—6, 6—2, 4—6, 7—5; Pokorny — Dell 8—6, 6—3, 6—3.

■

La Bergen (Norvegia), australianul Ron Clarke a cîștigat proba de 5 000 m în 13:40,4. Proba de 800 m a revenit lui Ralph Doubell în 1:49,3.

■

Cea de-a 7-a etapă a Turului ciclist al Elveției: Crans Montana — Lugano (225 km) a revenit lui van Springel (Belgia) în 6 h 40:58,0.

În clasamentul general conduce italianul V. Adorni, urmat de spaniolul A. Gonzales la 1:55.

Într-un meci contînd pentru „Cupa Alpilor" la fotbal, echipa vest-germană Alemannia Aachen a învins cu 3—1 (1—0) formația italiană Hellas Verona.

■

Campionul european de box la categoria grea, englezul Henry Cooper, își va pune titlul în joc la începutul lunii septembrie în fața lui Peter Weiland (R.F.G.).

sportul în turul româniei 69

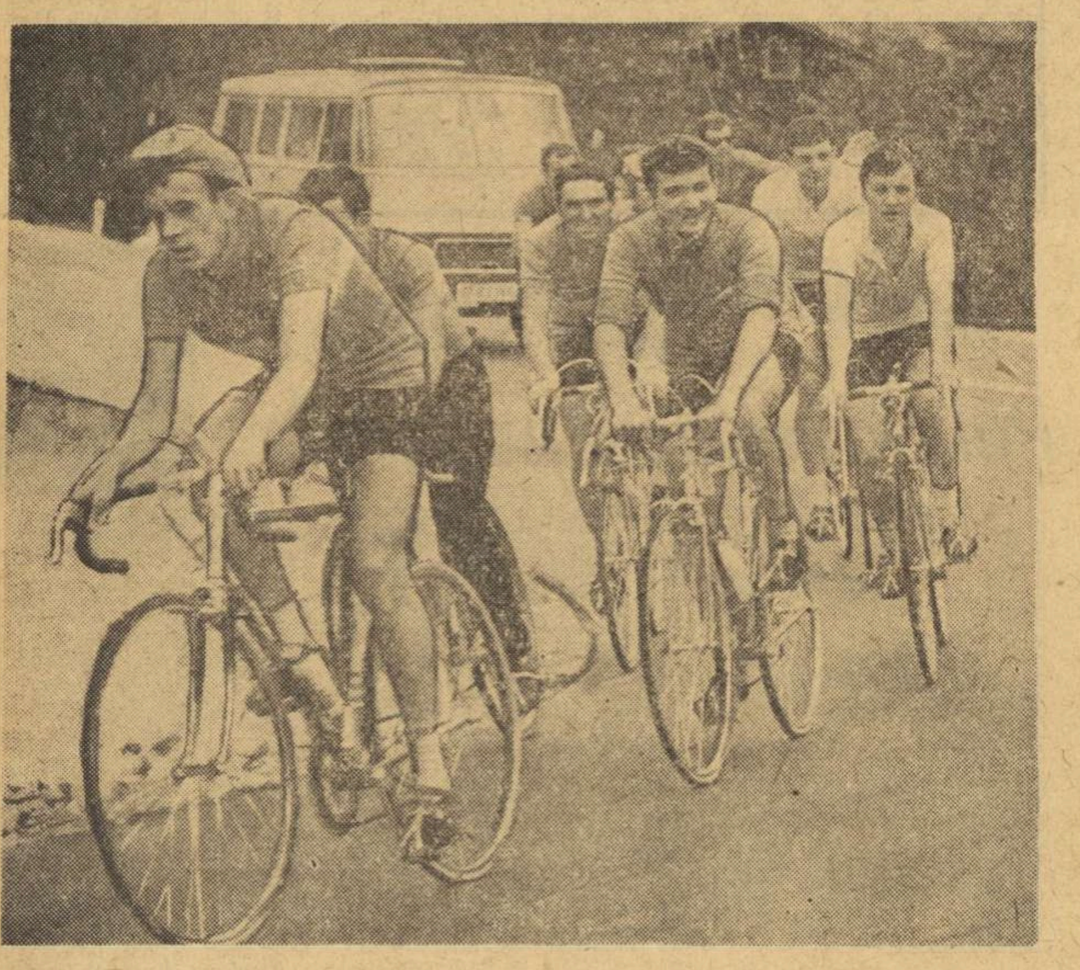

Un grup de alergători români la un ultim antrenament pe serpentinele Timişului.
Foto : T. MACARSCHI

În ajun, cercetînd barometrul cursei

(Urmare din pag. 1)

pentru rutierii amatori. Cu dînsul se reînnoadă o veche tradiţie a prezenţei franceze în Turul României : prin anii '36, '37 a fost camarad de echipă în Turul Franţei cu Pierre Gallien, acel splendid exemplar bărbătesc şi ciclist de rasă, cîştigător în acea epocă a unei ediţii antebelice a Turului României. De 12 ani la cîrma ciclismului amator de şosea din Franţa, Robert Oubron a cumulat o experienţă excepţională, din care nu vom întîrzia să împrumutăm. Dînsul consideră selecţionata pe care o prezintă aci drept o experienţă hotărîtoare pentru reprezentativa galică în Tour de l'Avenir şi este, deci, convins că modelul dat de Danguillaume în Cursa Păcii poate fi repetat la Bucureşti. De către cine ? Asta se codeşte să ne dezvăluie.

În portul dunărean, unde cu fiecare oră febra creşte chiar dacă se lasă amurgul, trăim ultimele ceasuri ale tracului, de la care nu sînt scutiţi nici autohtonii, coechipierii lui Gabriel Moiceanu şi Nicolae Ciumeti, nici chiar vecinii brăileni, constituiţi în echipă proprie, nici elevii lui Martie Ştefănescu, care s-au putut lipsi de dude, avînd propriile lor provizii de dulciuri, de la fabrica Dezrobirea din Braşov.

Începînd de joi dimineaţă se aşteaptă alte semne, perturbaţii sau stabilizări pe foile de temperatură.

ALTE DOUĂ DELEGAŢII AU SOSIT ASEARĂ

Aseară, la ora 20, cursa TAROM de Londra a depus pe pista de beton de la Băneasa alte două echipe de peste hotare care vor lua azi startul în Turul ciclist al României: formaţiile Olandei şi Belgiei. După îndeplinirea formalităţilor vamale, conducătorii, antrenorii şi sportivii au luat cina în restaurantul Aeroportului, cu care prilej am putut afla componenţa celor două delegaţii străine.

Dl. Hennie Schouten, conducătorul alergătorilor olandezi, ne-a prezentat echipa : Wim Prinsen, Bob Kroonen, Gees Koeken, Peter Van der Donk, Henk Benjamins. Vîrsta alergătorilor este între 20 şi 24 de ani.

Echipa Belgiei are în frunte pe cunoscutul rutier Paul Van Kerckhove. Alături de el figurează Hedve Vermeeire, Romain Vercauter, Ernie Deblaere şi Freddy Van Oudenhove. Toţi sînt membri ai clubului „Karel Van Wynendaele". Rutierii belgieni sînt însoţiţi de d-nii Eugene Mauws (conducător), Albert Bostyn (tehnician), precum şi de directorul de cursă Dierickx Roger. La ora 21,30 oaspeţii au luat loc în patru automobile şi au plecat la Galaţi, iar azi dimineaţă ei se vor prezenta la start, alături de ceilalţi rutieri români şi străini, pentru a începe „maratonul ciclist".

DE MÎINE, CITIŢI ÎN **sportul**

O PAGINĂ DEDICATĂ CELEI DE A XVIII-a EDIŢII A

„TURULUI ROMÂNIEI"

DIN CUPRINS:

Tableta „Învingătorul" de **DAN DEŞLIU**

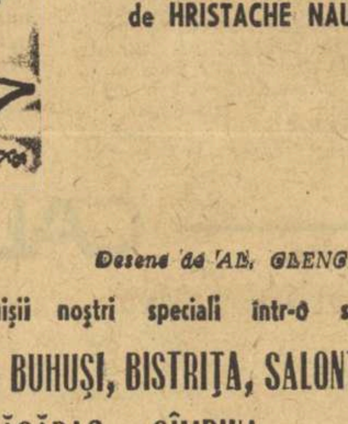

Reportaje de **VICTOR BĂNCIULESCU**

Cronici şi comentarii de **HRISTACHE NAUM**

Desene de AL. CLENCIU

Reportaje de la trimişii noştri speciali într-o serie de oraşe de pe traseu : **BUHUŞI, BISTRIŢA, SALONTA, DEVA, FĂGĂRAŞ, CÎMPINA**

IMAGINI TELEFOTO ÎN EXCLUSIVITATE PENTRU sportul

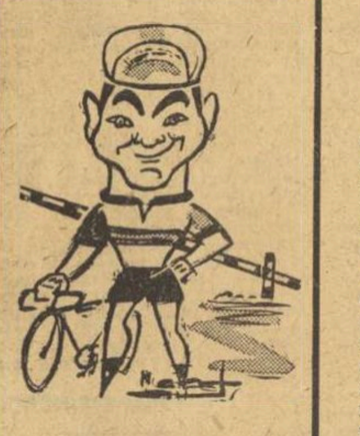

N. CIUMETTI (România)

GUY VIARD (Franţa)

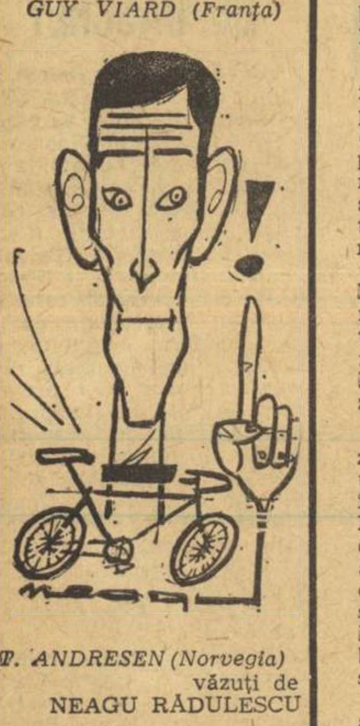

T. ANDRESEN (Norvegia) văzuţi de NEAGU RĂDULESCU

DIN „RADIOGRAFIA" MARELUI CIRCUIT

La ora cînd citiţi aceste rînduri, cea de a XVIII-a ediţie a „Turului României" a început. Octogenarul profesor Constantin Aslan, unul dintre întemeietorii sportului cu pedale din ţara noastră, a şi dat startul primului rutier în mini-etapa contracronometrului, cea care are doar menirea de a dărui plutonului un şef încă înainte de plecarea din Galaţi. Despre desfăşurarea acestei prime zile, a serialului ce se va încheia la 29 iunie, veţi citi însă ample comentarii în ediţia de mîine a ziarului nostru.

Pentru astăzi cîteva ştiri din tabăra stabilită provizoriu în Galaţi şi o succintă trecere în revistă a principalelor date ce trebuie reţinute în legătură cu înconjurul ţării pe bicicletă...

● A XVIII-a ediţie a „Turului României" se desfăşoară pe parcursul a 11 zile (19—29 iunie) şi programează 12 etape. Astăzi au loc două, iar în restul zilelor cîte una. Itinerarul este următorul : circuit în Galaţi şi, apoi, Galaţi — Bacău — Suceava — Vatra Dornei — Bistriţa — Cluj — Oradea — Timişoara — Arad — Hunedoara — Deva — Sibiu — Braşov — Bucureşti. Kilometraj total : 1 508.

● Se alcătuiesc clasamente individuale, pe echipe şi pe puncte — la sprinturi finale (etape), individuale, pe echipe, pe puncte şi pentru căţărători (generale). În fiecare zi se acordă două tricouri distinctive : tricoul galben, liderului în clasamentul general individual, şi tricoul violet, liderului în clasamentul general al sprinterilor (pe puncte). După cum se ştie, premiile în clasamentul tricoului violet sînt conferite de ziarul Sportul.

● Sosirile au loc în fiecare zi în jurul orei 17. Doar în ultima etapă caravana va sosi în Bucureşti — pe velodromul Dinamo — cu două ore mai devreme (în jurul orei 15). În aşteptarea caravanei, pe velodromul Dinamo se va desfăşura un concurs internaţional, la care vor lua parte cei mai buni ciclişti din ţara noastră şi din Bulgaria.

● Pe parcursul etapelor vor avea loc sprinturi intermediare : Tecuci şi Adjud — etapa a II-a, Piatra Neamţ, Tîrgu Neamţ şi Fălticeni — etapa a III-a, Cîmpulung Moldovenesc — etapa a IV-a, Huedin — etapa a VI-a, Salonta şi Arad — etapa a VII-a, Ilia şi Deva — etapa a IX-a, Sebeş — etapa a X-a, Făgăraş — etapa a XI-a, Sinaia, Cîmpina şi Ploieşti — etapa a XII-a.

● Iată şi sprinturile de căţărare : Dobreni şi Băltăteşti — etapa a III-a, Mestecăniş — etapa a IV-a, Păniceni şi Piatra Craiului — etapa a VI-a, Apold şi Cristian — etapa a X-a, Hula Bradului, Persani şi Vlădeni — etapa a XI-a, Predeal şi Cîmpiniţa — etapa a XII-a.

● Traseul fixat de organizatori pentru prima etapă — circuit contratimp la Galaţi : hotel Dunărea — strada Brăilei — str. Partizanilor (Ţiglina I) — str. Brăilei — prelungirea străzii Traian — faleza Dunării — hotel Dunărea. Total : 7,300 km.

● Comisia antidoping a delegat, în sfîrşit, un asistent medical, dotat cu ustensilele necesare pentru a recolta probe. Vor fi supuşi controlului antidoping primii trei clasaţi în etapă şi alţi doi rutieri desemnaţi prin tragere la sorţi.

● Din păcate, cursa a avut un prolog neplăcut. Plecaţi din Bucureşti la ora 10 dimineaţa, cicliştii din echipele României, R. D. Germane, Franţei, Elveţiei şi Norvegiei nu au sosit la Galaţi decît spre seară. Durata nepermis de lungă a acestei călătorii a fost cauzată de defectarea autobuzului pus la dispoziţie de I.E.A.B.S. Fără îndoială, faptul a creat un curent de nemulţumire în rîndul antrenorilor, care şi-au văzut elevii efectuînd cea mai grea etapă, încă înainte de a se da startul în competiţie. Ne pare rău că n-a fost de faţă şi conducerea I.E.A.B.S., care a dovedit o inadmisibilă nepăsare, lăsînd să plece pe traseu o maşină atît de uşor defectabilă —pentru a primi „complimentele" de rigoare ale întregii caravane. Oricum, o asemenea condamnabilă neglijenţă poate compromite în ochii competitorilor renumele nostru — de altfel, meritat — de buni organizatori.

● Comisia de organizare din Galaţi, deosebit de laborioasă, a reuşit — cu concursul organelor locale — să asigure sistarea totală a circulaţiei pe traseul primei etape, astfel că rutierii vor putea să-şi valorifice integral forţele.

● Primilor clasaţi, gălăţenii le vor oferi tradiţionale buchete de flori şi frumoase premii.

● Nu putem publica astăzi lista cu numerele de start ale cicliştilor, deoarece din cauza orei tîrzii de sosire a ultimelor echipe străine ea va fi definitivată abia înaintea startului în prima etapă.

● Aseară, începînd de la ora 20, a avut loc şedinţa tehnică, cu care prilej comisia de organizare a făcut cunoscut, încă o dată, reprezentanţilor de delegaţii la Turul României regulamentul de concurs.

Rutierii olandezi şi belgieni, în faţa Aeroportului Băneasa, la cinci minute după aterizare.

Foto : V. ONESA

RETROSPECTIVĂ

Cum etapa inaugurală, cea a circuitului în oraşul Galaţi, se... inaugurează astăzi dimineaţă, începem succinta noastră retrospectivă cu cea de-a doua etapă : Galaţi — Bacău. Ea s-a desfăşurat pentru prima oară în anul 1934, în cadrul primei ediţii a „Turului României". O etapă monotonă, pe o şosea neasfaltată — „infernală", scriau ziarele. Din care cauză, 12 abandonuri şi o medie orară de... 20,160 km. Învingător la sprintul final : „tricoul galben", Cornel Niţescu, din echipa României. El a fost urmat de G. Simov (Bulgaria), bucureşteanul D. Hrenciuc, Marin Nicolov (Bulgaria) — cîştigătorul ediţiei — şi V. Mormocea, căpitanul naţionalei. Aceştia au parcurs 180 km în 8 ore şi 55 min.

În anul 1968 s-a alergat pentru a doua oară, în istoria turului, etapa Galaţi — Bacău. Etapă agitată, pe o vreme urîtă. După o evadare reuşită — în care a fost un priceput animator — dinamovistul Walter Ziegler şi-a întrecut colegii de morişcă. Ziegler a îmbrăcat „tricoul galben" (pe care îl deţinuse Vasile Tudor) şi l-a păstrat pînă la capătul cursei, cîştigînd, după 8 ani, pentru a doua oară „Turul României".

EM. I.

GALAŢI — TIMP CONTEMPORAN

Pentru prima oară în istoria lungă a „Turului României", altui oraş decît Bucureştiului i s-a încredinţat cinstea de a flutura fanionul de start al competiţiei. „Marea buclă" începe la Galaţi. Există, de bună seamă, temeiuri care justifică alegerea. Anii din urmă au consacrat Galaţii, conferind străvechii aşezări de la cotul Dunării galoane strălucitoare în viaţa economică, spirituală şi sportivă a patriei. Leagănul construcţiei de vapoare româneşti şi, într-un viitor foarte apropiat, acela al siderurgiei, merită din plin onoarea, o justifică.

Folosim prilejul acestui start festiv provincial, spre a publica cîteva gînduri despre Galaţi, aparţinînd prodigiosului publicist local, ILIE TĂNĂSACHE.

Unul dintre cărturarii cu mare dragoste pentru străvechea schelă de la Marele Fluviu afirma în scrierile sale : *„O naţiune care aspiră să trăiască trebuie să ştie a-şi aminti"*. O viaţă întreagă istoricul V. A. Ureche (la Galaţi, o bibliotecă fondată de el, la început cu aproximativ patru mii şi ceva de volume, azi cu circa 300 000, îi poartă numele) s-a zbătut pentru oraş şi efortul lui, singular e drept, a reprezentat o scînteie de generozitate care s-a înnodat în timp cu alte asemenea scîntei.

Ce erau Galaţii în urmă cu un sfert de veac ? Portul, pe care Dimitrie Cantemir, la timpul său, citind însemnările unor călători străini, îl supranumeşte *„Veneţia şi Amsterdamul Mării Negre"*, iar Vlahuţă, în a sa România pitorească, îi înalţă un monument vibrant. Portul, lovit cumplit în cel de al doilea război mondial, cu 5 600 apartamente puse la pămînt. Portul, cu hamali şomeri, descinzînd direct din paginile fabuloase ale lui Panait Istrati...

Azi, afirmăm cu mîndrie întemeiată că la Galaţi o sumă de întreprinderi industriale, care-i compun coloana vertebrală, au intrat în conştiinţa întregii ţări pe porţile de triumf ale recunoaşterii. De aici pleacă spre apele mapamondului navele de construcţie românească, cu steagul tricolor la catarg. În fiecare port al lumii există o părticică din noi, noi reprezentînd mesajul paşnic de hărnicie al unui întreg popor, mesajul de inventivitate şi geniu românesc, bucuria tonică de a munci şi a trăi sub auspiciile marii fericiri socialiste pe care o durăm conduşi de partidul comuniştilor.

A vorbi despre industria Galaţilor înseamnă, înainte de toate, a nu uita efortul neîntrerupt cheltuit pentru reutilarea şi modernizarea vechilor întreprinderi, înseamnă a pune în ierarhia argumentelor, cu litere de o şchioapă, marile eforturi materiale pe care statul le-a făcut. În ultimii trei ani, mai bine de ŞAPTE MILIARDE LEI din visteria ţării au fost dirijaţi la Galaţi şi această infuzie de vitalitate îşi arată azi roadele din plin, anonim sau spectaculos.

...*„O naţiune care aspiră să trăiască trebuie să ştie a-şi aminti"*. — Cu peste un sfert de veac în urmă copiii de pe „rîpă" se scăldau vara în Dunăre şi aici, într-un loc anume, între apă şi malul galben, înalt, cineva îşi durase o casă. Iar ca izolarea să fie completă, îşi făcuse pînă şi o moară de vînt. Seara, la apus, umbra morii de vînt se rotea în apa vînătă, şi copiii se aşezau pe umbrele astea, apa îi fura la vale şi totul era ca într-o poveste, în care palele deveneau fermecate. Se petreceau toate acestea pe vremea cînd în oraş mai făcea încă vîlvă celebritatea unui boxer — *Panaitescu Zigoto* — de opt ori campion al României, glorie împărţită cu un halterofil recunoscut — *Pavel Gospodinov* — campion şi el, autor al unui record care era în vremea aceea superior celui mondial cu 3 kilograme. (La cererea lui de a participa la campionatele mondiale de la Riga, pentru a se oficializa performanţa sa, Federaţia de specialitate îi răspunde prompt : *„Vă facem cunoscut că Federaţia noastră nu dispune de fonduri pentru finanţarea deplasării dv."*). Se petreceau aceste lucruri în 1939...

„Rîpa" e azi unul dintre cele mai moderne cartiere construite la Galaţi, oraş în care mai bine de 40 la sută din locuitori s-au mutat în metaforele de beton şi sticlă ivite la „Ţiglina I", „Ţiglina II", „Ţiglina III", „Ţiglina IV", în „Mazepa", în cartierul nou „Dunărea". Oraşul s-a structurat şi s-a restructurat, a operat nu numai mutaţii de ordin geografic (prin atracţia pe care o exercită) ci şi mutaţii calitative, de alt ordin însă.

Galaţii se numără azi printre cele mai tinere centre universitare ale ţării, loc de debut în diverse profesii a peste 4 000 de ingineri şi a nu ştiu cîte mii de profesori de limba română, matematici, naturale, fizică şi chimie pentru şcolile generale...

Portul se numără printre aşezările în care bate ritmic, vibrant, o puternică viaţă spirituală, siderurgiştii şi navaliştii umplîndu-şi firesc timpul cu o seară de teatru, de operă, de operetă, de concert, cu ore de sport.

Primăvara, vara, toamna, duminicile sînt zile de reconfortare — uneori şi de nervi ! — pe noul stadion al oraşului (de peste 20 000 de locuri). Sînt ore de destindere cu Angela Năstase, campioană a României la paraşutism, sînt ore petrecute în jurul careului magic, în aşteptarea unor noi Zigoto, Jelesneac, Ciobotaru, Ilie Gheorghe, Ştefan Cojan. Pentru că acest sport atît de popular din totdeauna la Galaţi — boxul — are condiţii şi poate să continue tradiţia sa. (Să nu uităm faptul că, în 1923, actualul antrenor Constantin Nour îl întîlneşte la Galaţi, în zece reprize a trei minute, pe englezul Jeffries Lingdton şi, depăşind un handicap de 9 kilograme, cîştigă la puncte.)

În următorii ani, evoluţia neîntreruptă — industrială şi urbană — a oraşului va consacra şi alte mutaţii în bugetul de timp liber al cetăţeanului. Vara se va opta între plaja de la Dunăre şi noua plajă de pe malul Brateşului, cam prin locurile unde în 1906 un grup de ofiţeri de la Regimentul „11 Siret" organiza serbări sportive cu *„alergări de iuţeală în saci, înot, lupta cu frînghia, trecerea pe puntea fermecată"* în „Insula Dracului", serbări, desigur, nu pentru „vulg", terminate cu „bal şi focuri de artificii". Îi vom întîlni pe conlocuitorii noştri fie la noua sală de sport (de 2 150 locuri), fie la viitorul bazin olimpic, fie la noua popicărie, fie la noua bază de canotaj de pe Dunăre, fie la viitorul patinoar artificial de pe Bd. Coşbuc. Între aceste acolade uriaşe se înscrie existenţa acestui mare oraş al României socialiste, racordat definitiv la bucuria primenirilor fără egal, generate de epoca glorioasă pe care o edificăm.

Ilie TĂNĂSACHE

LA ÎNCHIDEREA EDIŢIEI

LIESEL WESTERMANN ŞI KINNUNEN AU REALIZAT NOI RECORDURI MONDIALE LA ATLETISM

În concursul internaţional de atletism desfăşurat aseară pe stadionul Walter Ulbricht din Berlin, **Liesel Westermann** a obţinut un nou record mondial la aruncarea discului-femei : 62,70 m (v. r. 62,54 m). La disc bărbaţi, atletul român **Nagy** a ocupat locul II cu 58,38 m după **Milde** (R.D.G.) cu 61,12 m. Alte rezultate : lungime — **Lyn Davis** (Anglia) 8,14 m, 800 m — **Matuschewski** (R.D.G.) 1:46,0, greutate femei : **Gummel** (R.D.G.) 18,47 m.

Tot ieri, la Tampere, atletul finlandez **Kinnunen** a obţinut un nou record mondial la aruncarea suliţei cu o performanţă de 92,72 m ! Vechiul record aparţinea lui **Ianis Lusis** (U.R.S.S.) cu 91,78 m.

DE DOUĂ ORI 11,3 PE 100 M !

La Halle (R.D.G.) două atlete au obţinut un rezultat foarte bun pe 100 m. Este vorba de Karin Balzer (în vîrstă de 31 de ani) şi Petra Vogt. Performanţele înregistrate constituie noi recorduri ale R.D.G. şi au fost obţinute cu vînt din spate de 1 m pe secundă.

ÎN VIZITĂ LA BIKILA ABEBE

Împăratul Etiopiei Haile Selassie, care se află în prezent la Geneva a părăsit pentru o zi oraşul elveţian pentru a-i face o vizită atletului Bikila Abebe, care se află internat într-un spital din Londra. După cum se ştie, Bikila Abebe a suferit în urmă cu cîteva luni un grav accident de automobil şi se află internat într-un spital din capitala Angliei.

PELE VA JUCA LA UN CLUB MEXICAN ?

Celebrul fotbalist brazilian Pele studiază propunerea de a se transfera la un club mexican. După cum scrie ziarul „Jornal da tarde", din Sao Paulo dificultatea realizării acestui proiect constă în faptul că Pele ar dori să plece în Mexic după campionatul mondial din 1970, în timp ce clubul care-l solicită pretinde ca „perla neagră" să joace în Mexic încă de la începutul anului viitor. Pentru transferul lui Pele s-a oferit importanta sumă de 750 000 de dolari ! Ca un amănunt suplimentar, se poate adăuga faptul că în prezent Pele este departe de forma sa de acum cîţiva ani. După meciul Brazilia—Anglia, Sir Stanley Rous a declarat : **„Privind meciul, nici nu mi-am dat seama că Pele este în formaţia Braziliei, atît de şters a jucat. În schimb, Tostao a fost cel mai bun de pe teren şi lui i se datorează, în mare măsură, victoria din meciul cu echipa noastră".**

Tiparul I. P. „Informaţia", str. Brezoianu nr. 23—25, Bucureşti

40368

Redacția și administrația: str. Vasile Conta nr. 16, tel. 11.10.05, interurban 72 și 286. Telex sportrom buc. 180.

PROLETARI DIN TOATE ȚĂRILE, UNIȚI-VĂ!

sportul

4 pagini 30 bani

Anul XXV — Nr. 580 (6014) ZIAR AL CONSILIULUI NAȚIONAL PENTRU EDUCAȚIE FIZICĂ ȘI SPORT Vineri 20 iunie 1969

CAMPIONATELE NAȚIONALE ȘCOLARE ÎN APROPIEREA LINIEI DE SOSIRE

TACTICA — PREOCUPAREA PRIMORDIALĂ A BASCHETBALIȘTILOR

Deși la startul actualei ediții au lipsit campionii anului trecut — Școala sportivă Constanța (b) și Școala sportivă Brașov (f), actualmente divizionare „B" — aspectul tehnico-calitativ al jocurilor n-a avut de suferit. Se practică un baschet cu trăsături moderne, vioi, se poate constata — spre lauda dascălilor tinerilor sportivi — o accentuată preocupare pentru combinații tactice, nu din cele mai simple. Am văzut evoluînd și adevărate speranțe: Vintilă Dumitru (Liceul 35 București), Naghy Ștefan (Tg. Mureș), Oct. Iencea (Timișoara), Ana Deak (Arad), Gabriela Ionaș și Doina Buga (Liceul 35 București), care corect îndrumate vor deveni, cu certitudine, elemente pe care baschetul nostru va putea conta în curînd.

Meciurile s-au desfășurat sub semnul echilibrului, nelipsind nici surprizele. Astfel, în prima zi, unii din favoriții turneului masculin, elevii Școlii sportive din Tg. Mureș, au fost învinși de tinerii baschetbaliști din Piatra Neamț cu 69—68, în ultimele secunde, după ce, tot meciul, conduseseră cu 5—10 puncte diferență. Această situație a mărit șansele băieților de la Liceul 35 (antrenați de V. Dăscălescu), care au dovedit o bună pregătire. În turneul fetelor s-a deta-

Dan ILIESCU

(Continuare în pag. a 2-a)

CATALOG

BASCHET: Șc. sp. Tg. Mureș - Șc. sp. Pitești (b) 57—56, Liceul 2 Tg. Mureș—Șc. sp. Rm. Vilcea (f) 55—24, Șc. sp. Timișoara—Șc. sp. Tg. Mureș (b) 78—65, Liceul 35 București—Șc. sp. Piatra Neamț (f) 91—62.

VOLEI: Șc. sp. Constanța—Șc. sp. Bacău (f) 3—0, Șc. sp. Ploiești—Șc. sp. Buzău (b) 3—0, Șc. sp. Timișoara—Șc. sp. Topliță (f) 3—2, Șc. sp. Brașov—Șc. sp. nr. 2 Buc. (f) 1—3, Steaua București—Șc. sp. Oradea (b) 3—1, Liceul nr. 8 Cluj—Liceul nr. 2 Rm. Vilcea (b) 3—0.

HANDBAL: Echipele au avut zi de odihnă.

Eleva Marghioliță Matei, de la Liceul nr. 4 Galați, a cucerit locul I la sărituri în lungime, stabilind și un nou record școlar, cu 1,69 m.

CARAIOSIFOGLU CU UN MINUT SUB RECORDUL PROBEI DE 20 Km MARȘ

La Lausanne a avut loc duminică un concurs internațional de marș pe distanța de 20 km. La startul competiției au fost prezenți 58 de concurenți din Franța, România și Elveția dintre care 51 au terminat parcursul. Sportivii români au evoluat cu un succes deosebit, reușind să se claseze pe primele patru locuri, Leonida Caraiosifoglu, cîștigătorul cursei, obținînd un nou record republican. Excelent s-a comportat și tînărul Nicolae Maxim. Iată rezultatele: 1. **LEONIDA CARAIOSIFOGLU (România) 1,30:19,0 nou record (v. r. îi aparținea din 1968 cu 1.31:22,6)**; 2. **Nicolae Maxim (România)** 1,30:42,0; 3. **Vasile Ilie (România)** 1.33:33,0; 4. **Marin Perșinaru (România)** 1.37:03,0; 5. Pfister (Elveția) 1.40:41,0; 6. Fenner (Elveția) 1.42:22,0.

Felicitări mărșăluitorilor români și antrenorului **Al. Stoenescu.**

REZULTATE DIN ALTE CONCURSURI

CRACOVIA: înălțime F. Jaworska (Pol.) 1,73; 4. Doina Munteanu 1,65; **lungime:** Haugland (Norv.) 7,72, 4. Vasile Mureșanu 7,56, 5. Doru Bădini 7,46; **1500 m:** Szordykowski (Pol.) 3:44,8. 13. Radu Rusu 3:50,8; **MOSCOVA:** 800 m: Ivanov (U.R.S.S.) 1:47,9. 16. Ion Damaschin 1:50,9. 18. Dumitru Tit 1:51,2; **1500 m:** Baran (Pol.) 3:40,6. 19. Ioan Nicolae 3:49,7; 20. Mircea Neamțu 3:49,8; **BUDAPESTA: 800 m** F. (selecție pentru echipa Europei): 1. Ileana Silai 2:05,4, Pigni (Italia) 2:05,6, Culcsar (Ung.) 2:06,8, Jehlicova (Ceh.) 2:07,4, Schmidt (RDG) 2:07,7, 7. Cecilia Berna 2:10,3... Maria Lincă 2:12,1; **1500 m:** Paola Pigni (Italia) 4:24,2, 3. C. Barna 4:37,8; **BUCUREȘTI:** concurs de verificare a lotului național: **100 m: Nichifor** 10,7; **200 m:** Jurcă 21,8; **400 m:** Deac 49,5; **800 m:** Gașpar 1,56,2; **1500 m:** Ungureanu 3:50,5, Barabaș 3:51,6, Grosu 3:56,0; **5000 m:** Andreica 14:54,0, Dima 14:54,2; **400 mg:** Mihăescu 52,8, Buhnilă 54,8; **3000 m ob.:** Cioca 9:06.8; **triplu:** Mihu 15,16; **înălțime:** Cernica 2,00; **disc:** Hodoș 47,70; **suliță:** Naghi 66,40; **ciocan:** Tibulschi 63.74; **FEMEI: 100 m:** I. Petrescu 12,2, R. Marinescu 12,4; **200 m:** Ec. Nourescu 25,6, G. Zaharia 25,7; **suliță:** El. Prodan 48,38; **disc:** St. Lesenciuc 48.74; **lungime:** M. Salamon 5,59; **greutate:** El. Elic 14,40.

IN CINCI ORAȘE DE PE CONTINENT

Sfîrșitul acestei săptămîni marchează participarea a numeroși atleți din țara noastră în cinci concursuri internaționale:

19—20 iunie. La **VARȘOVIA** sînt programate întrecerile tradiționalei competiții Memorialul Janusz Kusocinski la care

(Continuare în pag. a 2-a)

CONCURSUL INTERNAȚIONAL DE TENIS DE MASĂ

Examen pentru juniori!...

Astăzi, mîine și duminică, sala Floreasca va găzdui un concurs internațional de tenis de masă pentru juniori, la care participă reprezentativele de fete și băieți ale Iugoslaviei, Cehoslovaciei, Angliei, R.D. Germane, Ungariei, Poloniei și, bineînțeles, ale României.

Plasate în calendarul competițional cu puțin timp înaintea Criteriului european de juniori, care se va desfășura în Austria la mijlocul lunii iulie, partidele vor constitui un bun prilej de verificare a stadiului de pregătire la care au ajuns tinerii sportivi în preajma acestor importante confruntări internaționale.

Parcurgînd lista participantelor, se constată că, cu puține excepții, vom avea posibilitatea să vedem la lucru pe cei mai buni juniori de pe continent, principalii favoriți și la Criteriul european: Turai (Cehoslovacia), Stipancic (Iugoslavia), Doboși (România), Orlovski (Cehoslovacia) Drescher (R.D.G.) la băieți și Crișan (România), Grofova (Cehoslovacia), Srbec (Iugoslavia) și Uldrichova (Cehoslovacia) la fete. Prezența acestora la startul internaționalelor și dorința altora de a-și demonstra valoarea ne fac să întrezărim realizarea unor întîlniri spectaculoase, atractive, de un bun nivel tehnic. Vrem să vedem — toți iubitorii tenisului de masă — în ce măsură Carmen Crișan (cîștigătoarea ultimei ediții a Criteriului european) a progresat în jocul de mijloc și în atacul pregătitor și decisiv din forehand și rever; dacă Șerban Doboși are o mai bună mobilitate la masă; vrem să vedem — în general — dacă pașii realizați înainte de „tînăra generație" concordă cu sprijinul masiv ce i se acordă de către forurile noastre conducătoare.

Nădăjduim că vom avea ce vedea!...

Nicu NAUMESCU
maestru al sportului

Primele întreceri — azi, de la orele 9—13 și 16—20.

TURUL ROMÂNIEI

ÎNTR-O SINGURĂ ZI, DOI LIDERI: HEZARD (Franța) și WANZLIK (R. D. Germană)

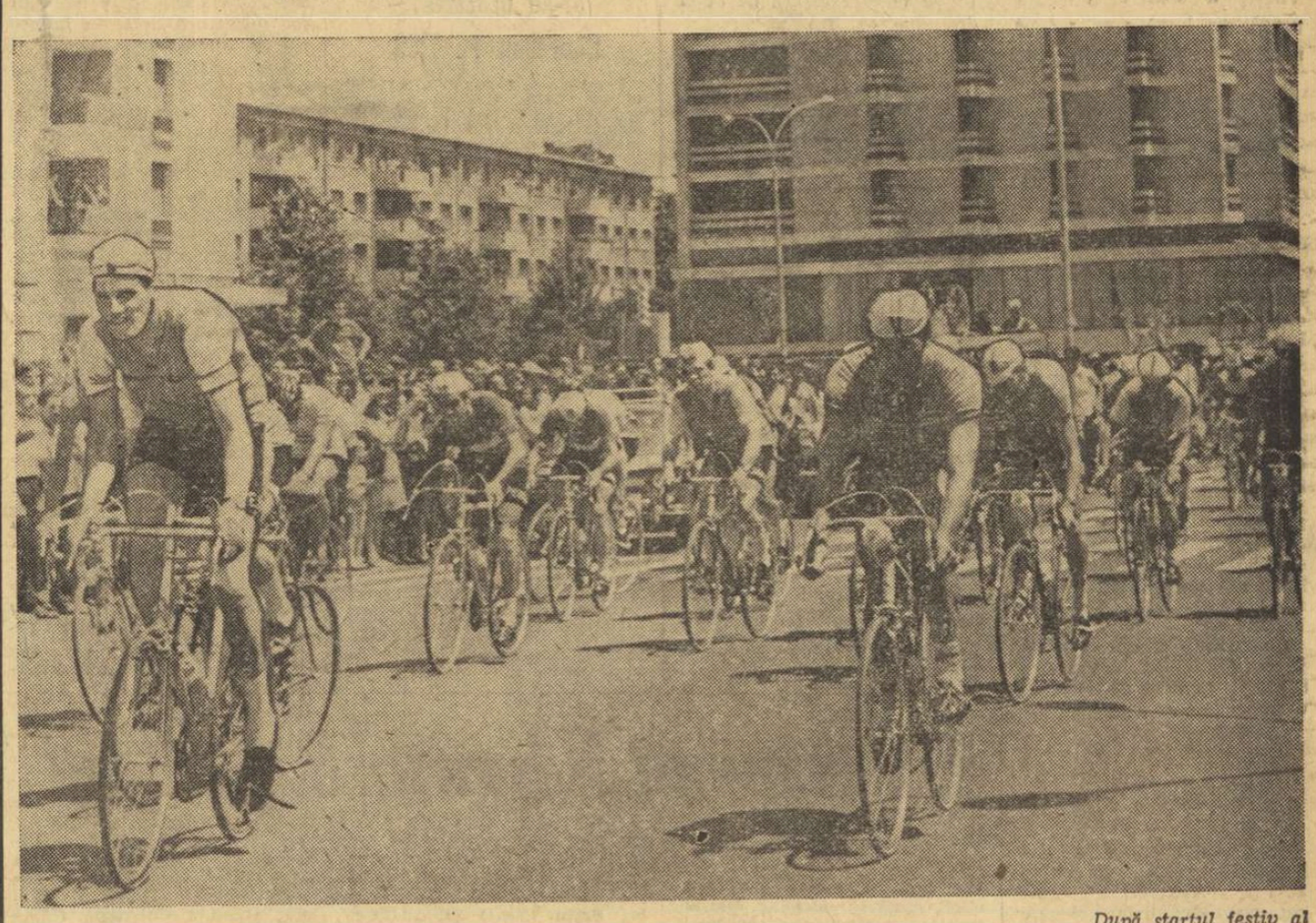

După startul festiv al etapei a II-a cicliștii rulează spre borna kilometrului 63 de unde au pornit spre Bacău.

• Mii de spectatori gălățeni i-au aclamat călduros pe concurenți • Dirijorul Robert Oubron și-a condus magistral elevul la victorie • 3 secunde între lider și al doilea clasat, 1:16,0 (!) între primul și ultimul

„Allez France!"

Cronici de H. NAUM

Peste meleagurile dunărene au coborît, încă din zori, valuri de căldură. Nici marele ventilator natural, bătrînul fluviu, n-a putut atenua canicula. Dar cicliștii, băieți curajoși, dăruiți cu trup și suflet sportului lor, n-au luat în seamă acest vrăjmaș — cum n-au luat în seamă nici unele mici, poate inerente, defecțiuni de organizare — și s-au prezentat veseli, ușor îmbujorați de căldură și emoție la startul primei etape a celei de-a XVIII-a ediții a Turului României. Pe lista de plecare au fost înscriși 59 concurenți din Belgia, Elveția, Franța, R. D. Germană, Olanda Norvegia și România. Un pluton select, valoros și-a făcut cunoscute intențiile chiar în această minietapă. Deși practic, cîștigul sau pierderea la o etapă contratimp individual de 6,300 km sînt neînsemnate, ei au luptat ca într-un veritabil final de tur, i-au stimulat la aceasta și entuziastul public local masat pe străzile circuitului, ca și dorința de a simți — încă de azi — răscolitoarea, plăcuta căldură a tricoului galben.

Din lupta aceasta cu acele cronometrelor s-a născut primul învingător al actualului înconjur ciclist. El este **Ives Hezard** — campionul militar al

(Continuare în pag. a 4-a)

FĂRĂ PETE NEGRE

În pauza hibernală a campionatului divizionar de fotbal, în aceleași coloane ale „Sportului", făceam un apel către cluburi să folosească timpul pentru o pregătire complexă, pentru o pregătire în care factorul educativ să nu fie lăsat undeva, într-un colț, ca umila Cenușăreasă din povestea care ne încînta copilăria și care a permis lui Walt Dissney să adauge încă o perlă la șiragul de capodopere cu care a înzestrat cinematografia.

Și rîndurile noastre, care însoțeau monotona coborîre a fulgilor de nea imaculată, se inspirau din anumite manifestări ale unor sportivi, componenți ai unor echipe în care sportul nostru își pune mari speranțe, atît în ceea ce privește rezultatele, cît, mai ales, pentru demonstrarea echivalenței dintre sport și un summum de calități morale menite să confere societății noastre un plus de prețuire. Se inspirau, deci, atît din comportări demne de laudă ale unor sportivi, dar, din păcate, și din unele care numai cinste nu făceau noțiunii de om — în principal — și de sportiv — în subsidiar Speram atunci, ca printr-o temeinică muncă educativă, o muncă dusă de oameni cu o calificare și pedagogică, nu numai profesională, să nu mai întîlnim pete negre, pete care să întineze o mișcare pe care am dorit-o și o dorim avînd puritatea cristalului

Dar, ca și în alte împrejurări, am încercat senzația acelei vox clamavit in desertum, în măsura în care unele comportări necorespunzătoare, pe terenul de sport sau în viața de toate zilele, s-au perpetuat.

Azi, în pragul unei noi quasi-vacanțe, vom face încă un apel. Un apel la forurile diriguitoare ale mișcării sportive de a privi cu maximă seriozitate această problemă și de a lua cele mai hotărîte măsuri prin care căror aplicare să fim, în viitor, scutiți de a mai consemna comportări antagonice față de morală.

Un apel la antrenori de a include în conspectele de muncă, pe un plan central, educația sportivilor care, în egală măsură, le sînt elevi.

Un apel la sportivii de orice categorie de a gîndi asupra obligațiilor majore pe care le au de a nu întina noțiunea de sportivi prin comportări necugetate, prin comportări irresponsabile care nu-i blamează numai pe ei ca persoană, ci și o întreagă mișcare, mișcarea sportivă românească. Și toate componentele care alcătuiesc această mișcare sportivă românească au obligația, în egală măsură, morală și patriotică, de a considera la justă valoare latura educativă a activității, pentru a nu îndepărta tineretul de la adeziunea față de sport și de a nu determina marea masă a iubitorilor de sport să ocolească stadioanele

În interesul sportului, deci, munca educativă să fie considerată la justa ei valoare. Pentru că, în acest domeniu sînt încă destule de făcut.

Niki Mihail BURILEANU

Și iadul cicliștilor e pavat cu flori

Reportaj de Victor BĂNCIULESCU

„HAI BRĂILA!"

Am avut curiozitatea să-l întrebăm pe președintele CJEFS, inginer Teodor Oprică, de cînd n-a mai cunoscut Galațiul o manifestație sportivă de o asemenea amploare. Răspunsul a fost: de doi ani, tot cu prilejul unui Tur al României. Într-adevăr, pînă și Robert Oubron — obișnuit cu astfel de evenimente — s-a declarat impresionat de entuziasmul cu care gălățenii au urmărit, de-a lungul splendidului traseu urban, lupta individuală, contra mersului implacabil al cronometrelor, dusă de cicliști. Și n-a scăpat observației împrejurarea că era vorba de o zi de lucru. Ceea ce nu i-a împiedicat, în special pe copii și adolescenți, să împînzească trotuarele și rondourile înierbate, urmărind eforturile solitare, încurajate de aproape — din automobilele însoțitoare și mai de departe — de către inimoșii localnici.

Indemnurile — stimulate de megafoanele anunțătoare ale dubei Loto-Pronosport — au fost adresate, aproape fără discernămînt, nu culorilor de pe tricou, ci omului încleștat de ghidon, pedalînd virtos. În lipsa unei formații locale, gălățenii au adoptat cu

(Continuare în pag. a 4-a)

„TROFEUL PETSCHOWSCHI" LA CRAIOVA

Testul sportivității

Miercuri după-amiază, publicul sportiv din Craiova a dat, poate, cea mai convingătoare probă a pasiunii sale fierbinți pentru fotbal și a dragostei cu care știe să-și înconjoare echipa favorită. Pe o ploaie torențială, un adevărat potop (meteorologii locali afirmă că ar fi căzut într-un interval de 15—20 de minute 18 litri de apă pe metru pătrat) și care a încetat doar cu cîteva minute înaintea începerii jocului, peste 10 000 de pasionați ai fotbalului din oraș și din împrejurimi (în timpul desfășurării partidei cifra aceasta a mai crescut) au venit, totuși, la stadion pentru a urmări evoluția favoriților lor în compania cunoscutei formații albaneze Dinamo Tirana.

Desigur, meciul acesta din „Cupa Balcanică" nu era lipsit de interes, dar trebuie să recunoaștem că fidelitatea masei de suporteri ai studenților fotbaliști craioveni, devenită de acum proverbială, a întrecut, parcă, de astă dată orice așteptări.

Față de acest nou și revelator argument, ne-a apărut cu atît mai meritată cîștigarea „Trofeului Petschowschi", pe care ne pregăteam să-l înmînăm, în pauza meciului, reprezentanților publicului craiovean.

Dar înainte de a ajunge la acest act, am fost, în minutele ce au precedat începerea partidei, martorii unei frumoase festivități, în cadrul căreia s-a decernat lui Martinovici, din partea ziarului local „Înainte", Cupa pentru cel mai sportiv jucător al Universității Craiova, iar lui Oblemenco și lui Zdrăilă (din formația de tineret-rezerve) premii pentru calitatea de golgeteri ai echipelor lor. Cu același prilej au fost răsplătiți și componenții lotului de tineret-rezerve al clubului craiovean, care au cîștigat locul întîi în competiția ce le-a fost rezervată.

După primele 45 de minute de joc, în pauză, a venit rîndul nostru să decernăm frumoasa cupă adusă de la București. Grație bunăvoinței manifestate și a sprijinului oferit de forurile locale, cărora ținem să le mulțumim și cu acest prilej, festivitatea a fost vibrantă, cu participarea entuziastă a tuturor celor prezenți pe stadion. O manifestare caldă, emoționantă, care ne va rămîne multă vreme în amintire.

Ceea ce a urmat — pe-

C. FIRĂNESCU

(Continuare în pag. a 3-a)

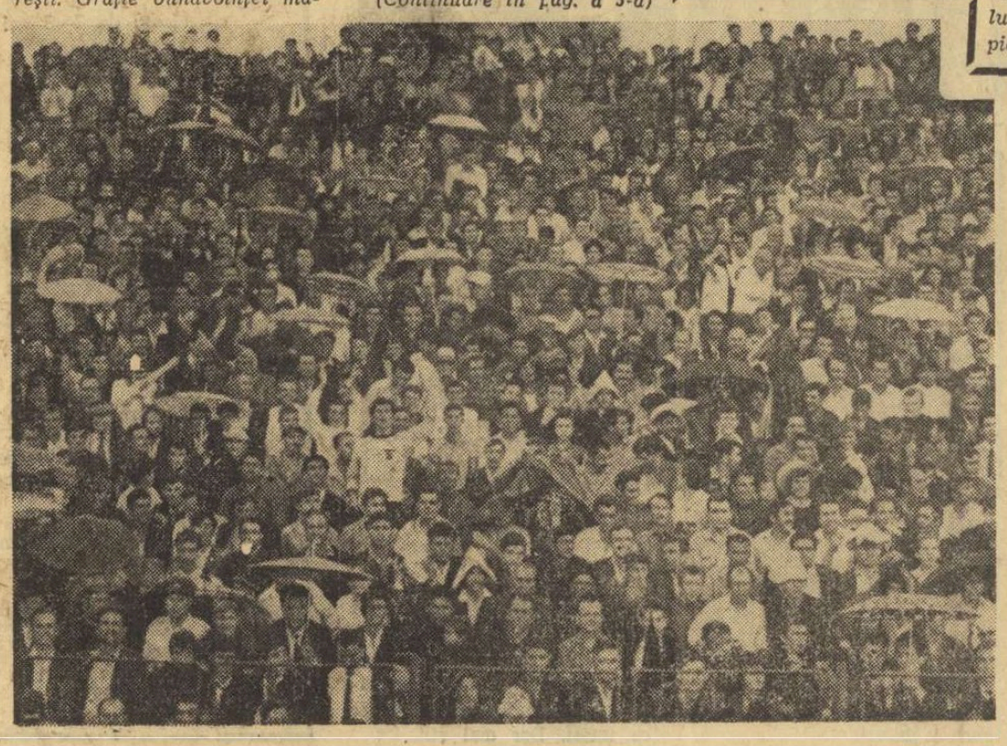

O RUNDĂ A REMIZELOR ÎN TURNEUL DE ȘAH DE LA SINAIA

SINAIA, 19 *(prin telefon, de la trimisul nostru).* — Joi după-amiază s-a desfășurat cea de a doua rundă a turneului internațional feminin de șah al României, găzduit în eleganta Casă de cultură din localitate. A fost o zi de luptă, deși marea majoritate a partidelor (5) s-a încheiat la egalitate: Nicolau—Veröci, Keller—Pogorevici, Jocici—Heemskerk, Reicher—Szota, Eretova-Kușnir. Singura întîlnire decisă: Georghieva-Dobson 1—0. S-a întrerupt partida Teodorescu - Perevoznic.

Astfel, după două runde, în fruntea clasamentului se află trei concurente care au acumulat 1½ p.: *Kușnir, Eretova și Reicher.* Astăzi se joacă partidele rundei a treia.

S. SAMARIAN

CAMPIONATELE NAȚIONALE ȘCOLARE

FINAL...

Turneele finale de volei școlăresc se încheie astăzi pe Stadionul Tineretului într-o atmosferă de calm în ce privește întrecerea fetelor — cîștigată de pe acum de elevele din Constanța și — și cu un derby masculin de mare respirație în care reprezentanții Clujului își dispută (cu mari șanse de reușită) primul loc în compania ploieștenilor, învingători merituoși în partida cu formația Liceului sportiv din Rm. Vîlcea. De fapt, în ce privește primul loc, întîlnirile dintre cele 3 echipe menționate — toate avînd în componență jucători de mare perspectivă — precum și presupusele surprize ale Stelei se bănuiau a fi determinante. Și așa a fost. Prima confruntare de miercuri, Șc. sp. Ploiești — Liceul sportiv Rm. Vîlcea, a scos în evidență pregătirea bună a celor două echipe — posesoare (la proporțiile vîrstei) ale întregului arsenal de mijloace și procedee voleibalistice — formații omogene, cu elemente talentate (Bobeică, Drăgan — căruia nu i-ar strica un dram de modestie — și Curteanu de la Șc. sp. Ploiești, Dumitrescu și Popescu de la Liceul sportiv din Rm. Vîlcea), capabile să facă față onorabil și în divizia A. Aceeași caracteristică a avut-o și partida de aseară — al doilea derby — în care vîlcenii au primit replica clujenilor.

Ce va fi astăzi? Vor furniza o mare surpriză băieții lui **M. Dumitrescu** (conduși la acest turneu de **Dan Pandele**) în fața echipei celei mai omogene și mai bogate în talente, Liceul N. Bălcescu Cluj? Greu de răspuns: Bălaș, Chiș, Ghic și compania nu acceptă — se pare — înfrîngerea, întrevăd posibilitatea cuceririi unui titlu național la care aspiră pe bună dreptate. **(A. B.)**

BASCHET

(Urmare din pag. 1)

șat pînă acum tot echipa Liceului 35 (antrenor prof. Gh. Benone) adeptă convinsă a apărării agresive pe tot terenul și posesoare a unei excelente pregătiri fizice.

Naționalele școlare tind să devină — și ediția jubiliară a confirmat-o — mai mult decît o competiție a elevilor, o bază sigură de pe care se lansează, an de an, talente autentice în sfera baschetului de performanță, dar și o întrecere de bun nivel care se urmărește cu interes și plăcere chiar de specialiști. Și pentru acest lucru tinerii jucători și profesorii lor merită calde felicitări.

VOLEIBALIȘTII ȘCOLILOR PROFESIONALE ȘI-AU DESEMNAT CAMPIONII PE 1969

Timp de o săptămînă, pe frumoasa bază sportivă a Școlii sportive din Constanța s-au desfășurat întrecerile finale ale campionatului republican de volei al școlilor profesionale. Bucurîndu-se de o excelentă organizare, cele 23 de echipe (băieți și fete) au oferit celor prezenți în tribune dîrze dispute. La băieți, titlul de campioană a revenit echipei de la Școala profesională „23 August" București (M.I.C.M.), urmată de Grupul școlar „Oțelul roșu" (Ministerul Metalurgiei) și Școala profesională mecanici agricoli Tulcea (C.S.A.). La fete, primul loc a revenit jucătoarelor de la Școala profesională M.I.U. Brașov. Pe următoarele locuri s-au clasat: Școala profesională „N. Crețulescu" București (M.C.I.) și Școala profesonală Alba Iulia (Centrocoop). Iată formațiile campioane: masculin: **ȘCOALA PROFESIONALĂ „23 AUGUST" București: Vasiliu, Popescu, Mincu, Codoi, Jemnea, Andrei, Cucuiețeanu, Șulea, Tudor, Boiean**; antrenor prof.: J. Săvulescu; feminin: **ȘCOALA PROFESIONALĂ M.I.U. BRAȘOV; Maria, Săndica, Tudorița Radu, Ioana Lungu, Veronica Sorica, Stela Neguțoiu, Hermina Barth, Victoria Receanu, Elisabeta Kerteszi, Valeria Mija, Liliana Dumitrescu**; antrenor: prof. Veronica Costin. **(Em. F.).**

actualități

CĂLĂRIE

Ieri pe baza hipică din Calea Plevnei au început întrecerile din cadrul campionatului de călărie. Iată rezultatele înregistrate după prima zi: *dresaj categ. ușoară* 1. Vlad Postelnicu (Centrul călărie Buc.) cu Adonis 328 p., 2. Vasile Tudor (Steaua) cu Landru 325 p., 3. Ștefan Tocaci (Mondial Lugoj) cu Sunet 320 p.; *obstacole: cat. semiușoară* 1. Enache Boiangiu (Centrul călărie Buc.) cu Columb 53,1 sec., 2. Dan Mihăilescu (Petrolul) cu Aprod 53,3 sec., Dumitru Loneanu (Steaua) cu Hazliu 53,4 sec.

Concursul continuă astăzi, de la ora 9,30 cu probele de dresaj și de la 17,30 cu proba de obstacole.

HALTERE

În cursul zilei de ieri, trei halterofili români, F. Balaș, Z. Fiat și Gh. Mincu au plecat cu avionul la Teheran, unde urmează să participe la un concurs internațional. Delegația sportivilor români este condusă de antrenorul Ștefan Achim.

Azi dimineață, tot pe calea aerului, echipa de haltere a României a plecat la Viena unde va întîlni sîmbătă seara reprezentativa Austriei.

Împreună cu antrenorii Ștefan Petrescu și Gh. Mănăilescu au făcut deplasarea halterofilii **Covaci, Rusu, Niculescu, Cristescu, Pintilie, Cristea** și **Herghelegiu.**

EXAMENELE VIITORILOR ANTRENORI

Mîine, de la ora 8, încep, în centrele București, Cluj, Timișoara și Iași, examenele din cadrul cursului de 1 an (fără frecvență) pentru formarea de antrenori, la toate ramurile de sport.

„CUPA DAVIS"

Tenismenii României în fața finalelor europene

Pe tabelul zonei europene a „Cupei Davis", au mai rămas doar două locuri libere. Aci vor fi trecute numele învingătorilor în cele două grupe, care desemnează pe reprezentanții continentului nostru în confruntarea supremă — finalele interzone. Cîștigătoarea grupei B (în care evoluează echipa României) va întîlni pe campioana zonei asiatice, anume India, iar învingătoarea primei grupe va fi opusă echipei calificate în zona americană. Spectatoare la toate aceste întîlniri este reprezentativa S.U.A., deținătoarea trofeului, care intră în joc o singură dată, în faimosul „challenge-round".

Deocamdată, vom asista la faza decisivă a întrecerii europene, în care țara noastră ia loc pentru prima oară în istorie, după splendida victorie a tenismenilor săi, cucerită la Valencia. Eliminînd puternica echipă a Spaniei cu 4—1, formația română se pregătește acum pentru o nouă întîlnire de mare răspundere, meciul cu U.R.S.S. Acest joc va fi găzduit de țara noastră, conform tragerii la sorți a capilor de serii în actuala ediție și — amănunt interesant — este prima întîlnire dintre tenismenii români și sovietici în cadrul „Cupei Davis". Datele probabile de disputare ale întîlnirii: 18, 19 și 20 iulie.

Adversarii noștri din finalele europene sînt binecunoscuți și redutabili. Ei s-au calificat printr-o victorie categorică (5—0) obținută în fața unei echipe italiene din care lipsea M. Mulligan, pus de federația peninsulară de specialitate pe lista „indezirabililor". În aceste condiții, trioul Metreveli — Lejus — Lihaciov s-a impus cu autoritate în fața echipei lui Pietrangeli, intrînd în finală fără să fi pierdut decît două jocuri (în meciurile cu Grecia și Canada).

Victoria obținută de echipa României, în semifinală, a avut un deosebit răsunet în cercurile specialiștilor. Comentînd rezultatul de la Valencia, cronicarul sportiv al ziarului francez „LE FIGARO" notează: „Dacă succesul echipei U.R.S.S. în detrimentul Italiei putea fi prevăzut cu precizie, în schimb cel al României părea mult mai puțin probabil chiar cu forfait-ul lui Santana din formația spaniolilor". *Într-adevăr, ibericii contau că Manuel Orantes, considerat acum de ei ca superior lui Santana, le va aduce calificarea mult dorită. Țiriac și Năstase au vrut însă altfel"...*

Revenind asupra fazelor pasionantului meci de săptămîna trecută, socotim demn de subliniat că această victorie românească, deși atît de categorică în proporțiile scorului, a fost smulsă totuși prin luptă dîrză, într-o serie întreagă de momente dramatice. Să amintim din nou că Ilie Năstase a jucat aproape 6 ore de tenis cu piciorul drept accidentat, că Ion Țiriac fusese egalat de Orantes, în puternica revenire a acestuia din seturile III și IV, iar la dublu, în setul decisiv, spaniolii ne-au condus la un moment dat cu 4—1... Tot meciul a stat de mai multe ori atîrnat într-un singur fir, cu răsturnări de scor emoționante, un „suspens" prelungit pe distanța a două zile de joc. În ultima, Țiriac îl mai învingea și pe temutul „Lis" Arilla, dînd însă vizibile semne de epuizare fizică. Meciul, însă, se terminase...

Peste încă o lună, deci, două mari finale. România întîlnește U.R.S.S., iar Anglia joacă împotriva sud-africanilor, în cele două confruntări care vor desemna echipele campioane ale zonei europene din suprema întrecere a tenisului.

Radu VOIA

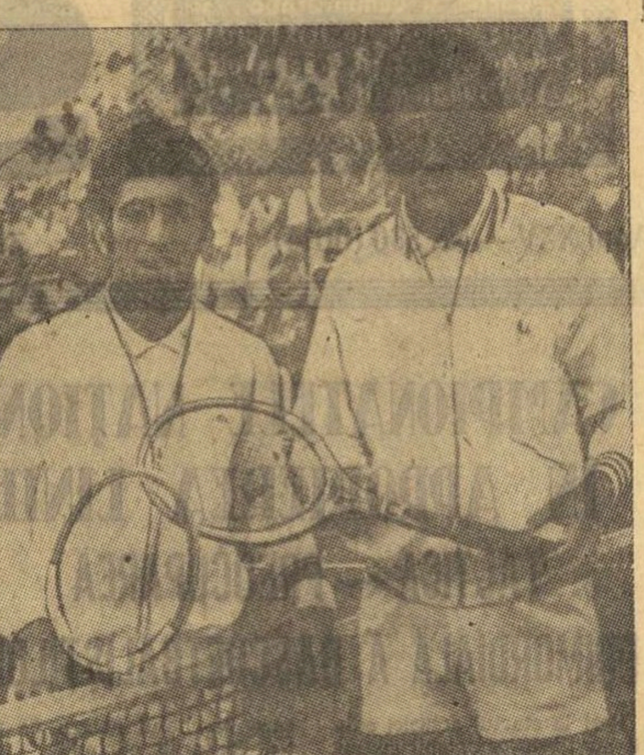

Manuel Orantes și Ion Țiriac înaintea splendidului lor meci, în care românul avea să-și adjudece o grea victorie după 3 ore și jumătate de joc.

PIETRANGELI (stînga) CĂTRE SANTANA ȘI ORANTES: — Ați fost finaliști anul trecut, acum sînteți la finele listei... (din „LE FIGARO")

AU ÎNCEPUT FINALELE CAMPIONATELOR REPUBLICANE DE AEROMODELE CAPTIVE

De ieri, start după start, își iau zborul de pe pista circulară de beton a Centrului de modelism de la Băneasa aeromodelele captive, în întrecerea pentru cucerirea titlurilor de campioni naționali. Selecționați în fazele pe orașe și județe, 57 de concurenți (din 17 asociații sportive) au început întrecerea cu un „arsenal" de 93 aparate-miniaturi de zbor, viteză (2,5 cmc) pe km lansat, curse, acrobație și machete zburătoare.

Anul acesta se pun în joc și titlurile la probele de viteză 5 și 10 cmc reactoare, întreceri reluate după 10 ani. Pentru prima oară la noi a fost introdusă și categoria „lupte aeriene" (combat). Campionatele se desfășoară în paralel pentru seniori și juniori. După primele încercări maestrul sportului Șt. Purice (Grivița Roșie) a realizat 197 km/h. El este urmat de Elvira Purice (Gr. Roșie) cu 188 km/h și D. Filip (Cimentul Turda) cu 185 km/h. Campionatele continuă pînă duminică, între orele 9–19.

V. CRAIOVEANU

Cu un minut sub recordul probei

(Urmare din pag. 1)

au fost înscriși următorii atleți români: **Serafina Moritz** (suliță) — campioana europeană de junioare în 1968, **Marghiolița Matei** (înălțime), **Viorel Suciu** (110 mg) și **Cristian Ivan** (prăjină).

21 iunie. ZLATE MORAVCE, în Cehoslovacia, triatlon de sprint. Este vorba de un concurs destul de puțin uzitat care cuprinde probe de viteză pe 60 m, 100 m și 200 m. Pentru a se clasa, un atlet trebuie să ia startul în cele trei probe. Țara noastră va fi reprezentată de juniorii **Tamas Szabo, Sorin Păsulă și Adalbert Darvaș.**

21—22 iunie. PARIS. A patra ediție a meciului de pentatlon și decatlon dintre echipele **Franței, Italiei, Iugoslaviei și României.** Precedentele ediții au avut loc la Merano, Senta și Cluj. Au făcut deplasarea: **Elena Vintilă** (4 400 p), **Anemarie Vitalios** (4 282 p), **Cornelia Popescu** (4 232 p), **Edith Schal** (4 202 p) pentru pentatlon, **Andrei Șepci** (7258 p), **Silviu Hodoș** (7188 p), **Vasile Mureșan** (7144 p), **Vasile Bogdan** (7093 p) și **Curt Socol** (7614 p — record — în 1968). În paranteze am notat rezultatele respectivilor atleți înregistrate cu ocazia concursului republican de primăvară al seniorilor din acest an (22 și 23 mai). Concursul va avea loc pe pista de tartan a vechiului stadion Colombes.

21—22 iunie. ZAGREB: concurs cu participarea unor tineri atleți români — **Dimitrie Grama, Francisc Gedeon, Ion Burcă, Gh. Monea, Maria Lincă** și **Ana Iacob.**

21—22 iunie. La **KOLN** are loc revanșa întîlnirii de anul trecut, de la Constanța, dintre echipele București și Köln. Organizatorii competiției au invitat și alți atleți români din provincie ca să participe în afara concursului. Din echipa Capitalei fac parte între alții **Carol Corbu, Mihai Zaharia, Șerban Ioan, Gh. Ungureanu, Ion Rățoi, Nicolae Perța, Dinu Piștalu, Mariana Goth, Lia Manoliu, Virginia Bonci, Valeria Bufanu.** Între invitați sînt **Olimpia Cataramă** (Cîmpulung), **Mariana Filip** (Roman), **Ileana Silai** și **Vasile Sărucan** (Cluj), **Csaba Dosa** (Tg. Mureș).

PE AGENDA COMPETIȚIONALĂ

În zilele următoare sînt programate mai multe concursuri de anvergură: **29–30 iunie,** la Piatra Neamț — campionatele republicane pentru juniorii mici (la 2 iulie vor avea loc probele combinate); **29 iunie,** la Constanța — meciul dintre echipele reprezentative feminine ale României și R. F. a Germaniei; **5–6 iulie,** la Sibiu — concursul republican al copiilor; **13 iulie,** la Poiana Brașov — întîlnirea dintre echipele reprezentative feminine ale României și Cehoslovaciei. Cu acest prilej, conform hotărîrii Comitetului european de atletism, se vor desfășura patru probe de selecție în vederea alcătuirii echipei continentului pentru meciul de la Stuttgart cu reprezentativa Americii. Este vorba de 800 m, lungime, disc și suliță, adică de probele la care atletele noastre **Ileana Silai, Viorica Viscopoleanu, Lia Manoliu** și **Mihaela Peneș** au obținut medalii olimpice la ultimele J.O. Pînă acum și-au anunțat participarea la selecție două dintre cele mai renumite atlete vest-germane, **Heide Rosendahl** și **Liesel Westermann.**

LA FINALELE PRIMEI DIVIZII DE POPICE

PROGRESUL TEHNIC S-A ÎNREGISTRAT. PE CÎND ȘI CEL ORGANIZATORIC ȘI DE ARBITRAJ?

Ediția inaugurală a diviziei naționale de popice a marcat un evident salt calitativ. Cele 10 formații feminine și tot atîtea masculine, angrenate în disputa pentru titlu, au obținut rezultate superioare de la o etapă la alta. Ce factori au determinat progresul? 1. Antrenamentul metodic, multilateral, impus de intensitatea competiției. 2. Obligativitatea de a primeni echipele cu elemente tinere și talentate, capabile de performanță. 3. Frecvența meciurilor în deplasare, pe arene necunoscute, în vederea cărora s-au făcut pregătiri speciale. 4. În sfîrșit, continuitatea în concurs.

Printre echipele care au depășit adesea granița celor 5000 p. d. la băieți și 2400 p.d. la fete s-au numărat Petrolul Ploiești, Flacăra Cîmpina, Olimpia Reșița, Voința Tg. Mureș (m). Laromet București, Voința București, Hidromecanica Brașov, Voința Tg. Mureș și, în mai mică măsură, Petrolul Ploiești și C.S.M. Reșița (f). În lupta lor pasionantă pentru cucerirea tricourilor de campioni au învins Laromet București și Petrolul Ploiești, antrenate de Iancu Burduloiu, I. Nicolici și, respectiv, Cristu Vînătoru. Conducerile celor două echipe au folosit de-a lungul întrecerilor următoarele formații de bază:

LAROMET: Elena Trandafir, Stela Andrei, Ioana Tuțuianu, Maria Szabo, Anișoara Ologoiu, Elena Vasile.

PETROLUL: C. Vînătoru, Dumitru C. Dumitru, Vasile Nicolescu, Vasile Stancu, Toma Nițulescu, Gh. Dodică.

Bilanțul ar fi favorabil pentru „toată lumea" dacă pretutindeni pistele de joc ar fi fost corespunzătoare, iar unii dintre arbitrii principali n-ar fi eronat rezultatele din cauza greșelilor de... adunare a popicelor doborîte. Cauzele se cunosc, despre aceste deficiențe am mai scris. Prin urmare, considerăm că e mai util să dăm cîteva sugestii pentru viitorul campionat.

— Pînă la reluarea activității competiționale oficiale să se verifice starea tuturor arenelor, înlăturîndu-se particularitățile care favorizează obținerea unor scoruri astronomice. Acum este posibilă această operațiune, grație aparatului de depistat defecțiunile tehnice, inventat de inginerul **Tudor Marin.**

— Nici un fel de indulgență față de indisciplină. Nici o scuză pentru echipele gazdă care nu asigură condițiile regulamentare de desfășurare a meciurilor (curățenia sălilor, popice și bile de bună calitate, galerie în limitele sportivității etc.).

— Organizarea unui curs de reîmprospătare a cunoștințelor arbitrilor, pentru a fi preîntîmpinate eventualele erori de calcul și regulament.

Tr. IOANIȚESCU

ARTA MIȘCĂRII

Nimic despre rezultate, la ora bilanțului

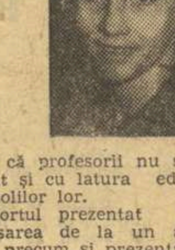

Școlarii sportivi au oftat pentru ultima dată în acest an școlar abia miercuri la prînz, cînd s-a tras linia și sub activitatea lor sportivă. Cum nu vreau să îngreuiez soarta celor care deja tremură la gîndul analizei concursului și cum nu este cazul să mai relev o dată comportarea celor bravi — deoarece am făcut-o la timpul potrivit, acordîndu-le note mari — iată-mă, așadar, pe urma acelor aspecte care, deocamdată timide, pot deveni stridente.

Se vede treaba că izul parăzilor modei care s-au ținut și prin Sala Floreasca a ajuns și pe la năsucurile micilor și mărișorilor gimnaști și gimnaste. Niște flăcăi, mai mărișori, parcă supărați că puful mustăților nu este destul de convingător întru bărbăția lor, și-au împodobit urechile cu favoriți rebeli, încîrlionțați, de-ți venea mai mare dragul să-i jumulești, mai degrabă decît să-i admiri. Moda a fost dintotdeauna mai darnică cu sexul frumos, punîndu-i la dispoziție un număr mai mare de elemente decorative. Sînzienele, nu prea multe, nu s-au lăsat prea greu ademenite de curentul hippy și dacă în privința costumului de gimnastică n-au putut face modificări, au purces la transformarea cosițelor, strînse cuminte pînă mai ieri cînd mergeau la școală, în zulufi atîrnători deoparte și de alta a capului că de-abia li se vedeau ochișorii ușor creionați pe la colțuri.

Se poartă ciorapii groși, trei sferturi, colorați și dacă Alina ar fi concurat cu ei greu aș mai fi putut lămuri pe cele cîteva năzdrăvane că un asemenea ciorap strică estetica piciorului și că, mai ales ca arbitra, am la dispoziție jumătate de punct pentru penalizarea purtării unui echipament necorespunzător, ceea ce de fapt am și făcut.

O fi Sala Floreasca încăpătoare, dar instalarea a nu mai puțin de zece aparate și prezența a tot atîtea echipe în același timp în concurs, a dat imbold temperamentelor sprințare să cam uite de disciplină și ordinea caracteristică acestui sport. Comenzile, din ce în ce mai voalate ale crainicului sălii, datorită insistenței cu care chema la ordine, nu erau luate în seamă așa cum s-ar fi cuvenit, ceea ce conduce la părerea că profesorii nu s-au prea ocupat și cu latura educativă a discipolilor lor.

Raportul prezentat arbitrilor, deplasarea de la un aparat la altul, precum și prezentarea individuală înainte și după executarea exercițiului, chiar dacă uneori era corectă, s-a pierdut în învălmășeala generală din sală, învălmășeală alimentată continuu de echipele care-și terminau concursul și rămîneau fără supraveghere. Apropo de raport și salut. Să nu se creadă cumva că am fi avut pretenția să ni se facă temenele cu mîinile încrucișate pe piept, așa cum i-am văzut pe gimnaștii japonezi, campioni olimpici, cînd salutau sau doreau să arate respectul lor față de profesor, antrenor, arbitru. Dar de aici și pînă la lipsa totală a unei ținute corespunzătoare este o diferență prea mare, ca să nu atragem atenția profesorilor noștri că n-ar fi rău să imităm pe japonezi, chiar dacă temperamentul nostru este mai exploziv.

Și pentru că veni vorba de profesori, le-aș reaminti cu respect că există o broșură editată de Federația de gimnastică, în care sînt trecute cerințele noii programe de clasificare, care oferă o lectură foarte plăcută celor interesați, înarmîndu-i totodată cu cunoștințele necesare participării în concurs. Nu de alta, dar pînă la apariția arbitrilor roboți noi cei veritabili avem întotdeauna dreptate că doar... oameni sîntem.

Elena LEUȘTEANU

PE ECRANE

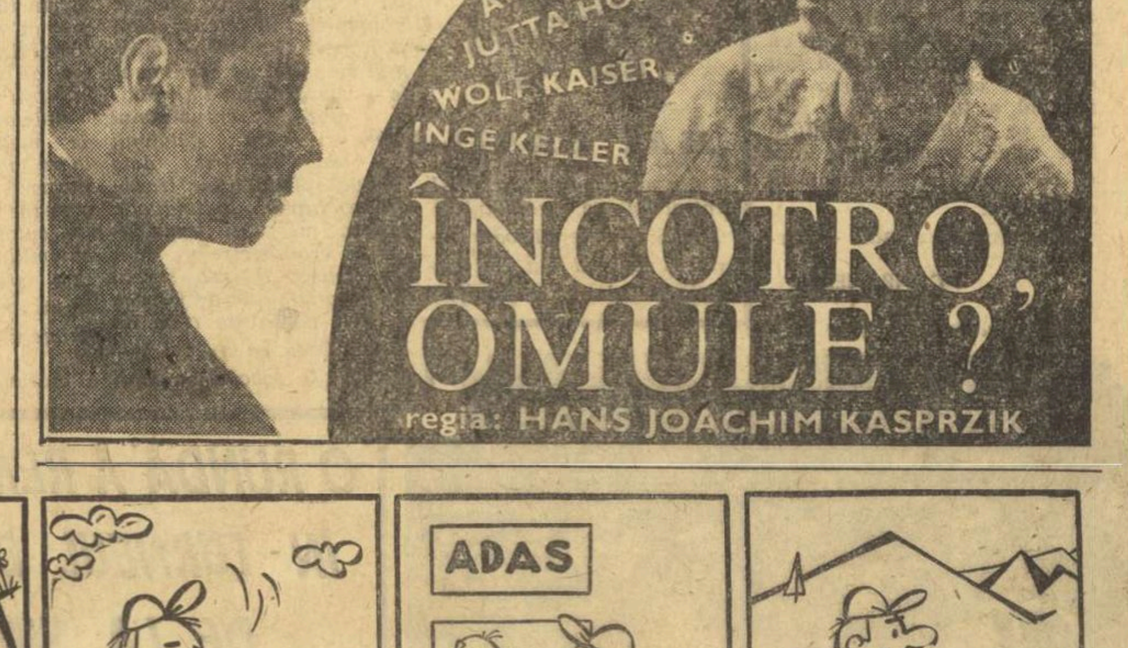

UTILĂ ȘI SPORTIVILOR:

ASIGURAREA „TURIST"

Însemnări ilustrate despre prevedere

Pe Costel Ștefănescu îl cunosc de mulți ani. Lucrează într-o mare uzină bucureșteană. În orele libere, la fiecare sfîrșit de săptămînă și — mai ales — cu prilejul concediilor de odihnă, Costel este nelipsit de la excursiile ce se organizează la munte. Mulți ani a practicat doar turismul. Apoi și-a... încercat forțele în alpinism.

S-a cățărat pe multe vîrfuri; a reușit să devină un component de bază în echipa asociației sale. Cîștigase, deci, experiență. Nu de mult a pățit însă o supărare. Putea fi evitată oare? Desigur, dacă era mai prevăzător. În general, nu toate supărările pot fi prevăzute. Există însă posibilitatea de a le diminua; o asigurare la ADAS.

Costel Ștefănescu încheiase astfel o asigurare. Chiar înainte de a pleca în concediu. Plătise 15 lei și i se înmînase o poliță pe care scria: ASIGURAREA „TURIST". Măsura de prevedere respectivă era valabilă timp de o lună, adică pe toată perioada concediului. Ea cuprindea atît eventualitatea unor accidente cît și pagubele la bunuri.

Ca urmare a accidentului, Costel a primit o sumă importantă de la ADAS. La fel s-ar fi întîmplat dacă ar fi avut pagube la bunurile rămase în gospodărie sau la cele luate în deplasare. Fără îndoială, urmările unei clipe de neatenție, de lipsă de prevedere, au mai durat o perioadă. Dar, nu prea lungă. Costel se antrena zilnic.

Și, acum cîteva zile, cînd l-am întîlnit la Poiana Brașov, avea în buzunar o Asigurare „Turist". — Bună, *mi-a spus el,* pentru fel de fel de situații. Mai știi ce se poate întîmpla? Pornesc într-o drumeție mai lungă. Vreau să ajung prin Făgăraș. De data aceasta doar ca turist. Dar mai știi...

UZINA DE POMPE

cu sediul în București, str. Ziduri Moși nr. 25 — Sect. III (lîngă Halele Obor) PRIMEȘTE ÎNSCRIERI PENTRU ȘCOLARIZARE PRIN UCENICIE LA LOCUL DE MUNCĂ

cu durata de 2—3 ani la următoarele meserii:

- **strungari**
- **turnători**
- **modelieri**
- **lăcătuși**

La meseria de turnător nu se dă examen de admitere.

Pe timpul școlarizării ucenicii vor fi plătiți: În anul I = 470 lei; anul II = 580 lei; anul III = 630 lei.

Candidații trebuie să fie absolvenți ai școlii generale de 8 ani, să aibă vîrsta între 15—18 ani, domiciliul în București ori în comunele subordonate precum și din județul Ilfov, aceia care pot face naveta ori au cazarea asigurată.

Acte necesare la înscrieri:

- **certificat de studii original**
- **certificat de naștere original plus copie**
- **fișa copilului**
- **examenul pulmonar**
- **analiza sîngelui (făcută cu cel mult 3 săptămîni înainte de examen).**

Relații suplimentare se pot obține zilnic la Serviciul Personal, telefon 35.19.16, Biroul Învățămînt, telefon 35.20.00, interior 905.

Mijloace de transport la uzină: tramvaiele 1, 4, 14, 21, 24, 26, troleibuz 85.

fotbal

SÎMBĂTĂ ȘI DUMINICĂ ȘEDINȚA LĂRGITĂ A COMITETULUI F.R.F.

După cum am comunicat la timp, Comitetul F.R.F. se va întruni sîmbătă și duminică, la București în ședință lărgită.

Pe ordinea de zi figurează următoarele puncte:

1. Analiza desfășurării campionatului 1968-1969 a echipelor divizionare A, B și C.

2. Informare referitoare la dezvoltarea activității fotbalistice în rîndul copiilor și juniorilor.

3. Regulamentul de organizare și funcționare a F. R. Fotbal.

MÎINE, LA PITEȘTI

F. C. Argeș — Rapid (amical)

Mîine, cu începere de la ora 18, cunoscutele echipe divizionare A, F. C. Argeș și Rapid, vor evolua în fața publicului piteștean, într-un meci amical.

Vardar — Rapid (întîlnire de veterani) 2-2 (1-2)

Zilele trecute a avut loc la Skoplje întîlnirea amicală de fotbal dintre echipele **Vardar** și **Rapid București** (veterani). Partida, contînd ca revanșă a meciului desfășurat în luna mai la București, s-a încheiat cu un rezultat de egalitate: 2—2 (1—2).

PE AGENDA „CUPEI BALCANICE"...

ECHIPA ROMÂNIEI: ANTRENAMENTE ZILNICE LA SIBIU

Ieri dimineață, lotului de tineret al României i s-au adăugat jucătorii de la „U" Craiova, care miercuri după-amiază au întîlnit pe Dinamo Tirana. Antrenorul federal Dincă Schileru a apelat și la serviciile craiovenilor Popa — fundaș și Strîmbeanu — mijlocaș.

În programul de joi a figurat pentru dimineață o plimbare în Dumbravă. După-amiază, a avut loc o scurtă ședință de pregătire teoretică, apoi a urmat un joc-școală cu echipa Chimia Făgăraș.

Pentru azi dimineață este prevăzut un nou joc-școală, cu un adversar localnic: formația de juniori a C.S.M.

PARTICIPANȚI LA CONGRESUL FEDERAȚIILOR DE FOTBAL DIN BALCANI

După cum am mai anunțat, sîmbătă, la Sibiu, va avea loc Congresul federațiilor de fotbal din țările balcanice. Pînă ieri, și-au anunțat participarea, la această importantă consfătuire, **D. Radev** — secretar general al federației bulgare, **Demetriu Vardanis** — președinte al federației grecești, **B. Kastrovici** — membru al biroului federației iugoslave, **Tarik Ozerengin** — secretar general al federației turce. Federația română de fotbal va fi reprezentată de **I. Șiclovan** — vicepreședinte, **I. Alexandrescu** — secretar și **Gr. Arjoca** — membru al biroului federal.

AZI SOSEȘTE ECHIPA TURCIEI

Comisia de organizare a „Cupei Balcanice" a fost anunțată că azi, la amiază, echipa Turciei va sosi cu avionul în Capitală. După-amiază, fotbaliștii turci vor pleca cu autocarul la Sibiu.

Tinerii fotbaliști greci, pe care-i vedeți în fotografie, alcătuiesc un „11" redutabil, în care antrenorul Dan Gheorghiadis își pune mari speranțe.

Program fotbalistic pe litoral

Într-o discuție avută cu prof. E. Mocanu, președintele clubului Farul Constanța, ne-a comunicat programul fotbalistic din acest sezon. Iată-l:

— 22 iunie: **Farul—G.V.A.V. Groningen** (Olanda);

— 3 iulie: **Portul—Slovan Bratislava** (Cehoslovacia);

— 6 iulie: **Farul—Slovan Bratislava**;

— 10 iulie: **Portul—Renania R.F.G.**;

— 10 iulie: **Farul—Slovan Bratislava**;

— 12 iulie: **Farul—Renania R. F. G.**

În prezent se duc tratative cu echipa Beeringen - Belgia ca să susțină 2 meciuri, la Constanța, în perioada 26 iunie — 6 iulie. De asemenea, se discută cu echipele Fenerbahce Istanbul (echipă în care evoluează Nelu Nunweiller) și Cernomoreț Odesa, pentru ca aceste formații să evolueze la Constanța în perioada 12—25 iulie.

C. POPA
coresp. principal

DIVIZIA A ÎN CIFRE

● În cele 240 de jocuri disputate în acest campionat s-au înscris 626 de goluri; 334 în tur, 292 în retur.

● 611 goluri au fost realizate de 150 de fotbaliști, iar 15 au fost autogoluri.

● Față de coeficientul de goluri pe meci înscrise în campionatul trecut, actuala ediție marchează o „productivitate" sporită: 2,60, față de 2,44.

● Cele mai multe goluri s-au înscris în repriza a doua, 344, din care 179 în tur și 165 în retur.

● 27 de variante de scoruri au fost înregistrate în actualul campionat; iată frecvența lor: 1—0 de 47 de ori, 2—0 (36), 2—1 (29), 1—1 (19), 3—1 (16), 3—0 (16), 0—0 (11), 0—1 (10), 4—1 (9), 1—2 (8), 4—0 (7), 3—2 (5), 0—2 (4), 4—2 (4), 2—2 (4), 5—1 (3), 1—5 (2) și cîte o dată scorurile 1—3, 3—3, 3—5, 2—3, 5—0, 4—4, 5—3, 0—3, 4—3, 6—0.

● Cele mai severe înfrîngeri le-au suferit A.S.A. Tg. Mureș, 0—6 cu „U" Cluj și „U" Craiova 0—5 cu Dinamo Buc.

● Cele mai eficace înaintări s-au dovedit a fi ale echipelor Dinamo Buc. (55 de goluri marcate), U.T.A. (50), Steaua (50). Cea mai slabă eficiență: Progresul (30), Petrolul (30).

● Cele mai slabe apărări: Vagonul (60 de goluri primite), „U" Craiova (47), A.S.A. Tg. Mureș (47); cele mai bune: U.T.A. (27), Dinamo Bacău (28).

● Cele mai multe goluri marcate de un jucător într-un meci: Oprea („U" Cluj) — 4, în meciul cu A.S.A.

● În cele 240 de partide disputate în campionat, arbitrii au dictat 67 de lovituri de la 11 m (28 în tur și 39 în retur). Fotbaliștii noștri însă, n-au reușit să transforme decît 46 (Circa 30 la sută dintre lovituri... irosite).

● Dintre jucătorii „specialiști" în loviturile de la 11 m menționăm pe Deleanu (Politehnica) care a executat 5 lovituri de „penalty", neratînd nici una, Suciu (Crișul) 4, Dembrovschi (Vagonul) 5 — una ratată.

● Au fost fotbaliști care au realizat și cîte două lovituri de la 11 metri într-un joc: Oaidă (Progresul) în meciul cu UTA, Dembrovschi (Vagonul) în meciul cu A.S.A. Tg. Mureș, Suciu (Crișul) în meciul cu A.S.A.

● Ratări de lovituri de la 11 m în „momente-cheie": Melenco, la scorul de 1—1 cu Crișul, N. Alexandru la 1—1 cu Politehnica, Balogh la 1—0 pentru Petrolul, Matei la 0—0 cu Farul, Prepurgel la 0—0 cu Dinamo Buc., Dridea la 1—0 pentru U.T.A., Stănescu la 2—1 pentru Vagonul, Mustățea la 0—0 cu Dinamo Buc., Sico la 1—0 pentru F. C. Argeș!

● Doar 8 echipe au terminat campionatul cu un golaveraj pozitiv: U.T.A. + 23, Dinamo Buc. +22, Steaua + 12, Rapid și „U" Cluj +8, Dinamo Bacău, Jiul și Crișul +3.

M. ORZEA

DUMITRACHE în... fruntea golgeterilor
Desen de Al. CLENCIU

CAMPIONATUL NAȚIONAL DE JUNIORI

Calificări cu ajutorul cornerelor

În ultima etapă a calificărilor pentru turneul final al campionatului național de juniori (29 VI—6 VII, la Brașov), s-au înregistrat următoarele rezultate: „U" Cluj — C.F.R. Cluj 1—0 (1—0); Electroputere Craiova — U.M. Timișoara 1—0 (0—0); Dinamo București — Progresul Brăila 4—0 (1—0); Politehnica Iași — Unirea Focșani 6—1 (1—0); S.S. Brașov — Crișul Oradea 0—0 — raport de cornere 4—3; Metalul București — F.C. Argeș 2—2 (0—1) — raport de cornere 6—2.

Beneficiind de un număr mai mare de cornere obținute, S.S. Brașov și Metalul București se califică, conform regulamentului, în etapa superioară a competiției. Tragerea la sorți a componenței celor două serii va avea loc în ziua de 29 iunie la Brașov.

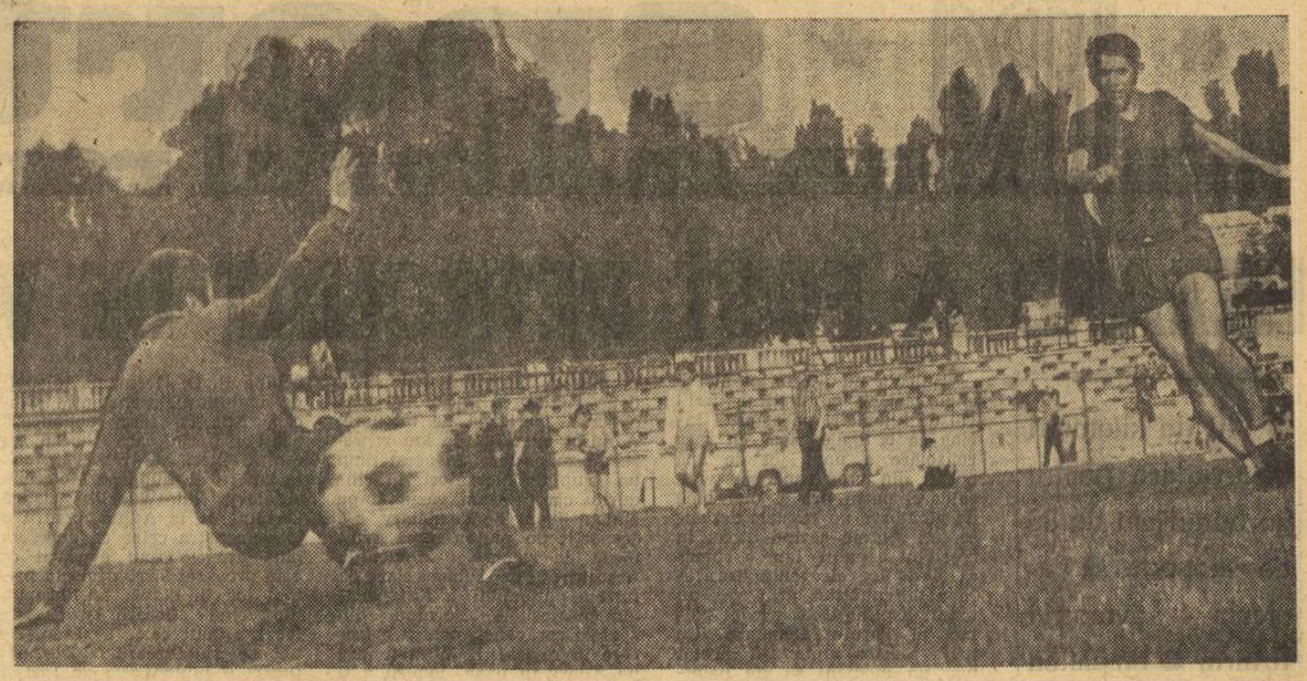

Fază din antrenamentul de miercuri al dinamoviștilor bucureșteni. Pircălab, lansat pe poartă, l-a surprins pe contre-pied pe Datcu, dar mingea va ieși pe lîngă bară...

Foto: T. ROIBU

ȘI ACUM, CUPA

La cîteva zile după consumarea actului final al celui mai dramatic campionat din ultimii ani, iată-ne în fața obișnuitului epilog oficial al activității competiționale interne — **Finala Cupei României.**

Așteptată în fiecare an ca un supliment de gală, Finala își onorează de cele mai multe ori promsiunile.

De ce?

Cel mai comod răspuns ar fi pentru că în marea majoritate a cazurilor, Finala SURPRINDE, desfășurîndu-se arareori cum te aștepți și de cele mai multe ori așa cum nu te aștepți.

Anul acesta, „competiția riurilor mici", „competiția knock-out!" ne furnizează surpriza de a nu aduce în finală nici o echipă-surpriză. Două MARI ale fotbalului românesc, Steaua și Dinamo București, se întîlnesc într-un derby de maximă atracție, de mulți ani capul de afiș clasic al soccerului român.

Duminică, în afara motivelor tradiționale care fac ca această partidă să fie întotdeauna o întrecere de înaltă tensiune se mai adaugă trei, pe care, fără îndoială, cele două protagoniste le cîntăresc cel mai bine:

1) în campionatul din anul acesta, ambele finaliste ale Cupei au ratat titlul. Steaua de la... distanță, Dinamo București la o lungime;

2) prin vrerea... hazardului, învinsa din Finala Cupei României nu va participa în acest an la nici o întrecere europeană, cele două competitoare române în „Cupa orașelor tîrguri" sînt deja desemnate;

3) Acum un an, Steaua a fost campioană, iar Dinamo a cucerit Cupa; cu alte cuvinte, aceste două puternice team-uri românești au cîștigat anul trecut cele două mari trofee ale activității competiționale interne. Anul acesta a mai rămas o singură satisfacție în joc, iar una dintre protagoniste va rămîne (și) fără ea...

CÎȘTIGĂTOARELE...

1933—34	Ripensia Timișoara	1953	Fl. Roșie U.T. Arad
1934—35	C.F.R. București	1954	Metalul Reșița
1935—36	Ripensia Timișoara	1955	C.C.A. București
1936—37	Rapid București	1956	Progresul I.C.O. Oradea
1937—38	Rapid București	1957—58	Știința Timișoara
1938—39	Rapid București	1958—59	Dinamo București
1939—40	Rapid București	1959—60	Progresul București
1940—41	Rapid București	1960—61	Arieșul Turda
1941—42	Rapid București	1961—62	Steaua București
1942—43	C.F.R. Tr Severin	1962—63	Petrolul Ploiești
1943—44	Ediție neterminată	1963—64	Dinamo București
1944—47	Nu s-a disputat	1964—65	Știința Cluj
1947—48	I.T.A. Arad	1965—66	Steaua București
1948—49	C.C.A. București	1966—67	Steaua București
1950	C.C.A. București	1967—68	Dinamo București
1951	C.C.A. București		
1952	C.C.A. București		

F. R. FOTBAL PREMIAZĂ

La pauza finalei „Cupei României", care se va desfășura duminică pe stadionul „23 August", Federația română de fotbal va decerna premii și distincții:

1. U.T.A. va primi Cupa și medaliile de campioană;

2. O cupă va fi decernată antrenorului NICOLAE DUMITRESCU pentru îndelungata și rodnica sa activitate la U.T.A.;

3. Trofeul Challenge al fair-play-ului, pentru ediția 1968—69, va fi decernat tot echipei UTA;

4. Cupa de campioană a campionatului de tineret-rezerve va fi înmînată căpitanului echipei Universitatea Craiova;

5. Antrenorului DUMITRU NICOLAE NICUȘOR (Dinamo Bacău) i se va înmîna „Cupa antrenorului", pentru merite în activitatea sa în ediția 1968—69 a campionatului republican;

6. Antrenorului BAZIL MARIAN (Dinamo București) i se va înmîna o Cupă pentru contribuția adusă (pregătirea unui număr mare de selecționabili) la activitatea echipei naționale;

7. Jucătorului DUMITRACHE i se va decerna „Cupa golgeterului" pe 1968—69, iar jucătorului LERETER i se va înmîna „Cupa sportivității";

8. Arbitrul AUREL BENTU va primi Cupa celui mai bun arbitru al anului, iar Cupa C.O.R. va reveni echipei care a dat cel mai mare număr de jucători echipei naționale.

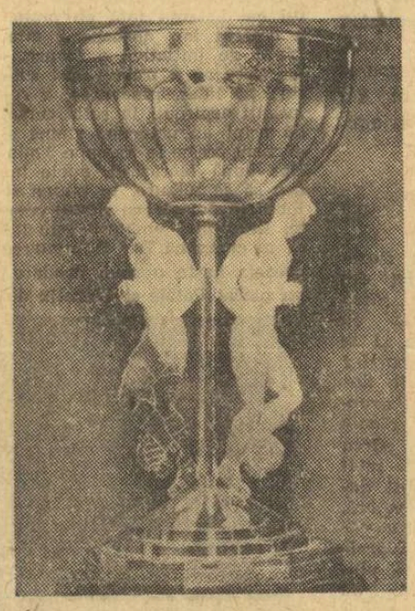

Cupa care va reveni U.T.A.-ei — formația campioană

Trofeul challenge pentru fair-play

sportul în lume

ÎN PRIMUL TUR LA WIMBLEDON

LONDRA, 19 (Agerpres). — La Londra a avut loc tragerea la sorți pentru jocurile din primul tur al turneului „open" de tenis de la Wimbledon care începe la 23 iunie. Campionul României, Ilie Năstase, va întîlni pe Tom Gorman (S.U.A.), iar Ion Țiriac va prima replica australianului Phillips Moore. Alte meciuri mai importante: Pilici (Iugoslavia) — Newcombe (Australia); Carmichael (Australia) — Mandarino (Brazilia); Battrick (Anglia) — Arilla (Spania); Ruffels (Australia) — Graebner (S.U.A.); Mukerjea (India) — Ralston (S.U.A.).

Preludii la Turul Franței

Pentru a treia oară consecutiv, Felice Gimondi a cîștigat Grand Prix Castrocaro. El a parcurs 77,820 km în 2 h 02:32,0 (medie orară 39,576 km).

Cea de-a 8-a etapă a Turului Elveției (Lugano—Davos: 196,500 km), a fost cîștigată de spaniolul Mariano Diaz în 6 h 15:49,0, urmat la 2:45,0 de V. Adorni. În clasament conduce Adorni; 2. Gonzales (Spania) la 2:21.

Cursa internațională Noyal-sur-Vilaine (115 km), a revenit lui Poulidor în 2 h 52:20,0.

CONCURSUL ATLETIC DE LA BERLIN

BERLIN. — Alte rezultate de valoare înregistrate în concursul internațional de aici. Atleta Okorokova (U.R.S.S.) a stabilit un nou record unional la săritura în înălțime cu 1,83 m, iar proba de aruncarea greutății (masculin) a revenit lui Hoffmann (R.D.G.) cu excelentul rezultat de 20,09 m.

Trimisul nostru special, CONSTANTIN COMARNISCHI, transmite:

ÎNCEPE ÎNTRECEREA PENTRU 24 DE TITLURI EUROPENE

VERSAILLES, 19 *(prin telefon).* Pe trei poligoane din preajma Parisului se dă startul, vineri, unor competiții deosebit de importante: *campionatele continentale de talere (aruncate din șanț) și de arme cu glonț numai pentru femei și juniori.* Gazdele franceze și-au asumat o sarcină ingrată, fiind lesne de înțeles greutățile care se pot ivi în organizarea simultană pe trei poligoane diferite (despărțite de distanțe kilometrice) a unor concursuri de o asemenea ampioare, ca cele de acum, unde se decern 24 de titluri europene. Desigur că nici tehnicienilor, diferiților comentatori și ziariștilor nu le va fi ușor să urmărească întrecerile. Dar, cel mai greu le va fi desigur concurenților. Tocmai de aceea participanții au venit din vreme la Versailles, ca să se acomodeze, să se antreneze. Și cum la fața locului au sosit toate pușile cunoscute se prevede o luptă îndîrjită care va genera, probabil, și rezultate mari.

Bunăoară, campionul olimpic de la Roma, Ion Dumitrescu, după ce s-a antrenat joi și a văzut cum trag și alți țintași, ne spunea că prevede la talere performanțe de valoare, în jur de 197—198 t. De altfel, la această probă, ca și la skeet, cele mai redutabile forțe internaționale sînt de origine europeană. Campionul continental este francezul Michel Carrega, cel mondial, belgianul Guy Renard, iar medaliatul cu aur de la J.O. din Mexic, englezul John Braithwaite. Aceasta pentru a nu mai reaminti de Czekalla (R.D.G.), sovieticii Alipov, Senicev, italienii Mattarelli, Rosini, Basagni, Ciceri, românii Dumitrescu, Popovici, Florescu, francezii Candello, Prevost, suedezul Karlsson, grecul Pangalos sau spaniolul Bladas. O adevărată adunare de ași la această a 30-a ediție continentală a campionatelor de talere.

Dacă talerele vor reuni valori certe, la probele armelor cu glonț rezervate în exclusivitate femeilor și juniorilor, competiția poate să însemne, mai cu seamă pentru aceștia din urmă, o întrecere a valorilor în devenire. Unii dintre actualii juniori avînd șanse să se numere printre protagoniștii campionatelor mondiale (peste un an) sau J. O. de la München.

Este semnificativă declarația antrenorului Mircea Baia: *„La juniori prezentăm cea mai tînără echipă din istoria participărilor noastre de pînă acum. Ilie Codreanu, Nicolae Coliban, ca și Marina Vasiliu vor mai conta încă doi ani ca juniori. Așteptăm cu încredere evoluția lor. Fetele doresc foarte mult să facă și ele o figură frumoasă. Și părerea mea este că sînt capabile de așa ceva, mai ales că două, Ana Goreti și Edda Bala, nu sînt niște debutante la europene".*

VOLEIBALISTELE SIBIENCE LA UN PAS DE O MARE SURPRIZĂ: 2-3 CU CAMPIOANA UNGARIEI

BUDAPESTA, 19 (prin telefon, de la trimisul nostru special, ILIE IONESCU). — În ultimul joc susținut miercuri seara la Budapesta, echipa feminină de volei C.S.M. Sibiu a întîlnit echipa campioană a Ungariei, **NIM Budapesta**, de care a fost întrecută cu 3—2.

După ce au cîștigat primele două seturi (15—9, 15—8), iar în al treilea conduceau cu 7—0, voleibalistele sibience au căzut în final, pierzînd setul la 11. Apoi nu s-au mai mobilizat suficient și au cedat celelalte seturi la 11 și la 5.

Deși învinse, voleibalistele sibience au meritul că au ținut în șah pe campioana Ungariei, în care activează majoritatea componentelor echipei naționale (media de vîrstă 23 ani și de înălțime 1,80). Din echipa română cel mai bine s-au comportat: **Rodica Popa, Cristina Popa, Vasiu și Țopa**, iar de la gazde **Maklari, Sebök, Banhegy.**

DINAMOVIADA DE BASCHET

SOFIA, 19 (prin telex). — În sala „Universiada" din Sofia a început a IX-a ediție a Dinamoviadei de baschet. Primul meci s-a disputat între Gwardia și Ruda Hvezda. După un joc de factură tehnică mediocră, victoria le-a revenit baschetbaliștilor polonezi în prelungiri cu scorul de 84—78 (71—71, 33—29).

A doua întîlnire a opus formațiile Levski-Spartak și Dinamo (România). Desfășurînd un joc superior, baschetbaliștii din țara gazdă au cîștigat cu 93—62 (50—27). Echipa română, lipsită de aportul titularilor Albu, Diaconescu și Novac, a practicat un joc greoi, în jumătatea de teren a echipei adverse, și a cedat aproape complet lupta sub panou.

Arbitrii Siniakov (U.R.S.S.) și Bezec (Ceh.) au condus următoarele formații: Dinamo: Visner (10), Cernea (22), Dragomirescu (16), Mazilu (8), Giurgiu (4), Antonescu (2), Haneș: Levski-Spartak: Dimov (16), Doicinov (19), Cotev (15), V. Spasov (14), I. Spasov (8), Arhanghelov (5), Matakiev (3), Mutafiev (3), Dukov, R. Spasov.

Toma HRISTOV

Testul sportivității

(Urmare din pag. 1)

rioadele de joc excelent al gazdelor, în rîndul cărora Oblemenco a fost cu adevărat magistral — a încununat cum nu se poate mai fericit această după-amiază fotbalistică craioveană.

Sub impresia încă proaspătă a celor petrecute timp de peste două ore pe stadion, n-am scăpat ocazia de a investiga cîteva opinii celor din jur. Bineînțeles, eram interesați să aflăm, în primul rînd, care sînt părerile în privința „Trofeului Petschowschi" și a celor ce l-au cîștigat.

Ne-am adresat mai întîi tovarășului MARIN NĂSTASIE, prim-vicepreședinte al Consiliului popular municipal Craiova. Fost fotbalist în anii copilăriei și ai adolescenței, mare iubitor al sportului, interlocutorul nostru a apreciat ca foarte utilă inițiativa ziarului „Sportul", declarîndu-și deschis satisfacția că încă de la prima ediție trofeul a revenit concetățenilor săi. Solicitat să ne exprime opinia în privința schimbărilor intervenite, în ultimii ani, în comportarea publicului craiovean, domnia-sa ne-a spus: „Consider că la producerea acestor schimbări calitative au contribuit mai mulți factori. Printre ei aș menționa: creșterea valorică a sportului din orașul și județul nostru, care oferă publicului o optică nouă în aprecierile sale; dezvoltarea bazei materiale, capitol la care stadionul Central ocupă locul de frunte și în legătură cu care trebuie pusă în evidență contribuția prin muncă patriotică adusă de foarte mulți dintre iubitorii sportului; munca educativă, la care și-au adus sprijinul toate organizațiile de masă". „În privința trofeului, *ne-a spus în continuare tovarășul Marin Năstasie,* el constituie un stimulent care ne obligă. Vă asigurăm că vom face totul pentru a nu-l ceda în anul viitor. Știm că în rîndurile publicului craiovean mai sînt încă unele elemente turbulente, care ar putea să ne facă de rușine, dar sperăm să creăm, prin masa spectatorilor corecți, o opinie puternică împotriva lor, să-i eliminăm din rîndurile noastre".

După meci, am avut ocazia să-l cunoaștem și pe conducătorul — unanim recunoscut — al celebrei galerii craiovene. Îl cheamă IONEL MIHAI și este mecanic la fabrica de confecții din localitate. Merge la fotbal de peste 20 de ani. Desigur, în calitate de oltean get-beget, s-a atașat cu trup și suflet echipei locale. Însoțește întotdeauna Universitatea Craiova în deplasările sale, iar la meciurile de acasă își are rezervat locul la tribuna a II-a. Grupul de suporteri condus de el și-a procurat cele necesare: clopote, sirene etc. „Pancartele ni le fac studenții de la Universitate" — *ne explică el. Este bucuros de cîștigarea trofeului oferit de ziarul nostru, pe care îl consideră meritat fiindcă — așa cum caută să ne convingă* — galeria oltenilor s-a disciplinat mult în ultima vreme".

Nu-l contrazicem. Doar ne-am dat și noi seama.

FRC
sportul în turul României
LOTO PRONO
69

HEZARD A FOST DETRONAT DE WANZLIK

● 140 de kilometri de evadare pentru un beneficiu de 86 de secunde ● Canicula — adversarul tuturor ● Un pluton de candidați la tricoul galben

Canicula nu i-a iertat nici o clipă, astăzi, pe bieții rutieri! 170 de kilometri pe asfaltul încins ca o tigaie, doar cu rara consolare a unui jet de apă pornit din vreo cană sau vreo căldare, patru ore și mai bine de vinătoare pe șoselele deschise, cu soarele căzînd direct în creștetul capului, iată o sumară și de loc elocventă descriere a dificultăților prin care au trecut aspiranții la tricoul galben al Turului României. Cu toate acestea lupta n-a încetat nici un moment să fie palpitantă, poate chiar mai pasionantă decît o carte de aventuri.

Plecați în jurul orei 13, din apropierea comunei Vasile Alecsandri, cam la 10 km de la ieșirea din Galați, cicliștii și-au permis la începutul etapei a doua (Galați — Bacău 170 km) o scurtă perioadă de tatonare. A durat exact 29 de km repriza de cunoaștere. În acest timp un grup de alergători, în rîndurile cărora l-am văzut și pe amicul Jean Claude Allary, s-a despărțit de pluton după zvicnirea de rigoare. Momentul, nesesizat sau subapreciat de forțele plutonului, a fost prielnic curajoșilor. Pornind din spatele caravanei, pentru o trecere în revistă, îl întîlnim însă pe Allary în pană. Pentru a fi readus fără eforturi în pluton, rămîn să-l ajute colegii de echipă Mollet și Hezard. Purtătorul tricoului galben a făcut un gest de pură noblețe, ignorînd însă datoria pe care o avea de a-și apăra trofeul în această situație. Cînd liderul își etala gentilețea, grupul fugarilor, așternut serios la drum, lua avans văzînd cu ochii. Creierul grupului avansat, din care făceau parte Walter Ziegler, Ștefan Cernea, Andrei Suciu, Al. Sofronie și norvegianul Siggen Realfsen a fost, fără discuție, bătrînul vulpoi al șoselelor, Gabriel Moiceanu. El a predat astăzi de la catedra ciclismului, ca un veritabil profesor. I-a organizat la trenă, a stins animozitatea creată de neparticiparea la efort a norvegianului Realfsen, le-a argumentat logic avantajul unei coaliții între oameni din echipe diferite.

După 23 km de la începerea acțiunii, avansul creat — 1 min — începe să dea siguranță fugarilor. Sprintul de la Tecuci revine lui Ziegler, dar mai important decît aceasta este faptul că distanța față de pluton a crescut la aproape 2 min. Lipsa de inițiativă a francezilor, care ar fi trebuit să-l susțină pe lider, precum și a celorlalți aspiranți la șefia cursei dă aripi animatorilor etapei și avansul crește la aproape 3 min. Dar după Mărășești, apele încep să se tulbure. În pluton se încearcă detașări și ritmul crește. Rezultatul vînătorii este încă în cumpănă. Dar frămîntarea aceasta naște o nouă evadare: au plecat Patzig și Wanzlik din echipa R. D. Germane, talonați de ambițiosul Constantin Ciocan. Atît de ferm acționează acest trio, în care Ciocan nu este o piesă de rezervă, încît la km 106 îl ajung pe Moiceanu și elevii lui. Wanzlik cîștigă sprintul de la Adjud, pentru a le demonstra celor ce duseseră pînă atunci greul evadării că este proaspăt și rivnește la primul loc în etapă. La început, pînă cînd fiecare își găsește focul, ritmul celor 9 scade. Apoi se stabilizează. Distanța fugari — pluton este de 1:30 și rămîne așa, chiar și atunci cînd încep să se zărească contururile Bacăului. Realfsen, omul care n-a dat nici o pedală în această după-amiază, începe să se agite. Simte că a sosit momentul să-și facă cunoscută prezența. Ceilalți îl privesc puțin amăriți, dar...

Norvegianul intră primul pe drumul ce duce la stadion, însă are pentru prima oară în etapa de astăzi un ghinion. Nu este atent la marcaj și, în loc să intre pe pistă, mai face cîțiva metri, suficient pentru a fi depășit de 7 din cei 8 alergători ai grupului. Pe pistă Wanzlik, veritabil vitezist, s-a detașat evident, a cîștigat ușor sprintul (locul I în etapă), bonificația de 30 s și tricoul galben.

Wanzlik va avea și el o misiune grea. Îl despart de Sofronie doar 3 secunde, iar în urmărirea sa se mai află o serie de valoroși rutieri români: Ciocan, Ziegler, Moiceanu. Siguranța sprintului poate să-i dea oarecari speranțe în mărirea acestui avans, dar este greu de crezut că urmăritorii săi vor aștepta finalurile pentru a-i răpi trofeul. Disputa este abia la început, iar valorile incontestabile prezente în pluton nu și-au spus încă cuvîntul. De aceea, așteptăm noi episoade la fel de pasionante, care să desemneze — spre final desigur — pe cei mai îndreptățiți la locul întîi.

★ ★ ★

CLASAMENTUL INDIVIDUAL AL ETAPEI A II-A, GALAȚI — BACĂU, 170 KM: 1. JURGEN WANZLIK **(R.D.G.) 4:05,56** (bonificație 30 s) — medie orară 41,470 km. 2. **Al. Sofronie** (România B) 4:05,57 (bonificație 15 s), 3. **W. Ziegler** (România A), 4. G. Moiceanu (România A), 5. B. Patzig (R.D.G.), 6. Șt. Cernea (Steaua), 7. C. Ciocan (România A), 8. S. Realfsen (Norvegia) — toți cu timpul 4:06,08, 9. A. Suciu (Dezrobirea) 4:06,19. Urmează un pluton, cronometrat în 4:07,22 — în frunte cu C. Koeken (Olanda), V. Burlacu (Steaua), I. Hezard (Franța), Șt. Suciu (Dezrobirea), T. Andresen (Norvegia) și F. Van Oudenhove (Belgia).

CLASAMENT GENERAL INDIVIDUAL, **după două etape: 1.** JURGEN WANZLIK **(R.D.G.)** 4h 13:50 (număr de concurs 30), 2. **Alexandru Sofronie (România B)** la 3 s (49), 3. **Constantin Ciocan (România A)** la 20 s (44), 4. W. Ziegler (România A) la 26 s (42), 5. G. Moiceanu (România A) la 30 s (41), S. Realfsen (Norvegia) la 39 s (37), 7. Șt. Cernea (Steaua) la 44 s (52), 8. B. Patzig (R.D.G.) la 49 s (26), 9. A. Suciu (Dezrobirea Brașov) la 55 s (62), 10. Y. Hezard (Franța) la 1:39 (21), 11. Șt. Suciu (Dezrobirea) la 1:45 (61), 12. H. Bürki (Elveția) la 1:50 (18), 13. V. Tudor (România B) la 1:53 (47), 14. C. Koeken (Olanda) la 1:54 (33), 15. V. Burlacu (Steaua) la 1:54 (55), 16. C. Grigore (România B) la 1:54 (46), 17. A. Mollet (Franța) la 1:54 (23), 18. W. Prinsen (Olanda) la 1:55 (34), 19. T. Puteriu (Steaua) la 1:55 (54), 20. C. Kroonen (Olanda) la 1:56 (31), 21. P. Menard (Franța) la 1:56 (25), 22. K. Kvernerud (Norvegia) la 1:56 (38), G. Viard (Franța) la 1:56 (24), 24. T. Andresen (Norvegia) la 1:57 (36), 25. H. Vermeeren (Belgia) la 1:58 (1), 26. R. Dertz (R.D.G.) la 1:58 (29), 27. R. Vercauter (Belgia) la 1:59 (2), 28. H. Benjamins (Olanda) la 2:00 (32), 29. I. Ardeleanu (Steaua) la 2:03 (53), 30. E. Rusu (România A) la 2:03 (43), 31 J.V. Allary (Franța) la 2:04 (22), 32. V. Selejan (România B) la 2:04 (50), 33. E. De Blaere (Belgia) la 2:05 (3), 34. N. Ciumeti (România B) la 2:06 (48), 35. Fr. Gera (Steaua) la 2:06 (51), 36. F. Van Oudenhove (Belgia) la 2:07 (4), 37. W. Egyed (Dezrobirea) la 2:09 (65), 38. S. Huster (R.D.G.) la 2:09 (27), 39. I. Cosma (România A) la 2:10 (45), 40. P. Van Kerkove (Belgia) la 2:10 (5), 41. I. Selejan (Dezrobirea) la 2:12 (64), 42. J. H. Windisch (R.D.G.) la 2:15 (28), 43. M. Vaucher (Elveția) la 2:29 (17), 44. G. Tănase (C. S. Brăila) la 5:17 (57), 45. L. Yli (Norvegia) la 15:17 (39), 46. P. Donk (Olanda) la 15:20 (35), 47. Șt. Ene (C. S. Brăila) la 15:53 (58), 48. M. Hrisoveri (C. S. Brăila) la 16:09 (59), 49. M. Voegeis (Elveția) la 16:26 (16), 50. V. Rățoi (Metalul Plopeni) la 16:29 (69), 51. Șt. Bălan (Metalul) la 16:50 (63), 52. I. Ajoghin (Metalul) la 23:31 (70), 53. Gh. Ciumeti (C. S. Brăila) la 24:03 (60), 54. J. Richner (Elveția) la 24:07 (20), 55. D. Nemțeanu (C. S. Brăila) la 34:13 (56), 56. M. Rîndașu (Metalul) la 34:26 (66), 57. E. Guidali (Elveția) la 34:34 (19), 58. S. Suditu (Dezrobirea) la 34:58 (63), 59. Gh. Răceanu (Metalul) la 35:09 (67).

CLASAMENT GENERAL PE ECHIPE, **după două etape: 1.** ROMÂNIA A 12h 42:34, 2. **R. D. Germană** la 1:30, 3. **România B** la 2:46, 4. Norvegia la 3:14, 5. Steaua la 3:15, 6. Dezrobirea Brașov la 3:45, 7. Olanda la 4:12, 8. Franța la 4:25, 9. Belgia la 4:50, 10. Elveția la 19:24, 11. C. S. Brăila la 35:23, 12. Metalul Plopeni la 53:47.

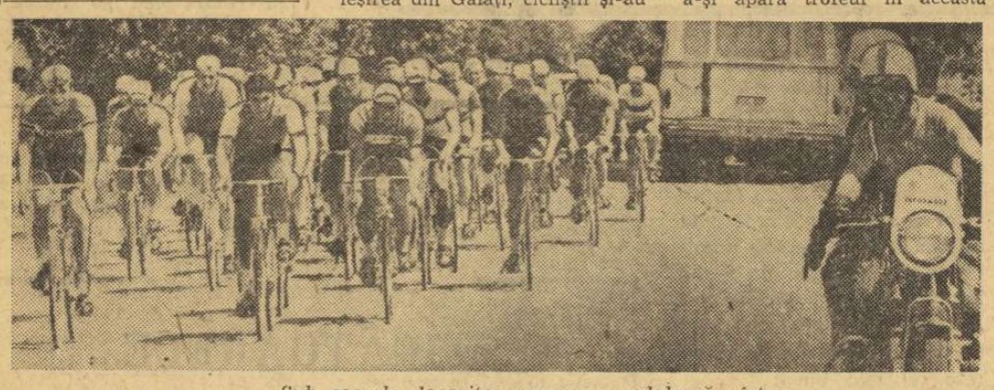

Sub soarele dogoritor caravana pedalează virtos

Învingătorul

Tabletă de Dan DEȘLIU

Jocul ambiției și al întîmplării

Cînd după 60 de kilometri de urmărire îndîrjită, Jürgen Wanzlik izbutea să ajungă, împreună cu Patzig și Ciocan în rîndurile celor șase fugari, ideile sale apropo de soarta tricoului galben erau bine definite: cîștigînd etapa, va purta cel puțin o zi semnul distinctiv al liderului, între Bacău și Suceava. Acest flăcău de 24 de ani — blond, bine legat, cu alură de tenor liric și cu zîmbet de licean nelămurit — ascunde îndărătul timidității aparente o mare capacitate de a-și realiza planurile. Așa se face că în ciuda efortului depus în circumstanțele amintite, l-am văzut pregătind cu grijă sprintul final pe care probabil era foarte convins că-l va cîștiga. Wanzlik — uitasem să menționez — este specialist în probe de velodrom, campion al R.D. Germane în cursa americană pe 1964 și titular al clubului Dynamo Berlin. Interesul său pentru șosea datează abia de un an, ceea ce, firește, nu putea împiedica — ba chiar dimpotrivă — să aspire la o performanță deosebită în acest domeniu. Și cum de la Domnești, punctul de alimentare în care s-a produs joncțiunea, nu mai rămăseseră decît 70 de kilometri, pînă la linia albă a sosirii, Wanzlik s-a gîndit că ar fi cazul să folosească împrejurările prielnice cu atît mai mult cu cît colaboratorii săi dădeau semne de oboseală.

Zeița norocului i-a fost și ea favorabilă, întrucît cu 500 de metri înaintea finișului, virtualul cîștigător al etapei se profila semeț în persoana norvegianului Realfsen; o neatenție de ultimă clipă la intrarea în stadion l-a privat pe acesta de un succes care se anunța categoric. În condițiile menționate, nu i-a fost greu experimentatului pistard german să se impună, după o dispută pînă la prima turnantă cu Moiceanu, Sofronie, Ziegler.

Epuizat de tensiunea momentului, — atît de epuizat încît abia a mai putut primi florile pe care i le ofereau pionierii din localitate — noul lider al turului și-a mărturist intenția fermă de a păstra poziția cucerită astăzi, vizînd o eventuală recidivă la viitoarele sosiri pe stadion.

ȘI IADUL CICLIȘTILOR E PAVAT CU FLORI

(Urmare din pag. 1)

comprehensibilă simpatie, pe vecinii lor dunăreni, brăilenii, în așa măsură încît glasurile lor unite, clamînd: „Hai Brăila!", purtau parcă toată vigoarea și amplitudinea marelui fluviu.

Se pare că strădania spectatorilor n-a fost zadarnică, de vreme ce tocmai un brăilean s-a clasat primul dintre români, al 4-lea, în cel dintîi clasament general, cel al vitezei pure. Este vorba de Dumitru Nemțeanu, elevul antrenorului Mihail Simion și al veteranului brăilean Virgil Mormocea. Irupt din tînăra promoție a ciclismului românesc, participant anul acesta — cu nu prea mult succes — în Cursa Păcii, Nemțeanu a simțit alături, părtaș sentimental la efortul său, pe — din nefericire — accidentatul său coleg de generație Cristian Tudoran, aflat pe marginea șoselei.

Încununarea învingătorului a încheiat frumoasa dimineață gălățeană. Ives Hezard s-a simțit copleșit sub imensa coroană din frunze de lauri, cum n-a cunoscut nici un campion olimpic în antichitate. Apoi, sub sulițele toride ale soarelui dunărean, caravana s-a pus în mișcare. Lupta de-adevăratelea abia începe...

SUB SEMNUL APEI

Sub oblăduirea cu adevărat salutară a organelor de circulație din județul Galați (tot atît de exemplară în execuție ca și cele din județele Vrancea și Bacău pe care le-am parcurs) — caravana a părăsit curînd stema cu trei linii vălurite a orașului dunărean. De fapt, întreaga etapă va sta sub semnul apei, dacă se poate spune așa, exceptînd desigur figura legendară a bătrînelului de la ieșirea din Galați care ridicase solemn un steag românesc în întîmpinarea concurenților sau buchetele nesfîrșite de flori care au pavat drumul cicliștilor. Elevii din comuna Independența, comună a tenismanului Costică Tănăsescu, au presărat crini pe pavaj; la podul de peste Siret, de la Cosmești, gospodarii au aruncat trandafiri în calea cicliștilor, la fel ca în multe alte părți.

Dar, totuși, apa și uneori nevoia de apă au fost stăpînele cursei. Tineri pompieri din Tecuci ne-au oferit un spectacol pe cît de inedit, pe atît de amuzant, transformîndu-și tulumbele cu destulă precipitare manevrate, spre direcții neobișnuite, în ciudate dușuri celeste care au răcorit prima dogoare a alergătorilor. În comuna Haret, odată cu trandafirii, locuitorii au trimis spre fețele prăfuite, dar și uscate de soare și vînt, ale cicliștilor, apă răcoritoare din găleți. La Domnești, așa-numitul „bufet" era de fapt o porțiune de șosea în dreptul unei fîntîni cu lanț, unde se umpleau și se predau însetaților sportivi bidoanele cu apa mult dorită. Abia la Sascut, în dreptul fabricii de zahăr, ploaia — ivită din senin — părea dispusă să pună capăt setei de răcoare. Dar n-a fost decît o stropșeală pasageră, amăgitoare, și mai provocatoare de fierbințeală. Soarele a dogorît din nou și în plutonul fugarilor gesturile de camaraderie sportivă se înmulțesc: se împrumută bidoane de la ghidon la ghidon, de la mînă la mînă, de la gură la gură. Doar Moiceanu pare ceva mai prudent: el preferă să-și răcorească spinarea cu un fel de auto-duș. Scena trebuie să fi părut calmantă pentru soția și fiul său Cătălin, aflați într-una din mașinile însoțitoare.

Stadionul din Bacău, cu tribuna înaltă de beton încă netencuită, cu un meci de fotbal oprit la jumătate, cu mulți și entuziaști spectatori, a pus capăt setei. Și nimic nu putea fi mai incitător și mai liniștitor decît tabloul șirului nesfîrșit de pionieri care-și așteptau idolii nu numai cu buchete de flori ci și — din nou această superbă mixtură — cu sticle răcoritoare de limonadă.

„ALLEZ FRANCE!"

(Urmare din pag. 1)

Franței, condus de marele maestru al benzii de asfalt — Robert Oubron. Informat tot timpul, ciclistul din Puteaux, în vîrstă de 20 de ani, a reușit să smulgă 3 secunde celor mai buni dintre adversarii săi. Cît de mari sînt uneori trei secunde, ne-o poate spune Walter Ziegler, care anul trecut grație lor a cîștigat Turul României. Firește, acum nu se poate încă vorbi de așa ceva. Satisfacția lui Hezard este aceea de a putea conduce caravana în postură de șef pînă la Bacău. Și nu este puțin. Olandezii **Benjamins** și **Donk**, clasați pe locurile 2 și 3, au zîmbit obiectivelor aparatelor de fotografiat, la gîndul că n-au făcut mare risipă pe malul Dunării. Un grup de trei rutieri români, **Dumitru Nemțeanu, Emil Rusu** și **Alexandru Sofronie,** se află în urmărire, lucru care contribuie la păstrarea speranțelor. Diferența de 1:16 dintre primul și ultimul clasat (Victor Rățoi), în această etapă, este oarecum inexplicabilă pentru un circuit complet asfaltat, liber și fără diferențe de nivel. Ne vom lămuri însă mai tîrziu...

CLASAMENTUL PRIMEI ETAPE, contratimp individual — 6,300 km: 1. IVES HEZARD (Franța) 8:07 (medie orară 46,500 km). **2. Hendrik Benjamins (Olanda)** 8:07, **3. Peter Donk (Olanda)** 8:08, 4—7. Dumitru Nemțeanu (C.S. Brăila), Emil Rusu (România A), Al. Sofronie (România B), Leif Yli (Norvegia) 8:11, 8—9. Ștefan Suciu (Dezrobirea Brașov), Constantin Ciocan (România A) 8:13, 10. André Mollet (Franța) 8:14, 11. Teodor Puteriu (Steaua) 8:15, 12—15. Leon Menard (Franța), Knut Kvernerud (Norvegia), Kaspar Kronen (Olanda), Guy Viard (Franța) 8:16, 16—18. Hervé Verneeren (Belgia), Reinhard Dertz (R.D.G.), Hans Bürki (Elveția) 8:18, 19—20. Walter Ziegler (România A), Romain Vercauter (Belgia) 8:19, 21—22. Vasile Tudor (România B), Siggen Realfsen (Norvegia) 8:21, 23—25. Constantin Grigore (România B), Corneliu Koeken (Olanda), Vasile Burlacu (Steaua) 8:22, 26—28. Wilhelm Prinsen (Olanda), Gabriel Moiceanu (România A), Ion Ardeleanu (Steaua) 8:23, 29—30. Jürgen Wanzlik (R.D.G.), Mircea Rîndașu (Metalul Plopeni), Vasile Selejean (România B), Jean Claude Allary (Franța) 8:24.

AZI, ÎN TURUL ROMÂNIEI

ETAPA a III-a, BACĂU — SUCEAVA, 153 km. **Start festiv:** Teatrul de Stat — ora 12,30. **Start tehnic:** borna km. 352 — ora 13,10. **Puncte de sprint:** P. Neamț, Tg. Neamț, Fălticeni. **Puncte de cățărare:** Dobreni și Bălțătești. Caravana va trece prin **Buhuși** (unde va avea loc startul tehnic, la ora 13,10), **Piatra Neamț** (km 34) — ora 14,00, **Dobreni** (km 44) — ora 14,20, **Bălțătești** (km 64) — ora 14,50, **Tîrgul Neamț** (km 80) — ora 15,13, **Vadul Moldovei** (km 114) — ora 16,02, **Fălticeni** (km 130) — ora 16,25. **Sosirea la Suceava**, în centrul orașului, în jurul orei 17,00.

PRIN BUHUȘI

Astăzi, multicolora caravană ciclistă, în drum spre Cetatea Sucevei, va trece și prin Buhuși. Evenimentul nu este atît de inedit pentru mica așezare moldovenească de pe malurile Bistriței, întrucît și în alți ani ea a mai figurat în traseele marilor competiții ale sportului cu pedale. Și chiar dacă și de astă dată masivul pluton nu va poposi în orașul lor, ci îl va traversa în viteza roților, buhușenii nu vor pregeta, sîntem siguri, să-i iasă în întîmpinare de-a lungul șoselei, să încurajeze și să aștearnă flori în calea alergătorilor.

Martori doar ai unui mic crîmpei din episodul înconjurului țării pe biciclete, locuitorii Buhușului vor rămîne, poate, cu singurul regret că în mulțimea concurenților nu se află și un concetățean de-al lor.

Dar inexistența unor cicliști de performanță nu este sinonimă cu absența sportului din viața celor 20 000 de locuitori ai orașului. Buhușenii manifestă predilecție pentru anumite ramuri sportive, care și-au creat o frumoasă tradiție, și una dintre acestea este handbalul. Începuturile acestui sport la Buhuși sînt semnalate cu trei decenii în urmă, cînd aici activa o echipă masculină bine cotată în handbalul românesc (pe atunci în 11 jucători). După război, mai precis între anii 1954—1956, orașul este reprezentat și în divizia A feminină de handbal în 11. Dar adevărata ascensiune a handbalului buhușean este legată de ultimii ani cînd, după cîteva încercări infructuoase, echipa feminină promovează în divizia B și apoi, imediat, în primul eșalon valoric, în care a evoluat pînă de curînd. La finele ultimei ediții a campionatului, Textila Buhuși a retrogradat din divizia A. Trecerea prea ușoară prin divizia secundă, care n-a solicitat la maximum energiile echipei și care a creat, probabil, un sentiment de supraestimare, precum și deficiențele în pregătire (datorate fostului antrenor Mircea Crețu) par a constitui cauzele principale ale slabului început de campionat, care n-a mai putut fi redresat pe parcurs, în ciuda eforturilor depuse.

Acest insucces, care i-a afectat, desigur, pe buhușeni, are însă toate șansele de a fi trecător. Handbalul din acest vechi și renumit centru textil va reveni, fără îndoială, printre valorile certe, fiindcă aici se muncește, după cum ne-am putut convinge la fața locului, cu multă tragere de inimă, cu pasiune.

Legătura puternică ce există între componentele echipei și fabrica de postav din localitate (aproape toate fiind salariate aici), căldura cu care ele sînt înconjurate de către marea masă a muncitorilor, interesul și sprijinul acordat de către conducerea fabricii (directorul comercial Constantin Baciu, un inimos și devotat prieten al sportului, om de inițiativă și foarte bun organizator, este totodată și președintele asociației sportive) creează climatul favorabil necesar unei noi ascensiuni. La această ascensiune concură, de asemenea, acțiunile întreprinse pe linia dezvoltării bazei materiale, ca și a formării de noi jucătoare, cu un accent deosebit pus pe școală. În Buhuși, pe lîngă cele două terenuri centrale de handbal (unul din ele cu tribune și instalație electrică), s-au amenajat și altele — cu contribuția și a organelor de stat locale — pe lîngă fiecare școală. Din rîndurile elevilor buhușeni sînt recrutate apoi elementele cele mai talentate, care se vor pregăti în echipele de copii și juniori ale asociației Textila.

F. CONSTANTIN

Pînă la Bacău nu mai e mult...

RETROSPECTIVĂ

Vechea cetate de scaun — Suceava — cel mai nordic punct de pe traseul turului, a fost gazdă numai de două ori, în cele 17 ediții de pînă acum.

Întîia dată, în 1960. Pe stadionul recent construit, sucevenii au aplaudat pe primul sosit: simpaticul Victor van Schil, care se bucura în caravană de o mare popularitate. El a depășit la sprint un pluton numeros. (Schil, una dintre „speranțele" ciclismului belgian, va fi selecționat, după doi ani, în echipa pentru „Turul Franței").

A doua oară, în 1961, sucevenii — confirmînd calitatea de gazde bune și cîpătînd experiență — au primit caravana cu deosebit fast și, totodată, cu un interes teribil, știrnit de aprigul duel dintre Ion Cosma (noul lider) și Gabriel Moiceanu (ex-tricou galben) situat în clasamentul general la cîteva zeci de secunde. În final, victoria în acea disputată ediție i-a revenit lui I. Cosma (cîștigător și în 1959).

Emil IENCEC

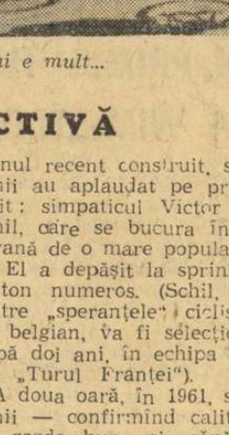

Fotografii de Aurel NEAGU

PRINTRE ROȚI ȘI PEDALE

● *Turul României era cît pe ce să aibă un ciclist solitar în caravană, pe danezul Gent Madsen (20 de ani), din Copenhaga, care — venit de la o cursă de munte disputată la Dubnice în Cehoslovacia (unde a ocupat locul 16, avînd însă satisfacția că victoria a revenit compatriotului său, celebrul Mogens Frey) — a sosit la București și a continuat drumul pînă la Galați, în nădejdea venirii coechipierilor din formația Danemarcei, care însă n-au mai ajuns în România. Deși invitat să participe, individual, în cursă, tînărul Madsen s-a declarat speriat de coaliția atîtor echipe valoroase prezente în caravană și a preferat drumul înapoi, spre Copenhaga*

● Turul era în același timp să rămînă și fără un ciclist francez, Jean Claude Allary, care s-a prezentat la aeroportul Băneasa și a coborît din avion fără pașaport, uitat acasă la Paris. Numai intervenția organizatorilor și comprehensiunea organelor grănicerești i-au permis ciclistului uituc să fie prezent la startul primei etape.

● *Cînd a lăsat steagul să cadă în dreptul bucureșteanului Ajoghin, primul concurent pe circuitul gălățean, sîntem siguri că octogenarul profesor Constantin Aslan, veteranul ciclismului românesc, s-a întors o clipă cu gîndul la cea mai veche dintre amintirile sale de pe aceste meleaguri, la anul 1923, cînd îndeplinea funcția de oficial în Circuitul Moldovei de Jos, organizat de clubul ciclist din Galați. Și, pentru ca memoria să nu-l înșele, ne-a pus la dispoziție și o fotografie de epocă, îngălbenită de vreme, dar nu lipsită de farmec.*

● În cei mai buni ani ai săi, Gino Bratali l-a avut lîngă sine pe mecanicul André Mazzotti. Apoi, acesta s-a dedicat, împreună cu soția sa, culegerii de folclor elvețian. Aici, unde însoțește ca antrenor echipa Elveției, ne-a și arătat un disc cu muzică populară helvetă, pe care are intenția să-l dăruiască Radiodifuziunii Române. Pe de altă parte, André Mazzotti a făcut prima vizită în Galați la magazinul de discuri, alegînd o imprimare cu muzică populară românească, pe care o socotește foarte frumoasă încă de la prima audiție.

O „PANĂ" PE ZI

n. cla udiu

START

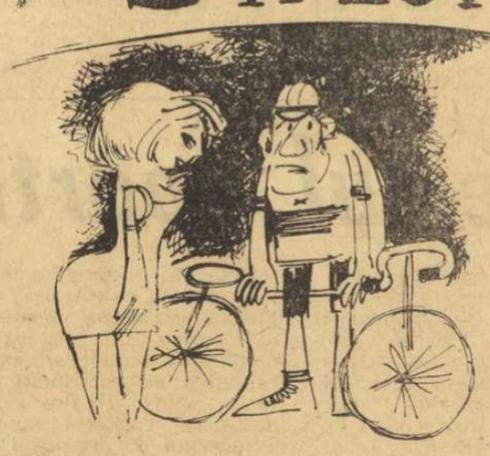

— Știu, orice despărțire e grea. Nu vreau să te văd plîngînd, dar înțelege-mă, trebuie să plec. Startul s-a dat de azi dimineață...

Tiparul I. P. „Informația", str. Brezoianu nr. 23—25, București

40268

Redacția și administrația: str. Vasile Conta nr. 16, tel. 11.10.05, interurban 72 și 286. Telex sportrom buc. 180.

PROLETARI DIN TOATE ȚĂRILE, UNIȚI-VĂ!

sportul

4 pagini 30 bani

Anul XXV — Nr. 581 (6015) ZIAR AL CONSILIULUI NAȚIONAL PENTRU EDUCAȚIE FIZICĂ ȘI SPORT Sîmbătă 21 iunie 1969

TURUL ROMÂNIEI

FRAȚII SUCIU S-AU INSTALAT ÎN FRUNTEA CURSEI

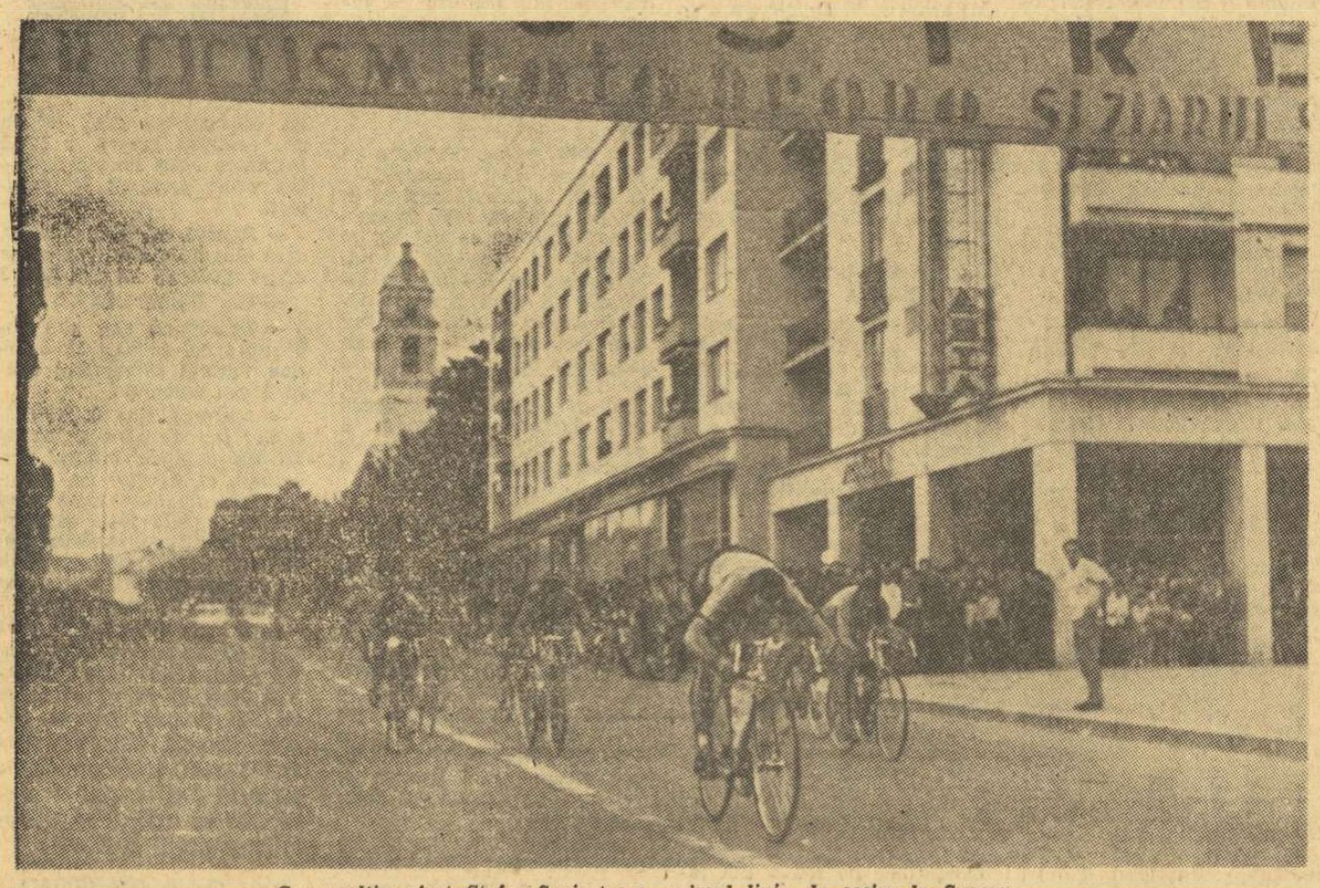

Cu un ultim efort, Ștefan Suciu trece primul linia de sosire la Suceava

● O NOUĂ EVADARE GIGANT ● NICI WANZLIK N-A REUȘIT SĂ-ȘI APERE TRICOUL GALBEN ● CICLIȘTII DIN R.D.G. AU PRELUAT CONDUCEREA PE ECHIPE

ORAȘUL IN CARE S-A INTIMPLAT CEVA

Abia sîntem la capătul celei de-a treia etape și tot mai mult căpătăm impresia unui carnaval ambulatoriu, în cel mai bun sens al expresiei, o mare sărbătoare populară itinerantă, cu popasuri rare, mai curînd cu fulgurările trecerii. Nu sînt lampioane, firește, pentru că aci e vorba de o

Reportaj de V. BĂNCIULESCU

chermeză matinală, care adună lumea la lumina zilei. Spectacolul e scurt, dar cu atît mai intens. Nerăbdarea și curiozitatea întrec mult în durată plăcerea, făcînd-o astfel mai completă, mai deplină. Steaguri, ghirlande verzi și manifestări spontane de interes par de rigoare, pentru o bucurie de cîteva clipe. În această ambianță, populația se simte bine și participă sufletește — ca un suprem omagiu — la eforturile cicliștilor.

Am avut, desigur din nou, mărturia gesturilor simbolice, cum a fost, de pildă, crenguța cu corcodușe pe care un copilaș, la ieșirea din Bacău, prin comuna Lespezi, a întins-o cicliștilor, darul său de copil isteț și cald la suflet. Așa a fost și fluturarea din mîini ritmată a elevilor din autocarul O.N.T. staționat la ieșirea din comuna Oșlobeni. Acești școlari, urmînd un alt itinerar, efectuează și ei un altfel de tur al României, cu care au comun privilegiul de a parcurge țara aceasta frumoasă, care este țara noastră. La sfîrșitul etapei, întîmpinîndu-și cicliștii osteniți, prăfuiți, vlă-

(Continuare în pag. a 4-a)

Clasamente

CLASAMENTUL INDIVIDUAL AL ETAPEI A III-A, BACĂU — SUCEAVA (155 KM) : 1. ȘTEFAN SUCIU 3h 43:14, 2. Andrei Suciu, 3. Ion Ardeleanu, 4. V. Tudor, 5. J. Windisch, 6. P. Menard, 7. C. Grigore — toți același timp cu învingătorul, 8. S. Huster 3h 43:51, 9. G. Viard — același timp, 10. T. Andresen 3h 44:45, 11. J. C. Alary — același timp, 12. R. Vercauter 3h 44:51, 13. M. Vaucher, 14. H. Benjamins, 15. A. Mollet și încă 26 de alergători în același timp cu Vercauter.

ȘTEFAN SUCIU

CLASAMENTUL GENERAL INDIVIDUAL DUPĂ 3 ETAPE : 1. ANDREI SUCIU (Dezrobirea Brașov) 7h 57:44, 2. Ștefan Suciu (Dezrobirea) la 0:35, 3. Jürgen Wanzlik (R.D.G.) la 0:57, 4. Alexandru Sofronie (România B) la 1:00, 5. Vasile Tudor (România B) la 1:13, 6. Constantin Grigore (România B) la 1:14, 7. Paul Menard (Franța) la 1:16, 8. Emil Rusu (România A) la 1:17, 9. Ion Ardeleanu (Steaua) la 1:23, 10. Walter Ziegler (România A) la 1:23, 11. Gabriel Moiceanu (România A) la 1:27, 12. Jürgen Windisch (R.D.G.) la 1:35, 13. Siggen Realfsen (Norvegia) la

ANDREI SUCIU

1:36, 14. Ștefan Cernea (Steaua) la 1:41, 15. Bernd Patzig (R.D.G.) la 1:46, 16. Guy Viard (Franța) la 1:53, 17. Siegfried Huster (R.D.G.) la 2:06, 18. Yves Hezard (Franța) la 2:36, 19. Torleif Andresen (Norvegia) la 2:48, 20. André Mollet (Franța) la 2:51, 21. Vasile Burlacu (Steaua) la 2:51, 22. Teodor Puterity (Steaua) la 2:52, 23. Wilhelm Prinsen (R.D.G.) la 2:52, 24. Jean Claude Alary (Franța) la 2:55, 25. Hervé Vermeeren (Belgia) la 2:55, 26. Romain Vercauter (Belgia) la 2:56, 27. Hendrik Benjamins (Olanda) la 2:57, 28. Emil Rusu (România A) la 3:00, 29. Vasile Selejan (România B) la 3:01, 30. Erne De Blaere (Belgia) la 3:02, 31. Nicolae Ciumeti (România B) la 3:03, 32. Francisc Gera (România B) la 3:03, 33.

(Continuare în pag. a 4-a)

Țara Vrancei — pămînt al noilor legende

„Pe-un picior de plai,
Pe-o gură de rai...“

— *Dacă vremea va fi bună, vom pleca chiar azi spre Soveja. — Neapărat trebuie să trecem și pe la cascade! — Și pe la Focul Viu! — Cică Cheile Năruței sînt o splendoare! — Uite, pe o hartă, pe aici trebuie să...* Întrerupeți pentru o clipă de glasul crainicei care anunță plecarea trenului rapid „Ștefan cel Mare“ spre ținuturile Moldovei, cei doi vecini de compartiment au reluat cu pasiune discuțiile. Erau doi oameni trecuți de mult de a doua tinerețe (pensionari de cîțiva ani, cum aveam să aflu mai tîrziu), dar plini de vigoare. Se îndreptau spre Țara Vrancei.

...Țara Vrancei, pămînt de legendă, dăltuit din lemn și piatră, cu oameni vestiți prin hărnicie și voinicie din timpuri străvechi. Țara Vrancei, pămînt al locurilor de o neasemuită frumusețe, de la culmile împădurite ale munților pînă în lunca Siretului, de la Trotuș și pînă la valea Rîmnicului Sărat. Țara Vrancei, pămînt al rodului bogat, al pădurilor și cîmpiilor producătoare de struguri și cereale. Țara Vrancei, pămînt martor al atîtor și atîtor fapte de vitejie de la Ștefan cel Mare, la Ioan Vodă Viteazul, de la luptele pentru Unire, la acel nemuritor *„Pe aici nu se trece!...“* Țara Vrancei, pămînt izvoditor al acelei inefabile și unice balade „Miorița“, sinteză inegalabilă a inteligenței și a spiritului poporului nostru, Țara Vrancei...

Cel ce vrea să pătrundă spre comorile vrîncene, are de ales între cinci trasee: Focșani—Panciu—Soveja; Focșani—Odobești—Vidra—Valea Sării—Birsești—Tulnici—Lepșa; Focșani—Odobești — Vidra — Valea Sării — Grumaz — Năruja — Herăstrău — Giurgiu; Focșani — Odobești — Vidra—Valea Sării — Grumaz — Năruja; Paltin — Spulber — Nereju — Caldări — Focșani — Odobești — Mera — Reghiu—Andreiașu — Butucoasa. Această înșiruire seacă poate nu spune prea multe, dar fiecare palmă de pămînt oferă o deplină încîntare ochiului,

Emanuel FANTANEANU

(Continuare în pag. a 3-a)

Campionatul republican de călărie, în ziua a doua

În cea de a doua zi a campionatului republican de călărie (etapa I) s-au disputat pe baza hipică din calea Plevnei proba de dresaj, categorie mijlocie, și proba de obstacole, categorie ușoară.

În prima probă, dresaj, desfășurată pe un timp nefavorabil, ordinea primilor clasați a fost următoarea: 1. **Eugen Codan** (Centrul călărie București) cu Sulina, 2. **Vasile Tudor** (Steaua) cu Leandru, 3. **Vlad Postelnicu** (Centrul călărie București) cu Brebenel.

În proba de obstacole, categorie ușoară, au luat startul 46 de concurenți. Primul loc a fost ocupat de **Gheorghe Moiseanu** (Dinamo) cu Pătrat, urmat de **Anghel Donescu** (Steaua) cu Năsturaș și **Ion Manole** (Centrul călărie București) cu Santiago.

Astăzi, de la ora 9,00, se va desfășura proba de dresaj (juniori), iar de la 17.30, proba de obstacole, categorie mijlocie.

SĂ ÎNVINGEM DULCEA COMODITATE

Despre importanța pe care o reprezintă CONCURSUL pentru orice categorie de sportivi s-au scris zeci de pagini și chiar lucrări întregi. Și nu mai puțină cerneală a curs explicîndu-se cîtă însemnătate poate avea aceasta în scopul popularizării unei discipline în rîndurile tineretului. Inutil, deci, să mai revenim asupra unor teorii pe care practica activității sportive de performanță de zi cu zi le-a verificat cu prisosință.

Și, totuși, fenomene care caracterizează de mai mulți ani activitatea din natația românească ne obligă să readucem într-o discuție, deocamdată succintă, aspecte ale acestei probleme. Este bine știut, și am subliniat-o în dese rînduri, că înotătorii români, în ciuda unor evidente strădanii, nu reușesc să mărească ritmul creșterii performanțelor, rămînînd de la an la an la o distanță apreciabilă de marile valori ale natației mondiale. Justificările, în cea mai mare măsură, vizează lipsa bazei materiale și, deci, a imposibilității practicării acestui sport de către întreg tineretul școlar din țara noastră. Există totuși un mănunchi de sportivi cu reale calități față de care federația de specialitate și cluburile respective manifestă o grijă deosebită pentru a le asigura condiții de pregătire superioară, cît mai apropiate de cele ale marilor campioni. Strădaniile lor însă se materializează foarte lent și în permanență cu o oarecare întîrziere.

Una din cauzele cu efect imediat ale acestei stări de fapt o constituie lipsa concursurilor. S-au scurs aproape șase săptămîni de cînd înotătorii au reluat activitatea în aer liber și... numai degetele unei singure mîini ne-ar fi suficiente pentru a totaliza competițiile organizate în acest timp în întreaga țară! Situația pare cît se poate de bizară (ca să nu folosim alt termen), mai ales cînd se știe că organizarea unui concurs local necesită eforturi și cheltuieli minime.

Au dispărut o serie de competiții tradiționale dotate cu diverse trofee, numărul întrecerilor școlare s-a redus simțitor și cei direct interesați se mulțumesc doar să constate acest fapt. Iată de ce foarte mulți înotători (și, din păcate, chiar dintre cei fruntași) nu știu să ia un start corect sau să execute cu maximum de randament întoarcerile, au slabe cunoștințe despre dozarea efortului pe întreg parcursul întrecerii. Acesta ar fi un aspect al problemei. În al doilea rînd, lipsa concursurilor diminuează considerabil numărul întrecerilor directe între cei mai buni sportivi și, în consecință, posibilitățile de a îmbunătăți performanțele și recordurile. Almer și Vl. Moraru, Slavic și Schier, Covaci și Miclăuș sau Gica Manafu și Cristina Stănescu se pot înfrunta de două sau cel mult trei ori de-a lungul unui an întreg, lucru ce ni se pare total nefiresc. Și tot atît de neobișnuită ni se pare și practica federației de specialitate de a selecționa, de exemplu, sportivii pentru competiții internaționale ce vor avea loc în luna august, pe baza unor rezultate înregistrate în luna aprilie!?!

Am putea înregi pledoaria noastră pentru organizarea cît mai multe concursuri pe plan local și chiar județean, prin oferirea unor numeroase exemple din activitatea țărilor în care natația este larg dezvoltată. Dar ele sînt deja arhicunoscute. Ceea ce lipsește organelor în drept este inițiativa și spiritul organizatoric, prin care se poate învinge marea, dulcea comoditate. Cine are urechi de auzit!...

Ad. VASILIU

CAMPIONATELE NAȚIONALE ȘCOLARE LA VOLEI ȘI BASCHET

Pe stadionul Tineretului și pe terenul de la Floreasca s-au încheiat, aseară, turneele finale ale campionatelor școlare de volei și baschet. Titlurile de campioane naționale la volei pe 1969 au fost cucerite de formațiile ȘCOALA SPORTIVĂ CONSTANȚA (antrenor prof. **Ion Cristian**) la fete și LICEUL N. BĂLCESCU CLUJ (antrenor prof. **Constantin Bergeanu**) la băieți. Campioane la baschet sînt formațiile de băieți și fete ale LICEULUI 35 BUCUREȘTI, antrenate de prof. **Gheorghe Benone** și **Valentin Dăscălescu**. Astăzi se încheie și turneul de handbal.

CATALOG

VOLEI : Școala sportivă Topliță — Școala sportivă Bacău (f) 3—1, Școala sportivă Buzău — Școala sportivă Oradea (b) 3—1, Școala sportivă nr. 2 București — Școala sportivă Timișoara (f) 3—1, Școala sportivă Constanța — Școala sportivă Brașov (f) 3—1, Steaua București — Liceul sportiv Rm. Vîlcea (b) 1—3, Liceul N. Bălcescu Cluj — Școala sportivă Ploiești (b) 3—2.

HANDBAL : Liceul nr. 2 Iași — Școala sportivă nr. 2 București (b) 21—15, Liceul nr. 2 Tg. Mureș — Școala sportivă Sibiu (f) 9—3; Școala sportivă Tg. Mureș — Școala sportivă Sibiu (b) 11—13; Școala sportivă Constanța — Școala sportivă P. Neamț (f) 14—8; Școala sportivă Cluj — Liceul nr. 2 Brașov (f) 8—13; Dinamo București — Liceul 4 Timișoara (b) 19—22.

BASCHET : Școala sportivă Bacău — Liceul 35 București (f) 52—89, Școala sportivă Pitești — Școala sportivă Timișoara (b) 99—50, Școala sportivă Arad — Școala sportivă Bacău (f) 55—61, Liceul 35 București — Liceul nr. 2 Tg. Mureș (f) 47—40, Școala sportivă Tg. Mureș — Liceul nr. 35 București (b) 62—65.

IN PAG. A II-A

● Informații din activitatea fotbalistică internă

IN PAG. A III-A

● Știri și comentarii externe
— Campionatul european de tir
— Panoramic sportiv extern
— Fotbal pe glob

Mîine, pe terenurile de fotbal

- **Finala Cupei României (Stadion „23 August“, ora 17,30)**
- **Primele meciuri în Cupa Balcanică (la Sibiu și Rm. Vîlcea)**
- **Start în barajul pentru divizia C.**

MÎINE, PE „23 AUGUST“, ULTIMUL ACT ÎN „CUPA ROMÂNIEI“ — EDIȚIA 1968-69

SPRE O MARE FINALĂ?

Acum, cînd pînă la finala Cupei României a mai rămas o singură zi, numărul semnelor de întrebare legate de această partidă a atins recordul. **„Va reuși Dumitrache să-și facă din nou NUMĂRUL SĂU irezistibil?“ „Vor izbuti extremele Stelei să perforeze barajul betonului dinamovist?“ „Poate oare Sătmăreanu să-l țină pe... Simoes la pătrat?“** (n.n. Lucescu). **„Va reintra oare în atacul dinamovist Pîrcălab?“, „Va reedita Voinea obișnuitele sale partide remarcabile în compania dinamoviștilor?“**

Zeci, sute de întrebări, de esență sau de nuanță, stăpînesc la ora aceasta gîndurile numeroșilor iubitori de fotbal din țara noastră care scrutează cu ochiul minții această mare gală a fotbalului românesc — ediția 1968—1969. Credem, însă, că nu greșim afirmînd că **„întrebarea întrebărilor“** care scormonește curiozitatea, interesul sportiv al marii mase a amatorilor de fotbal este **„va fi oare o mare finală?“**

Iată premisele obiective și subiective pe care le oferă finala de anul acesta. 1) Două NUME rezonante ale soccerului românesc luptă pentru acest trofeu. (Nu avem, deci, nici un fel de îndoială asupra calității angajamentului). 2) Dinamo a furnizat echipei României — autoarea unui fast sezon de primăvară — coloana vertebrală. Este o evidentă dovadă de valoare pe care nimeni nu i-o poate contesta teamului din Șos. Ștefan cel Mare. 3) Steaua — deși comparată „om cu om“ dă impresia unei medii de valoare inferioare — are atuul unei forme progresiv crescînde în ultimele două luni. 4) Solicitați mai mult în această primăvară, unii dintre jucătorii dinamoviști sînt marcați de marele consum de energie din ultimele luni. 5) 9 din 10 întîlniri Steaua — Dinamo se ridică la ștacheta celor mai valoroase partide din țara noastră. 6) Fiind ultimul meci oficial pe care îl joacă în acest sezon, fotbaliștii ambelor echipe au un motiv în plus să DEA TOT ce au (sau mai au) în bagajele lor — pregătire tehnică, fizică, tactică...; 7) Nu trebuie uitat, de asemenea, că forța magnetică pe care o exercită Cupa și prestigioasa participare în viitoarea ediție a „Cupei cupelor“ se conjugă cu... amenințarea ieșirii pe un an din circuitul european, soartă pe care o va avea sigur învinsa în partida de mîine.

Iată enumerate doar cîteva din premisele care ar conduce la concluzia că finala Cupei survine în condiții deosebite pentru cele două pretendente, condiții care prefigurează două atribute ale partidei: I) va fi o întîlnire foarte, foarte disputată; II) nivelul jocului va fi — după toate probabilitățile — ridicat.

Vom avea, deci, o mare finală?

La această întrebare nu se poate răspunde pentru că o mare finală presupune „scînteieri“, „suspense“-uri dramatice, și, dacă vreți, și originalitate, „sarea și piperul“ gustate cu poftă de cei care se hrănesc și cu fotbal...

Răspunsul precis la această întrebare îl veți primi însă cu siguranță mîine, pe stadionul „23 August“, începînd de la ora 17,30...

M. POPESCU

Față dintr-un trecut derby Steaua — Dinamo București. Pe trei din personajele acestei fotografii — Suciu, Hălmăgeanu, D. Nicolae — le veți revedea în finala de mîine.

TURNEUL SPERANȚELOR OLIMPICE '69 LA VOLEI

Ieri, în sediul F. R. Volei, a avut loc tragerea la sorți a seriilor Turneului speranțelor olimpice, care se va desfășura anul acesta în țara noastră, între 23 și 31 iulie, la Piatra Neamț (seria I) și Botoșani (seria a II-a). Iată configurația seriilor: **România, Bulgaria, R.D.G., Cuba** și **România juniori** (I); **U.R.S.S., Cehoslovacia, Ungaria, R.P.D. Coreeană** și **Polonia** (II). Ediția trecută, desfășurată în Cehoslovacia, a fost cîștigată de echipa României.

fotbal

CUPA ROMÂNIEI

DUELUL DECLARAȚIILOR

Cu mult înaintea fluierului inaugural al finalei, cele două tabere au intrat într-un neoficial duel al declarațiilor, rostite în cadru oficial sau particular. Iată cîteva spicuiri:

LUCESCU: cine va avea nervii mai tari va învinge; eu prevăd o finală MARE.

PANTEA: cine va fugi mai mult, va ajunge primul...

DINU: un singur cuvînt — CIȘTIGĂM!

SUCIU: cariera mea fotbalistică a fost lansată de memorabila finală Arieșul Turda — Rapid. De altfel, pînă acum am cîștigat trei finale și am pierdut una. Sper ca mîine să am un număr cu sot de victorii.

POPA: Lucescu—Dumitrache sau Pantea—Voinea—Creiniceanu, deci vîrfurile, vor înclina balanța victoriei.

TĂTARU: sper că nu mai ratez ca de obicei în meciurile cu Dinamo, aducîndu-mi și eu contribuția la victoria noastră.

STOENESCU: cine va munci mai mult, va cîștiga.

D. NICOLAE: va cîștiga echipa care va gîndi mai bine, va juca mai bine tactic.

BOC: cum cine va cuceri Cupa? Noi, bineînțeles...

SĂTMĂREANU: după victoriile în șir ale Rapidului în meciurile cu noi, ne-am zis la un moment dat că ajunge... Și am început noi să cîștigăm. Așa și cu dinamoviștii. Au cîștigat destul cu noi...

După cum vedeți, declarații optimiste sau mai reținute, mai nete sau mai reflexive, ele caracterizînd în bună măsură nu numai capacitatea de elaborare a unor idei, ci și temperamentul atît de diferit al autorilor.

În sfîrșit, declarațiile celor doi antrenori principali.

BAZIL MARIAN: nu dau nici un pronostic! Veți vedea duminică!

ȘTEFAN COVACI: după ultimele trei victorii ale dinamoviștilor în partidele cu noi, cred că a sosit și rîndul nostru... Sîntem conștienți de valoarea adversarului nostru, de aceea vom lua măsuri pentru a-i găsi antidoturi, sperăm eficace.

(m. p.)

ÎN ATENȚIA DUMNEAVOASTRĂ...

● Regulamentul finalei: dacă după 90 de minute scorul rămîne egal, urmează prelungiri — două reprize a 15 minute; dacă egalitatea persistă, finala se va rejuca. Dacă și la rejucare rezultatul este egal — și după prelungiri — finala se redispută pînă va exista un învingător pe teren.

● Costul biletelor la finala de mîine: tribuna I — 12 lei, tribuna II — 10 lei, peluza — 7 lei.

● Ora exactă de începere a jocului: 17,30. În deschidere, dacă nu va ploua, un meci între Șc. sp. nr. 2 Buc. și Șc. sp. Tîrnovo (Bulgaria).

● Numărul victoriilor în Cupa României ale celor două finaliste de mîine: **Steaua — 8 victorii; Dinamo București — 3 victorii.**

● Previziunile binevoscutului meteorolog **TAMARA LIMBĂȘANU: „duminică, vremea va fi în răcire ușoară, cerul va fi variabil, favorabil ploilor sub formă de averse în cursul după-amiezii".** (Să sperăm că aversele vor aștepta încheierea finalei...).

★

După cum am mai anunțat, în pauza finalei, Federația română de fotbal și I. S. Loto-Pronosport vor acorda numeroase premii cîștigătorilor campionatului, echipei care va cuceri Cupa, unor antrenori și jucători care s-au distins în activitatea competițională 1968—1969, celui mai bun arbitru român al anului etc.

ECHIPELE FAȚĂ ÎN FAȚĂ

STEAUA

Suciu
Sătmăreanu D. Nicolae Hălmăgeanu Vigu
Dumitriu III Negrea
Pantea Voinea Tătaru Creiniceanu
Lucescu Dumitrache Sălceanu (Pîrcălab)
Nunweiller VI Stoenescu Ghergheli
Ștefan Dinu Boc Popa
Coman (Daicu)

DINAMO BUCUREȘTI

Arbitrii finalei: **AUREL BENTU** (București) la centru, ajutat de **MIRCEA ROTARU** (Iași) și **NICOLAE RAINEA** (Bîrlad) la linie.

BARAJUL PENTRU DIVIZIA C

În preliminariile barajului pentru divizia C, mîine se vor desfășura următoarele jocuri: **Chimia Bradul Vama — Minerul Comănești, Unirea I.T.O. Galați — Foresta Nehoi, Metalul Mangalia — Laromet București, Vagonul Ploiești — C.F.R. Roșiori, Constructorul Craiova — C.F.R. Caransebeș, Minerul Bihor — Minerul Teliuc, Dermata Cluj — Chimistul Baia Mare, Lemnarul Tg. Mureș — Celuloza Zărnești.**

MÎINE, LA CONSTANȚA PRIMUL MECI INTERNAȚIONAL AL SEZONULUI

Mîine își începe turneul în țara noastră echipa G.V.A.V. Groningen (Olanda). Farul Constanța a fost desemnat primul adversar al fotbaliștilor oaspeți. Partida, programată în nocturnă, se va desfășura pe stadionul „1 Mai" cu începere de la ora 20.

SELECȚIONATA VOJVODINA — SELECȚIONATA DIVIZIONARĂ ROMÂNĂ 1-0 (1-0)

Cu ocazia aniversării a 50 de ani de la înființarea Federației de fotbal a Vojvodinei, o selecționată divizionară română a evoluat miercuri, la Cula — Iugoslavia, în compania selecționatei Vojvodina. După un joc frumos, în care jucătorii români au construit faze frumoase în cîmp, dar ab dat semne de oboseală, fotbaliștii iugoslavi au cîștigat cu scorul de 1—0 (1—0). Unicul gol a fost marcat de Bașici, în min. 20.

Antrenorul C. Braun-Bogdan a folosit următoarea formație: Ghiță — Lupescu (min. 46 Birău), Nunweiller IV (min. 46 Lupescu), Grama, David, Dinu (Rapid), Libardi (min. 46 Petescu), D. Ene, Mureșan (Libardi), Axente, Jercan.

ECHIPA CAMPIONATULUI

Selecționînd, dintre cele 30 de „echipe" ale etapelor, pe jucătorii cu cele mai multe prezențe, am obținut echipa campionatului, un prețios indiciu cu privire la constanța jucătorilor.

Recordul prezențelor îl deține Deleanu (11). El, împreună cu Nunweiller IV și Creiniceanu (cîte 9 prezențe) s-au dovedit cei mai constanți jucători de-a lungul campionatului. De remarcat excelentul retur al rapidiștilor Dan și Dumitru (de 6 ori în echipa etapei) și Năsturescu.

GHIȚA (5)
SATMAREANU (6) NUNWEILLER IV (9) POJONI (7) DELEANU (11)
ANCA (8) DUMITRU (8)
PERONESCU (6) DOMIDE (5) DUMITRACHE (7) CREINICEANU (9)
AXENTE (5)

TUR
GORNEA (3)
POPA (3) NUNWEILLER IV (4) SOLOMON (4) DELEANU (4)
STRIMBEANU (5) NUNWEILLER VI (3)
PERONESCU (3) DOMIDE (3) DUMITRACHE (3) CREINICEANU (3)

RETUR
GHIȚA (3)
MATACHE (3)
SATMAREANU (4) NUNWEILLER IV (5) DAN (6) DELEANU (7)
ANCA (4) DUMITRU (6)
NASTURESCU (4) NEAGU (3) DUMITRACHE (4) CREINICEANU (6)
OBLEMENCO (4)

DE MÎINE, LA SIBIU ȘI RM. VÎLCEA:

„CUPA BALCANICĂ" PENTRU ECHIPELE DE TINERET

CEI 18 TINERI AI ROMÂNIEI

Antrenorul federal Dincă Schileru a definitivat ieri lotul de jucători care va participa la „Cupa balcanică". Pe lista înaintată Comisiei de organizare au fost trecuți următorii jucători: **Oprea și Baumgartner — portari, Niculescu, Deselnicu, Popa, N. Ionescu, Vlad, Stoicescu II, Popovici — fundași, Dumitru, Beldeanu, Broșovschi — mijlocași, Petreanu, Pantea, Lupulescu, Domide, Florescu** (Steagul roșu Brașov) **și Fl. Dumitrescu — înaintași.**

FOTBALIȘTII GRECI S-AU ANTRENAT LA RM. VÎLCEA

Conform programului stabilit de Comisia de organizare, echipa Greciei își va face debutul în competiție pe stadionul din Rm. Vîlcea. Pentru acomodarea jucătorilor cu terenul de joc, antrenorul Dan Gheorghiadis a ținut ședința de pregătire joi după-amiază pe stadionul Rm. Vîlcea. Antrenamentul a durat 2 ore.

SOSIREA ECHIPELOR ALBANIEI ȘI TURCIEI

● În cursul zilei de ieri, echipa de tineret a Albaniei a sosit la Sibiu. Fotbaliștii albanezi au făcut o escală la Craiova, unde lotului i s-au adăugat cîțiva jucători de la Dinamo Tirana.

● Ieri la amiază, cu o cursă specială, lotul Turciei a ajuns în Capitală. După ce a servit dejunul, delegația turcă și-a continuat călătoria, cu autocarul, spre Sibiu.

Cu același avion au sosit și arbitrii Veli Necdet și Cezmi Basar

DELEGAȚIA BULGARIEI SOSEȘTE MÎINE

Comisia de organizare a fost anunțată că lotul de tineret al Bulgariei va sosi mîine dimineață, deoarece, după cum se știe, în prima etapă a competiției nu va juca.

AZI DUPĂ-AMIAZĂ — ȘEDINȚA TEHNICĂ

Comisia de organizare a „Cupei balcanice" a programat pentru azi după-amiază o ședință tehnică, în care, printre altele, se vor stabili arbitrii și observatorii meciurilor.

ÎN PROGRAMUL ZILEI DE MÎINE...

...figurează două meciuri. La Sibiu, echipa ROMÂNIEI va întîlni pe cea a TURCIEI, iar la Rm. Vîlcea va avea loc partida GRECIA — ALBANIA. Ambele jocuri vor începe la ora 17,30.

CONGRESUL FEDERAȚIILOR DE FOTBAL DIN BALCANI

Cu ocazia desfășurării competiției rezervată echipelor de tineret și dotată cu „Cupa balcanică", azi la Sibiu va avea loc Congresul federațiilor de fotbal din țările balcanice.

ASTĂZI

La Piatra Neamț: sărbătorirea lui Petre Steinbach ...și meciul Ceahlăul — Dinamo Bacău

Deși a început vacanța fotbalistică, o dată cu încheierea campionatului în diviziile A, B și C, la Piatra Neamț, iubitorii acestui sport se vor reîntîlni astăzi după-amiază — să vă spunem și ora: la 17,30 — pe stadionul din localitate.

În principal, ceea ce îi va aduce pe foarte mulți la stadion este sărbătorirea lui Petre Steinbach, iubitul și respectatul dascăl al fotbaliștilor de la Ceahlăul, care împlinește 40 de ani de activitate în acest sport.

Excelent jucător (half centru) acum 4 decenii, cu state de servicii și în echipa reprezentativă a țării, Petre Steinbach avea să devină unul dintre cei mai valoroși antrenori, el făcîndu-și din această profesie un adevărat crez și dedicîndu-se în special muncii migăloase cu copiii.

Și, pentru că este sărbătorit astăzi un slujitor devotat al fotbalului, pe lîngă tradiționalele urări ce-i vor fi adresate cu acest prilej, așa cum șade bine, se va disputa și un meci de fotbal, care va fi urmărit, desigur, cu mult interes. Este vorba de întîlnirea amicală care pune față în față formația locală, Ceahlăul, și divizionara A, Dinamo Bacău.

Ședința lărgită a Comitetului federal

Azi, de la ora 10, are loc, în sala Dinamo, ședința lărgită a Comitetului federal. Pe ordinea de zi figurează următoarele puncte:

1. Analiza desfășurării campionatului 1968—1969 al echipelor divizionare A, B și C. 2. Informare referitoare la dezvoltarea activității fotbalistice în rîndul copiilor și juniorilor. 3. Regulamentul de organizare și funcționare a F. R. Fotbal.

NOI CENTRE DE COPII ȘI JUNIORI LA FOTBAL

Nu de mult s-a deschis la Făgăraș, pe lîngă asociația sportivă Chimia, un centru de copii și juniori la fotbal.

De pregătirea micuților fotbaliști se ocupă antrenorii Gheorghe Albu și Bujor Bălcăcean.

VALENTIN LAZĂR — coresp.

La Timișoara va lua ființă săptămîna viitoare centrul de copii și juniori „Progresul".

Stadionul Progresul va găzdui începînd de luni primele trialuri de selecție, pentru copiii născuți între 1953—1958.

P. ARCAN-coresp. principal

„Fotbalul nu trebuie să devină sclavul rezultatului!"

— Discuție cu dl. FAROUK ILGAZ, președintele lui Fenerbahce Istanbul —

Cunoscută personalitate în viața fotbalistică din Turcia, autoritate recunoscută chiar în arena soccerului mondial, președintele celui mai popular club din Istanbul, Fenerbahce — dl. Farouk Ilgaz — s-a ...demascat în aceste ultime zile drept un pasionat spectator de box. Întîlnit de reporter în tribunele patinoarului „23 August", unde, înconjurat de compatrioții săi, susținea cu înflăcărare șansa viitorului finalist, Tatar, președintele lui Fenerbahce s-a declarat imediat de acord să mutăm discuția la — ați ghicit! — fotbal.

— Știu, prima întrebare va fi despre Nelu Nunweiller... Ei bine, trebuie să știți că în Turcia Nelu este iubit de toată lumea începînd cu noi, cei de la Fener și terminînd cu adversarii. Cînd a venit, ne întrebam cît timp îi va fi necesar pentru a se adapta... Dar spre surprinderea — și, desigur, spre mulțumirea noastră — el s-a „mulat" imediat stilului de joc din Turcia, jucînd ca la carte, meci de meci... A propos, știți în cîte partide oficiale a evoluat Nelu în acest sezon?

— ?!

— 43!

— Nu sînt prea multe? La vîrsta lui nu e obositor?

— Poate că aveți dreptate... Dar cînd ai asemenea jucători, nu-i poți lăsa pe tușă. El și Ercan au fost prezenți în aproape toate jocurile echipei. Este dorința spectatorilor, așa că...

— Să trecem la altceva: ce noutăți ne puteți furniza în legătură cu antrenorul Traian Ionescu?

— Deocamdată, un singur lucru este cert: clubul nostru i-a propus lui Traian Ionescu un contract pe timp de un an, contract pentru a cărui ratificare — de către F.R.F. — am venit personal la București.

— Spuneți-mi, d-le Farouk, care este fotbalistul român pe care-l apreciați cel mai mult?

— Oh, Dumitrache!

— Schimbînd din nou subiectul: cui credeți că aparține viitorul fotbalului: apărării sau atacului?

— Nu cred, sînt sigur: atacului! Dar de „soarta" atacului nu depinde viitorul fotbalului, ci, aș zice eu, salvarea lui... Trebuie făcut totul pentru a evita jocul exclusiv pentru rezultat... Fotbalul trebuie să devină tot mai mult un joc complet și tot mai puțin afacere, industrie.

— O ultimă întrebare, vă rog: ce favorit indicați pentru „mondialele" din Mexic?

— Fără să fiu conservator, eu mă pronunț pentru Anglia. Recenta mea vizită în insulă m-a convins: Anglia poate să facă oricînd 5 „naționale" cu care să se prezinte cu pretenții la Mexic!

Ovidiu IOANIȚOAIA

FOTBALUL CRAIOVEAN ARE ASIGURAT SCHIMBUL DE MÎINE

În fotografia noastră, vă prezentăm pe componenții echipei de tineret-rezerve Universitatea Craiova făcînd turul de onoare al stadionului, la sfîrșitul meciului cu Dinamo București (6—2 pentru studenți). Cîștigînd acest ultim joc, craiovenii au terminat campionatul pe primul loc.

Foto: Ion Tescoveanu

După cum a devenit cunoscut, campionatul de tineret — rezerve a fost cîștigat de Universitatea Craiova, echipa care, cu o constanță demnă de remarcat, și-a menținut (cu excepția a numai una sau două etape) pînă la capăt poziția de lideră dobîndită după desfășurarea turului competiției.

Este un succes meritat, pentru care tinerilor campioni olteni li se cuvin cele mai calde elogii. Ei au reușit să se impună în această întrecere a cadeților fotbalului românesc prin talentul lor, prin volumul mare de muncă depus (s-au pregătit la antrenamente tot atît de mult ca și componenții lotului prim), prin disciplina și corectitudinea dovedite în teren (am putea adăuga, chiar și în afara lui), prin ambiția cu care au jucat (pur oltenească), prin relațiile afective care îi unesc ca într-o familie (cu excepția lui Zdrăilă, care este bucureștean, toți ceilalți jucători sînt olteni).

Fără îndoială, o contribuție foarte însemnată la acest succes a avut-o profesorul Constantin Oțet, care, preluînd de la antrenorul Gh. Nuțescu, cu un an în urmă, echipa mînjilor craioveni, a condus-o cu priceperea și seriozitatea ce-l caracterizează pînă în vîrful piramidei, oferind astfel Cetății Băniei un titlu național la fotbal.

Cu aceeași convingere, trebuie să adăugăm la numele celor ce au făurit această victorie pe acela al antrenorului principal al Universității Craiova, Ștefan Coidum, care a manifestat interes și preocupare atentă pentru evoluția tinerilor fotbaliști, participînd activ la pregătirea lor, făcînd observații judicioase și dînd îndrumări utile cu prilejul ședințelor de analiză.

Miercuri, la Craiova, după festivitatea de premiere a echipei sale, făcută de consiliul județean pentru educație fizică și sport, am solicitat prof. Constantin Oțet să ne împărtășească opiniile în privința campionatului de tineret-rezerve și a succesului elevilor pe care i-a pregătit. *„În privința campionatului — ne-a spus el — cred că utilitatea lui nu mai trebuie contestată. El oferă o trecere gradată de la juniori la seniori, constituind un mijloc foarte bun pentru verificarea candidaților la un loc în primele echipe. Cît despre noi, nu ne-am propus inițial să cîștigăm primul loc, ci numai să obținem prin meciurile susținute confirmarea valorii jucătorilor. Desigur, succesul final ne bucură cu atît mai mult. Sînt foarte mulțumit că, pe parcursul campionatului, 8 dintre băieții mei au fost încercați, cu bune rezultate, în prima echipă și încă în jocuri oficiale. De-acum, Craiova nu va mai trebui să apeleze la jucători de prin alte părți. Propria noastră pepinieră ne asigură schimbul de mîine".*

I. MITROFAN

Florin Oprea, 21 ani, absolvent liceu; Alexandru Miereanu, 20 ani, elev; Adrian Vișan, 21 ani, ostaș în termen; Constantin Țană, 19 ani, absolvent liceu; Constantin Ștefan, 21 ani, student agronomie; Dumitru Dragomir, 23 ani, elev școala de maiștri hidrotehnici; Adrian Boșoteanu, 23 ani, student agronomie; Iulian Bălosu, 21 ani, ostaș; Adrian Popescu, 22 ani, student I.S.E.; Tudor Stanciu, 20 ani, student I.S.E.; Constantin Zdrăilă, 21 ani, absolvent liceu; Iulian Bălan, 20 ani, elev; Marin Dașcu, 22 ani, tehnician; Ion Tacoi, 22 ani, absolvent școală tehnică; Silviu Stănescu, 24 ani, tehnician; Ion Bărăitaru, 21 ani, student agronomie; Păun Leoveanu, 19 ani, absolvent liceu; Nicolae Bordei, 19 ani, absolvent liceu; Nicolae Rădulescu, 19 ani, elev grupul școlar energetic; Constantin Donose, 17 ani, elev grupul școlar „Electroputere"; George Popescu, 19 ani, absolvent liceu; Ion Crăciunescu, 19 ani, absolvent liceu; Nicușor Stanciu, 22 ani, student I.S.E.; Petre Piezărel, 22 ani, bobinator; Ștefan Ghițoiu, 20 ani, elev școala petrol-chimie; Emil Ingeaua, 19 ani, absolvent liceu.

În afara jucătorilor notați mai sus, de-a lungul campionatului au mai evoluat în echipa de tineret-rezerve, în cel puțin cîte un meci, următorii componenți ai primei formații a clubului: Pilcă, Deselnicu, Minică, Deliu, Velea, Martinovici, Oblemenco, Neagu și Circiumărescu.

Antrenorul echipei: Constantin Oțet, 28 ani, absolvent I.C.F. promoția 1963.

LOTO—PRONOSPORT

● **TRAGEREA EXCEPȚIONALĂ LOTO CU ATRIBUIRE DE APARTAMENTE — 24 IUNIE 1969.**

3 zile pînă la închiderea vînzării biletelor.

Trei zile v-au mai rămas la dispoziție pentru a vă putea procura biletele la tragerea excepțională Loto cu atribuire de apartamente.

Puteți cîștiga: apartamente cu 3 camere (confort gradul I) și diferența în numerar pînă la 125.000 lei; apartamente cu 2 camere (confort gradul I) și diferența în numerar pînă la 100.000 lei; premii în numerar de valoare fixă: 10.000 lei, 5.000 lei, 1.000 lei ș.a.

Prețul biletelor este de: 10 lei, 15 lei și 25 lei. Și cu 10 lei puteți cîștiga un apartament.

● **Cîștigătorii autoturismelor prin tragere la sorți de la concursul excepțional Pronoexpres din 8 iunie 1969.**

La concursul excepțional Pronoexpres din 8 iunie 1969 au mai fost atribuite, prin tragere la sorți, 10 autoturisme, care au revenit următorilor participanți: **categoria a V-a (5 autoturisme): 1 autoturism Fiat 1800:** Trante Ionel—Hunedoara; **3 autoturisme Dacia 1100:** Neață Victor—com. Domnești, jud. Argeș, Nicolaie Gheorghe — Ploiești, Ploscaru Puiu—Constanța; **1 autoturism Skoda 1000 M.B.:** Georgescu Ioan Toma — București.

Categoria a VI-a (5 autoturisme): 3 autoturisme Dacia 1100: Rusu Dorin — București, Dirinea Gheorghe — com. Ocnele Mari, jud. Vîlcea, Ghiță Dumitru — Ploiești; **1 autoturism Moskvici 408 cu 4 faruri și radio:** Ivan Pană — Ploiești; **1 autoturism Skoda 1000 M. B.:** Mititelu Aurel — București.

Lista cîștigătorilor de excursii atribuite la categoria a V-a va fi publicată în programul Loto—Pronosport de marți 24 iunie 1969.

NUMERELE EXTRASE LA TRAGEREA LOTO DIN 20 IUNIE 1969.

EXTRAGEREA I:

14 70 18 78 12 52 57 87 75 3 61 55

Fond de premii: 602.155 lei.

EXTRAGEREA a II-a:

39 61 25 1

Fond de premii: 328.712 lei plus report categoria A 90.054 lei și report categoria B 90.054 lei.

Unde mergem

SÎMBĂTĂ

CĂLĂRIE. Baza hipică din Calea Plevnei, de la ora 9: proba de dresaj (juniori); ora 17,30: proba de obstacole categoria mijlocie.

LUPTE GRECO-ROMANE. Sala Casei de cultură a sectorului III, de la ora 16: C.F.R. Timișoara—Rapid București — Metalul București (Div. A).

BASCHET. Teren I.C.H.F. (Uranus), de la ora 17,30: Steaua—I.C.H.F. (m); Rapid—Academia Militară (m); teren Drept I, de la ora 17,30: Progresul—Voința (m); Voința—Progresul (f), meciuri în Cupa de vară.

DUMINICĂ

CANOTAJ ACADEMIC. Lacul Herăstrău, de la ora 7,30: Cupa Voința.

RUGBY. Stadionul Tineretului, teren II, de la ora 9: Constructorul — Combinata Gloria — Steaua (pentru locurile 7—8) și Școala sportivă nr. 2 (II) — Dinamo (5—6); teren IV, de la ora 9: Școala sportivă nr. 2 (I) — Clubul sportiv școlar (3—4) și Grivița Roșie—Rapid (1—2) — finalele „Cupei speranțelor" (juniori).

LUPTE GRECO-ROMANE. Sala Giulești, de la ora 9: Dinamo București — Steaua—C.S.M. Reșița — Rapid București (Div. A).

CĂLĂRIE. Baza hipică din calea Plevnei, de la ora 9: proba de obstacole categoria semigrea și proba pe echipe.

FOTBAL. Stadionul „23 August", de la ora 16: Șc. sp. 2 Buc. — Șc. sp. (R. P. Bulgaria) Tîrnovo — în caz de ploaie meciul va avea loc pe alt teren; ora 17,30: finala Cupei României: DINAMO—STEAUA.

Din însemnările unui inter rătăcitor...

VIGIA

Iapa Vigia — favorita franceză în celebra cursă „Oaks" de la Epsom — n-a ajuns să se claseze nici măcar a treia. La Paris, lumea turfului a fost stupefiată. S-au căutat cauzele eșecului. S-au găsit. Vigiei i s-au greșit ochelarii ei de cal. Căci Vigia e astigmată. Întotdeauna ea galopează — și în consecință gîndește — purtînd ochelari foarte închiși în partea lor superioară. La Epsom, băiatul de grajd a făcut o greșeală incalculabilă și i-a pus ochelarii altui cal — ochelari închiși pe margini, dar deschiși tocmai acolo unde era prescris să fie închiși, adică în partea superioară. Eroare mare, capitală: după două treimi de cursă, Vigia — împiedicată de ochelari — refuză să mai galopeze. Iată ce complicați sînt ochelarii de cal, iată la ce complicații dau naștere dumnealor. Întrebarea e — de ce semeni de-ai noștri, bipezi în toată firea, oameni de loc astigmatici, mai folosesc ochelari de cal cu atîta voluptate?

F. C. NÜRNBERG

Nu pentru a-mi alina durerea de suporter al Progresului, ci ca să celebrez progresul, în calitate de om progresist, voi saluta cu mare bucurie retrogradarea în B a lui F. C. Nürnberg, campioana vest-germană de anul trecut. Asta nu se întîmplă în fiecare zi — și nici nu ar trebui să se întîmple în fiecare zi, fiindcă n-am mai avea ce să salutăm și de ce să ne bucurăm. Dar din cînd în cînd, în arare ceasuri de vară, la sfîrșitul campionatelor, ca mari fenomene meteorologice prin care glăsuiește solemn natura — e bine să ni se semnalizeze că fiecare campion, oricît de genial, oricît de măreț, e demn să cunoască o înfrîngere soră cu moartea, o umilință amară, o durere sănătoasă. După cum, cu ani în urmă, a fost încurajatoare știrea venită de nu știm unde că o echipă care retrograda în campionat cucerea cupa țării respective. Dacă măreții campioni și bieții retrogradați n-ar cunoaște asemenea brutale răsturnări de destin, dacă o veșnică nesiguranță n-ar pluti ca o pasăre binefăcătoare peste fiecare triumf și peste fiecare înfrîngere, ce-am mai face, cum am mai evolua, cum am mai progresa? Vai de măreții campioni care nu aud sau nu văd cum fîlfîie peste coroanele lor pasărea retrogradării!

Radu COSAȘU

Țara Vrancei — pămînt al noilor legende

(Urmare din pag. 1)

inimii și minții. Monumente ale naturii și ale trecutului istoric te întîmpină la tot pasul, o adevărată lecție vie de geografie și istorie. Legendele despre oameni, fapte și locuri te învăluiesc, purtîndu-te pe neștiute într-o lume de basm.

Pe aceste meleaguri, pe care Alecu Russo a descoperit „Mioriția" și pe unde Alexandru Vlahuță și Duiliu Zamfirescu și-au petrecut pașii lăsînd minunate descrieri, abia puteai pătrunde pe jos, călare sau cu carul, străbătînd drumuri înguste sau traversînd de nenumărate ori apa Milcovului și Putnei prin vad. Vrancea se prezenta, celui ce voia s-o cunoască, ca o cetate aproape inexpugnabilă, cedînd cu greu doar în fața tenacității cîtorva „exploratori" pasionați. Dar toate acestea sînt pagini ale unui trecut ireversibil.

Răsfoind paginile din urmă scrise despre Vrancea, edificatoare ni s-au părut cîteva rînduri:

„În condițiile în care viața nouă, elanul însuflețitor al construcției socialismului pulsează și în județul Vrancea, preocupările pentru dezvoltarea turismului reprezintă o problemă de mare actualitate. Deși o ramură tînără a geografiei economice, turismul cuprinde regiuni întinse, antrenează un număr tot mai mare de oameni dornici să cunoască frumusețile patriei. Preocuparea pentru lărgirea bazei materiale a turismului prin înființarea de hoteluri, restaurante, cabane, chioșcuri cu obiecte de artizanat, amenajarea drumurilor de acces către zonele montane, întreținerea și restaurarea monumentelor istorice stau în centrul atenției organelor de partid și de stat".

Și nu se poate spune că nu s-a purces la treabă. Astăzi, în pas cu celelalte înfăptuiri mărețe ale epocii noastre noi, Vrancea își dezvăluie frumusețea oricui vrea s-o vadă. În anii din urmă, s-au construit și amenajat drumuri publice și forestiere pe care se poate circula cu mijloace auto și moto. Numai în perioada 1962—1968 s-au investit 325 milioane de lei pentru construcția celor 626 km de drumuri, iar în anul acesta se vor mai da în folosință încă 77 km, care au necesitat un volum de investiții de peste 24 de milioane. Existența căilor de acces a facilitat darea în exploatare a unor noi cabane forestiere, unde turiștii pot găsi găzduire, s-au amenajat unități de desfacere a produselor alimentare atît în punctele de pe traseu, cît și la punctele de exploatare forestieră, s-au marcat cu semne convenționale majoritatea traseelor montane.

Tineretul vrîncean, ramură din copacul tînăr și viguros al țării, doritor să-și umple mintea și sufletul de frumusețe, și-a amenajat o cabană nouă (din una veche) de 40 de locuri la Soveja (cu perspective și pentru altele), organizează excursii pentru cunoașterea județului (numai în ultimele luni peste 680 de tineri au pornit pe cărările Vrancei), și-a amenajat colțuri turistice, pentru a nu mai aminti de numeroasele concursuri teoretice și practice avînd ca temă frumusețile județului.

Mii de oameni ai muncii participă la sărbările cimpenești de la Soveja, Cascada Putnei, Poiana Mărului, Lepșa, Focul Viu, Poiana Schitului, Cota 1001, momente de destindere și prilej de cunoaștere a minunate comori zămislite de om și natură. Și, pentru că a venit vorba de pasionații excursiilor, este de ajuns să arătăm că, dacă cu cîțiva ani în urmă cifra celor care se avîntau pe drumurile vrîncene nu trecea de 120 pe an, în prima jumătate a acestui an numărul depășește 1 400.

Trecînd prin diferite puncte ale județului nu poți să nu te apropii de bazele sportive. Și aici, ca pretutindeni, sportul capătă valențe noi. O microbază la „Confecția" Focșani, se amenajează terenul la „Chimica" Mărășești, o bază sportivă la Vin-alcool Odobești și una la I.R.T.A. Panciu, o popicărie modernă la „Foresta" Gugești, un complex sportiv la „Învățămînt" Focșani, o bază sportivă la C.F.R. Adjud, ca să amintim cîteva doar, pentru care s-au acordat de către U.G.S.R. investiții de 1 645 200 de lei. O suprafață de 7 500 mp, va fi ocupată la Focșani de stranduI orașului, care va avea un bazin de 800 mc de apă, terenuri de volei, baschet, tenis de cîmp și cel care va fi inaugurat în acest sezon.

Și aceasta nu este încă totul. Este imposibil să străbați cărările Vrancei și, ajungînd la Soveja, să nu-ți imaginezi cum va arăta stațiunea în anii următori. Amplasată la poalele Vîrfului Zboina, noua Soveja se va întinde pe o suprafață de 12 ha. U.G.S.R. va aloca importante fonduri, care se vor materializa în aproape 2 000 de locuri pentru fiecare serie de oameni ai muncii veniți la odihnă. Tot aici se va construi un hotel în potcoavă cu 8—10 nivele, un mare restaurant și o cramă (unde, bineînțeles, vor putea fi gustate celebrele vinuri de Odobești, Jariștea, Panciu), vile cu 3 și 8 nivele, un club cu 2 nivele. Amatorii de sport vor avea la dispoziție (în afara excursiilor prin împrejurimi) o sală de sport, tenis de cîmp și baschet, o popicărie. Pasionații pescuitului sportiv își vor încerca norocul într-un bazin cu păstrăvi, sau își vor demonstra îndemînarea în partidele de pescuit organizate la cascadele Putnei și Lepșa. În sezonul hibernal pîrtii de schi iluminate, dotate cu teleferice, pîrtii de bob și săniuțe vor oferi multiple satisfacții iubitorilor alunecării rapide.

Dar cîte nu se mai pot spune despre hărnicia oamenilor de pe aici, despre grija cu care vor să facă din județul lor un colț din ce în ce mai înfloritor... Țara Vrancei, pămînt al diamantelor ce se șlefuiesc continuu de către urmașii nemuritoarei balade „Mioriția" și ai răzeșilor din cîmpie... Țara Vrancei, pămînt al transformărilor înnoitoare, al noilor legende... Țara Vrancei, pămînt care se dezvăluie trecătorului ca o apă limpede de izvor în bătaia jucăușă a soarelui... Țara Vrancei, pămînt care adastă cu neasemuită bucurie pașii iubitorilor de frumos... *„Pe-un picior de plai / Pe-o gură de rai..."*

PROFIL: BORIS SPASSKI

Șahul a salutat cu o adîncă reverență pe cel de-al zecelea campion mondial oficial. După Steinitz, Lasker, Capablanca, Alehin, Euwe, Botvinnik, Smislov, Tal, Petrosian, sceptrul a fost preluat de BORIS SPASSKI.

Pe tronul șahist la loc un reprezentant al tinerei generații. Noul campion al lumii s-a născut la 30 ianuarie 1937 (la Leningrad); are, deci, 32 de ani.

Spasski face parte din categoria aleșilor Caissei, simțind chemarea spre tabla cu pătrate albe și negre de timpuriu, la vîrsta cravatei roșii. În 1947 devine jucător de categoria I, cîștigă apoi campionatul de juniori al „Rezervelor de muncă", pentru ca în 1953 (la 16 ani) să îndeplinească formalitățile drastice ale normei de maestru internațional. Se petrecea aceasta în 1953, la București, într-un memorabil turneu găzduit de Sala sindicatelor de pe Lipscani și cîștigat de profesorul lui Spasski, marele virtuos al combinației, Aleksandr Tolușș.

De-acum înainte Spasski va ține ferm frîiele Pegasului. Talentul, studiul și perseverența îl poartă din victorie în victorie. Succesele lui Spasski sînt constante, dețin marca autenticității. Campion mondial de juniori în 1955, participant la finala campionatului U.R.S.S. (locul 3—6 cu Botvinnik, Petrosian și Ilvițki), calificat în turneul candidaților (1956), ceea ce îi aduce meritatele galoane de mare maestru. Apoi — o suită de turnee, îmbrățișînd o vastă geografie: Hastings, Mar del Plata, Santa Monica, Belgrad, Beverwijk, toate încununate de primul loc.

Se părea că asaltul piscului mondial devenise iminent, mai ales că, pivotîndu-și drumul spre vîrf, Spasski învinge consecutiv în 1955 pe Keres, Gheller și Tal. Dar, meciul său cu Petrosian se încheie cu un eșec. Șalangerul este învins la limită cu 12½—11½.

Aceasta îl îndîrjește și mai mult pe ambițiosul șahist. Spasski traversează din nou un ciclu complet în drumul spre titlu, devine iarăși candidat și, de data aceasta, nu-și mai irosește șansa. Meciul recent încheiat a fost net dominat de Spasski, nu numai ca evoluție a scorului, dar mai ales ca inițiativă și calitatea jocului prestat.

În momentul solemn cînd îi punea pe umeri cununa de lauri, fostul campion mondial Max Euwe remarca: „Iată că leul a învins tigrul!".

(v. ch.)

sportul în lume

Trimisul nostru special, CONSTANTIN COMARNISCHI, transmite:

Franța și iugoslava Desa Perovici au cîștigat primele titluri continentale la armele cu glonț

Trăgătoarele române s-au comportat slab

Proba soră a skeet-ului, talerele aruncate din șanț, este și mai vîrstnică și mai dificilă. Numărul edițiilor europenelor este aproape dublu (30 față de cele 16 la skeet), iar botezul olimpic al talerelor a fost primit și el cu mult înaintea skeet-ului.

Fiind mai matur acest sport prezintă și coeficienți mai mari de dificultate. Deși numără doar 5 posturi, în comparație cu cele 8 de la skeet, proba de talere supune totuși pe concurenți unor solicitări maxime, datorită, în primul rînd, gamei extrem de variate de lansare a talerelor. În consecință, este necesară o viteză de reacție instantanee, care să pună în mișcare întregul travaliu de la creier (momentul gîndirii) și pînă la acțiunea propriu-zisă, apăsarea pe trăgaci, adică declanșarea focului. De fapt, tirul la talere, modern și eficace, cum spunea antrenorul Ion Lovinescu, înseamnă, azi, tirul în care totul trebuie să se rezolve conștient, în maximum de viteză, păstrîndu-se același ritm.

La toate aceste adevăruri ne gîndeam, urmărind în ziua inaugurală a C.E. de talere evoluția celor mai buni țintași cu arma de vînătoare, de pe continent și chiar din lume. Probabil că din motivele amintite se explică, într-o anumită măsură, numărul mai mic de cifre 25 reușite în prima zi: 16 în seria I, 17 (II) și 21 (III). E adevărat că și timpul nefavorabil — ca de început de noiembrie (frig, ploaie intermitentă) — din prima parte a zilei a influențat oarecum comportarea trăgătorilor (106 din 20 de țări). Totuși, după cele trei serii, 6 participanți (printre care campionul european, francezul Carrega, fostul campion olimpic, italianul Mattarelli și suedezul Flodman) au lovit cîte 74 de talere.

Cei 3 sportivi români au înscris 72 t (24 + 24 + 24) — Florescu, 71 (22+25+24) — Popovici, 70 (24+23+23) — Dumitrescu. Dar concursul este abia la început. Pot interveni încă atîtea lucruri. De pildă, ce i s-a întîmplat lui Dumitrescu. În seria I, el a izbutit să doboare 24 de talere, fără să dubleze decît unul singur (numărul 23), pe care l-a și scăpat, iar în a treia serie el a mers foc cu foc pînă la 20, negreșind nimic. Pentru ca să rateze apoi pe cel de al 21-lea și al 23-lea!

În proba pe echipe (12) — alcătuite din cîte 4 trăgători — conduce Italia. Neavînd decît trei concurenți, formația română nu participă.

Vineri au început și europenele pentru armele cu glonț, deschise femeilor și juniorilor. Exact în momentul convorbirii telefonice, am primit primele rezultate de la armă standard culcat 60 focuri femei: individual: 1. Desa Perovici (Iugoslavia) — 591 p, 2. Gerlinde Popp (R.F.G.) — 591 p, 3. Nelly Liron (Franța) — 590 p... 18. Georgeta Șerban — 584 p... 31. Edda Baja 579 p... 33. Ana Goreti — 576 p. Echipe (13): 1. Franța 1 762 p, 2. Iugoslavia 1 759 p, 3. Ungaria 1 759 p... 10. România 1 739 p.

La juniori, nu sînt cunoscute încă rezultatele. Sîmbătă, europenele continuă atît la talere, cît și la armele cu glonț.

EPILOG ÎN „CUPA AFRICII" LA FOTBAL

A luat sfîrșit cea de-a IV-a ediție a „Cupei Africii" pentru echipe de club. Trofeul a revenit, a doua oară consecutiv, formației „Englebert" Lumumbashi din Congo (Kinshasa). În finală, pe stadionul Tata Raphael din Kinshasa, echipa congoleză a învins cu scorul de 5-0 pe adversara sa „Etoile Filante" din Togo. În meci retur, la Lomé, capitala statului Togo, congolezii au pierdut cu 1-4. Ei au cîștigat, totuși, la golaveraj, titlul de cea mai bună echipă de club din Africa. Pînă la finală, învingătorii au eliminat, pe rînd, pe „Africa Sport" din Coasta de Fildeș, pe „Oryx" Douala din Camerun și pe F.A.R., campioana Marocului.

Clubul „Englebert" a luat ființă în 1938, fiind printre primele de pe continentul african ai cărui jucători au folosit... ghetele de fotbal. „11"-le congolez are un stil de joc elegant, ușor, cu multe improvizații tactice. Principala forță de șoc a echipei este căpitanul ei, Pierre Kalala, în vîrstă de 30 de ani. Unul din cei mai buni portari africani este Robert Kazadi, de 22 de ani, care apără buturile echipei. Formația „Englebert" Kinshasa este formată în general din fotbaliști tineri, puternici și foarte disciplinați.

PANORAMIC SPORTIV EXTERN

Vacanța pare a fi la ordinea zilei. E adevărat, în multe domenii de activitate ea intră în drepturi depline, și, în ce privește preocupările panoramicului nostru, fotbalul e cel ce „se odihnește". E o odihnă meritată, în care interesul pentru competiție nu mai are obiect; în schimb, se fac comentarii și calcule ale hîrtiei... berechet! În săptămîna ce urmează se dispută doar două meciuri, ambele cu importanță minoră, mai simbolică decît în cazul „amicalelor": *Danemarca—Suedia* și *Finlanda—Spania*. Doar documentar, cumva, se așteaptă rezultatele și cronicile, pentru a se vedea dacă victoria răsunătoare a danezilor asupra fotbaliștilor maghiari a fost un simplu accident sau... altceva.

Dar sport nu înseamnă numai fotbal (dacă nu e cu supărare!). Stadioanele atletismului freamătă și apropierea „europenelor" pune aproape zilnic în pericol recordurile. Fără îndoială, nordamericanii sînt, ca de obicei, în plină efervescență competițională și sînt de așteptat rezultate „tari" de peste Ocean, dar vă vom aminti aici doar de competiții de pe bătrînul continent, care ne interesează cel mai mult: la *Paris*, meciul de decatlon *Franța—Italia—Iugoslavia—România*, în care reprezentanții noștri au de trecut un examen sever; apoi, confruntările *Franța—Elveția*, *R.F. a Germaniei—Franța* (echipe secunde), *R.F. a Germaniei—Olanda* (pentatlon femei), *R.F. a Germaniei—Marea Britanie* (marș 15 km), precum și marele concurs internațional feminin de la *Kiel*.

În săptămîna care urmează sînt însă două competiții care revendică titlul de „cap de afiș" pe plan internațional, anume turneul de tenis open de la *Wimbledon* și *Turul Franței* rezervat profesioniștilor pedalei. Dimensiunile spațiului pe care îl vom acorda aici nu sînt proporționale cu interesul stîrnit, pentru că ambele întreceri fac, de fapt, inutile comentariile și prezentările. Ne vom limita la a scoate în evidență elemente de interes accentuat care deosebesc edițiile din acest an de cele precedente.

Mai întîi, autenticul campionat mondial individual al sportului alb — open-ul din sanctuarul londonez *Wimbledon*. Recenta victorie a tenismanilor noștri fruntași la *Valencia* ne face să credem că valoarea lor a crescut și că forma de moment le dă dreptul să aspire la trepte superioare față de alte participări. *Mult succes, „Țiri" și Iliuță!*

Ca de obicei, ne vom încheia panoramicul cu enumerarea unor întreceri sportive de mare anvergură (precum și cu „desertul" pasionaților de competiții practic necunoscute nouă): în automobilism, *Marele Premiu al Olandei* (formula 1), cursa de coastă de la *Mont-Ventoux* (în campionatul mondial de „munte"); în motociclism, alte două etape din campionatul mondial de motocros (în *Franța* a 8-a cursă la clasa 250 cmc, în *U.R.S.S.* a 6-a la clasa 500 cmc); și o alta, a 5-a (*Marele Premiu al Iugoslaviei*), din C.M. de viteză.

...Precum și meciul de schi nautic *Europa—Statele Unite!*

G. RUSSU-ȘIRIANU

Primele rezultate de la „Memorialul Kusocinski"

Atleții români clasați pe locuri modeste

VARȘOVIA, 20 (Agerpres). La Varșovia a început tradiționalul concurs de atletism „Memorialul Janusz Kusocinski". Unele probe ale acestui concurs contează și drept selecție în vederea meciului Europa — America. Iată principalele rezultate înregistrate în prima zi: 100 m femei — Irena Kirszenstein (Polonia) 11,3; 100 m bărbați — Hermes Ramires (Cuba) 10,2; 400 m femei — Elisabeta Skowronska (Polonia) 54,4 (nou record polonez); 400 m bărbați — Oris Asati (Kenya) 46,0; lungime bărbați — P. Lepik (U.R.S.S.) 7,91 m; înălțime femei — Nina Brînțeva (U.R.S.S.) 1,77 m, (Atleta română M. Matei a ocupat locul 4 cu 1,68 m); 110 m garduri — Alexandr Sinițin (U.R.S.S.) 14,1 (Viorel Suciu s-a clasat pe locul 4 cu 14,3); disc bărbați — Ferenc Tregla (Ungaria) 60,36 m; ștafeta 4 x 100 m bărbați — Cuba 39,9; ștafeta 4 x 100 m femei — Cuba 45,0.

CONTINUĂ DINAMOVIADA DE BASCHET

SOFIA, 20 (prin telex). În cea de-a doua zi a Dinamoviadei de baschet, echipa Dinamo București a întîlnit puternica selecționată Dinamo U.R.S.S. Spre deosebire de meciul cu Levski-Spartak, de data aceasta baschetbaliștii români au avut o comportare meritorie, dovedind, totodată, că și fără prezența în formație a trei jucători titulari pot da un randament superior, chiar împotriva unei echipe care îi depășea net ca fizic. Este edificator în această privință scorul, care a reflectat echilibrul de forțe de pe teren. În min. 30 însă, scorul era de 40—30 în favoarea sovieticilor, dar cinci minute mai tîrziu baschetbaliștii români, din rîndurile cărora a excelat Dragomirescu, au redus diferența la 7 puncte: 64—57. În finalul partidei sovieticii au recurs la presing și au cîștigat cu 80—66 (31—30).

Au înscris: Visner 11, Dragomirescu 24, Cernea 19, Giurgiu 2, Mazilu 8, Antonescu 2 pentru Dinamo București, respectiv Altabaev 13, Ugrehelidze 12, Narimanidze 2, Shiereli 2, Petrov 12, Magalașvili 6, Lejava 2, Iliuk 17, Sokolov 8, Tzirman 4, Cihladze 2 pentru Dinamo U.R.S.S.

Jocul, foarte disputat, a avut multe faze frumoase. În al doilea meci, Levski-Spartak a dispus de Ruda Hvezda cu 74—64 (35—18).

Toma HRISTOV

In concursul internațional de tenis de masă

FAVORIȚII ÎȘI DEPĂȘESC FĂRĂ DIFICULTATE ADVERSARII

Cîteva indisponibilități de ultim moment ale unor sportivi bine cotați în lumea juniorilor (Grofova — Cehoslovacia, Drescher — R.D.G.) au dus la vicierea ordinei favoriților în probele individuale (mai ales la fete).

Ziua întîi a concursului a fost rezervată în exclusivitate întrecerilor pe echipe, în care au evoluat cei mai buni sportivi ai celor 7 țări participante. Pentru moment, favoriții își depășesc fără dificultate adversarii și se presupune că nu vom înregistra surprize.

Iată cîteva rezultate mai importante: *băieți*: România I — Ungaria 3—0, România II — R.D.G. 3—1, Cehoslovacia — Anglia 3—0, Ungaria — Iugoslavia 3—2, România I — Polonia 3—0, R.D.G. — Anglia 3—0; *fete*: România I — R.D.G. 3—0, Iugoslavia—Polonia 3—0, România I — Anglia 3—0, Cehoslovacia — România III 3—1, România II — Cehoslovacia 3—0.

Nicu NAUMESCU
maestru al sportului

Vizionați filmul:

FOTBAL PE GLOB

VA MAI JUCA ALBERT?

Cunoscutul internațional maghiar Florian Albert, care s-a accidentat în cursul întîlnirii Danemarca — Ungaria (3—2), va fi indisponibil cel puțin timp de 3 luni. Albert urmează să fie operat. Medicii au declarat că, după trei luni, vor putea spune precis dacă Albert va mai putea sau nu să joace fotbal.

SCANDAL LA MARSILIA

În preliminariile C.M. a avut loc pe teren neutru (la Marsilia), cel de-al treilea meci dintre Maroc și Tunisia (zona africană). După prelungiri, întîlnirea s-a încheiat la egalitate: 2—2 (1—1), iar tragerea la sorți a fost favorabilă formației marocane, care s-a calificat pentru etapa următoare. Tunisienii, supărați, s-au năpustit pe... arbitru, scandalul fiind aplanat de organele de poliție.

- În zona Americii de Nord și centrale: **Honduras — San Salvador 1—0 și 0—3.**
- La Oslo, în preliminariile C.M., selecționata Suediei a învins cu scorul de 5—2 (3—0) echipa Norvegiei. Punctele oaspeților au fost marcate de Persson, Eriksson, Kindvall, Grahn și Grip. Pentru gazde a înscris Olsen (2).

După acest meci, clasamentul grupei a V-a se prezintă astfel:

Suedia	2	2	0	0	10—2	4
Norvegia	3	1	0	2	3—10	2
Franța	1	0	0	1	0—1	0

Meciurile următoare: Norvegia — Franța (10 sept.), Suedia — Franța (15 oct. și 1 noiembrie).

- La Novi Sad: **Iugoslavia — Spania 3—0** (echipe de tineret — sub 23 de ani).
- Cupa Iugoslaviei a fost cîștigată de echipa Dinamo Zagreb, care a învins în al doilea meci al finalei, cu scorul de 3—0 (1—0), formația Hajduk Split. (În primul meci 3—3 — după prelungiri).

Olandezul Tom Okker a fost eliminat din turneul de tenis de la Queen's Club (Londra), fiind învins cu 8—6, 6—8, 4—6 de australianul Fred Stolle. Alte rezultate din sferturi de finală: Newcombe — Gimeno 8—6, 6—3; Laver—Pasarell 3—6, 7—5, 6—1; Ralston—Holmberg 6—4, 9—7.

■

După cum transmite agenția „France Presse", echipa de rugby R. C. Toulon va întreprinde la sfîrșitul lunii august un turneu în România.

■

Regata internațională de iahting ce se va desfășura între 21—28 iunie la Kiel (R.F.G.) va reuni peste 300 de concurenți din 25 de țări, printre care și România, prezentă cu 5 echipaje. După cum se știe, Golful Kiel va fi gazda probelor de iaht la viitoarele J. O.

■

Cu prilejul unui concurs atletic desfășurat la Reggio Emilia, Francesco Arese a stabilit un nou record italian în proba de 800 m plat cu timpul de 1:47,3.

■

Etapa a 9-a a Turului ciclist al Elveției (Davos—Wohlen, 174 km), a revenit olandezului Stevens în 4 h 03:04,0 urmat de cehoslovacul Daler la 29 sec. Italianul Adorni se menține în fruntea clasamentului general, secundat la 1:55,0 de spaniolul Gonzales.

■

Concursul internațional de pentatlon modern de la Stockholm a luat sfîrșit cu victoria sportivului sovietic B. Oniscenko — 5 230 p, urmat de compatriotul său Șaparnis — 4 918 p.

■

Cursa ciclistă „Les boucles de la Seine" s-a încheiat cu victoria lui Bernard Guyot, cronometrat pe 259 km cu 6 h 29:30,0. Pe locul doi, la o lungime, s-a clasat Antoine Novak.

TELEX - TELEX

GATĂ DE DRUM... dar nu uitați:

Un popas plăcut la unitățile Cooperației de consum

FRC

sportul în turul României 69

LOTO PRONO

„LA TÊTE ET LES JAMBES"

— de vorbă cu Robert Oubron —

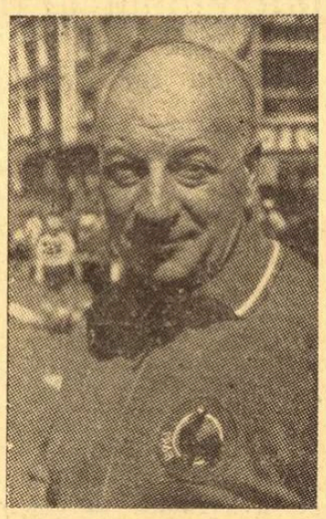

Cînd am vrut să cunoaștem mai îndeaproape valoarea echipei Franței — atît de greu de determinat într-o țară unde ciclismul rutier amator este amplu diseminat (5 000 de curse pe an !) — prezența în fruntea delegației a lui *Robert Oubron* ne-a liniștit, pentru că celebrul antrenor parizian este o garanție în sine. De o duzină de ani el colindă Franța, neobosit, vigilent, cu ochiul rutinat în căutarea talentelor cicliste. O face în numele Institutului național pentru sport, care l-a delegat antrenor federal și selecționer pe lîngă puternica federație franceză de ciclism, căruia nu-i lipsesc galoanele în ierarhia ciclismului mondial. El este într-un fel un Bidot al ciclismului amator.

— Deși îmi propusesem să asist la o competiție internă — ne spune Robert Oubron — în ultima clipă m-am răzgîndit și m-am decis să plec în România. Aveam o veche datorie față de această țară necunoscută mie, dar despre care auzisem atît de multe lucruri frumoase. Acum, iată-mă aici și trebuie să spun că nu regret. Senzația de a te afla într-o țară admirabilă, cu oameni extrem de prietenoși, mă însoțește pretutindeni.

L-am văzut liniștit în holuri de hotel, l-am urmărit agitat în cursă, scoțînd mult capul prin portiera mașinii, dînd indicații cicliștilor săi, cu o voce pasionată și pasională. El pare în aceste momente mai mult decît un mentor, pare un dirijor posedat, care nu acceptă altă execuție a partiturii decît cea prescrisă de el.

— Știm că ați fost ciclist cu recunoscută longevitate în activitatea competițională : de 5 ori campion național de ciclocros, ultima oară în 1946. Ce v-a reținut în lumea ciclismului ?

— De fapt, am altă meserie. Sînt librar. Dar dragostea pentru acest sport m-a rechemat în rîndurile oficialilor săi.

— Credeți că printre tineri, astăzi asaltați de voga automobilului, ciclismul mai are vreo șansă de a supraviețui ? Rudi Altig ne spunea, nu de mult, cînd i-am cerut un sfat pentru tinerii cicliști — *„Să se țină departe de mrejele mașinii"*. Cum reușiți în Franța să păstrați treaz gustul pentru ciclism printre tineri ?

— Oricît de incredibil ar părea, nu este nevoie de un asemenea efort. La copiii noștri funcționează un mobil decisiv : modelul așilor cărora vor să le semene. Toți vor să ajungă ca Anquetil.

— Pe plan organizatoric ce măsuri luați ?

— Mă deconcertați cu întrebările dv. În Franța, cu tradiția pe care o avem, nu sînt necesare măsuri deosebite. Multitudinea curselor regionale, adesea paralele, răspîndite pe întreg teritoriul țării, asigură un excelent rezervor de talente. Greutatea rămîne mai curînd pe spinarea mea, care sînt nevoit să alerg de colo-colo pentru a urmări pe acești amatori ambițioși și a depista adevăratele talente.

— Dar copiii ?

— Toți sînt îndrăgostiți de bicicletă. Ceva mai dificilă este doar procurarea celor de cursă, care-i costă pe părinți de 2—3 ori mai scump decît cele normale. Școlarii, în fiecare joi, cînd au zi liberă, participă la criterii locale, ce trezesc ambiții și-i leagă, îndeobște, pentru totdeauna de ciclism.

— Cine asigură premiile la aceste criterii școlărești ?

— Ce fel de premii ? Victoria și o diplomă sînt suficiente pentru a stîrni orgoliul cel mai rebel...

— Trecînd la alt aspect al activității dv ; ce atitudine luați față de un ciclist amator care își exprimă dorința de a trece la profesionism ?

— Îl încurajez numai dacă este un talent veritabil. Altfel nu, pentru că noi avem și o anumită responsabilitate față de viitorul social al acestor tineri.

— Ce calități apreciați în primul rînd la un tînăr ciclist pe care îl vedeți prima oară ?

— Inteligența. Altfel, picioarele sale, oricît de puternice, nu vor sluji la nimic.

ORAȘUL ÎN CARE S-A ÎNTÎMPLAT CEVA

(Urmare din pag. 1)

guiți, primul lucru pe care l-a spus Robert Oubron a fost : „Îmi pare rău de voi, băieți, că în goana bicicletelor nu vă puteți da seama pe deplin ce superbă este România".

Nu ne putem plînge pînă acum, noi cei din caravană, de nici unul din orașele prin care am trecut astăzi : Bacău, Buhuși, Piatra Neamț, Tg. Neamț și, în sfîrșit, Suceava. Ele și-au aliniat simpatizanții și amatorii de ciclism pe trotuare, în decorul bloc-house-urilor magnifice care le fac de nerecunoscut pentru cei ce n-au mai trecut de mult pe aici. Dar, la cel mai superficial test în caravană, astăzi va exista un răspuns unic la întrebarea : ce v-a impresionat cel mai mult pe traseu ? Fără nici o clipă de îndoială : primirea de la Fălticeni. Practic, tot orașul a ieșit pe străzi, pentru că 15 000 de oameni se pot recunoaște ușor de-a lungul unui bulevard central cu destule întortocheri. Ceva solemn plutea în acest oraș la trecerea caravanei cicliste. Un oficial local îmbrăcase ținuta sportivă albă de gală și ne-a impresionat la fel de mult gestul său voit ca și involuntarul, dar admirabilul tablou pe care ni l-au oferit ieri țărăncile din Răcăciuni. Cu ii înflorate și de variate culori, ieșite la marginea cîmpului să-i vadă pe zănatecii alergători. La Fălticeni au ieșit probabil în stradă cei de la marea Filatură, de la Combinatul de industrializarea lemnului, artizanii splendidelor covoare și carpete naționale. A ieșit tot orașul în Fălticenii lui Sadoveanu și Nicu Gane în care altă dată nu se întîmpla nimic, de data aceasta, pare-se, s-a întîmplat ceva : trecea Turul României.

ȘTEFAN SUCIU ÎNVINGĂTORUL ETAPEI A III-a

● ANDREI SUCIU LIDER ÎN CLASAMENTUL GENERAL INDIVIDUAL ● PLOAIE, VÎNT ȘI URCUȘURI PE ITINERARIUL BUHUȘI — SUCEAVA

Îi este dat și acestei ediții a Turului României — spre onoarea ei — să aibă o desfășurare agitată, cu nenumărate suspensuri, cu fulgerătoare ascensiuni spre tricoul galben și tot atît de rapide coborîri în anonimat. Îi dă farmec competiției tocmai această instabilitate a liderilor, dinamismul luptei pentru detronarea „zeilor".

Astăzi, în întinerita Suceavă, cel sărbătorit este Andrei, băiatul de la poalele Tîmpei, al treilea în dinastia Suciu, căruia — de fapt — numai zelul trecut dincolo de limitele obișnuitului, depus de fratele său Ștefan, i-a adus galoanele rîvnite de oameni cu experiență, de cei care făceau ciclism atunci cînd încă Andrei mai mergea la grădiniță. Dar, fericirea este atît de efemeră în această cursă încît nimeni nu îndrăznește să dea un pronostic, nici măcar pentru ziua care urmează...

Cursa a început la ora 13,30, de la borna kilometrică 352, aflată în apropierea Buhușului. O ploaie de cîteva minute spălase asfaltul cînd starterul le-a dat drumul rutierilor în etapa a treia, ce avea să se încheie după 155 km la Suceava. S-a plecat foarte tare. Sprintul de la Buhuși l-a ademenit la o cursă în forță. Sprintul din oraș a fost de o rară frumusețe, la cîștigarea lui concurînd întreg plutonul. Patzig l-a învins de justețe pe Burlacu, talonat de Ciocan și Răceanu. Pentru că tot se încinsese atmosfera, Alary încearcă o evadare. Îl urmează Moiceanu, și cei doi se află la 40—50 m de grupul masiv. Francezul îi propune lui Gabi, prin semne sugestive, să folosească prilejul pentru o acțiune cu bătaie lungă. Moiceanu este însă sceptic : va putea oare să învingă, alături de acest băiețaș, plutonul cu atîția matadori ? Și cum ritmul plutonului este de peste 45 km pe oră, ei sînt ajunși în mai puțin de doi km. La realizarea acestei medii orare ridicate contribuie și vîntul, care bate cu putere din spate. Intrarea în Piatra Neamț se face pe drumul în reparație, cu multe viraje. Bătălia pentru locuri în prima linie și, firește, pentru sprintul cu premii fărîmițează plutonul. Locul I revine lui Patzig, urmat de Nemțeanu și Andresen. Curînd, însă, plutonul își reface vechea componență.

Am intrat în zona de munte. Peisajul are un colorit mai bogat, mai plăcut, iar aerul ozonat, mai tare, te obligă să faci exerciții de respirație. Au început însă și urcușurile. Primul dintre ele este cel de la Dobreni. Din grupul mare zvîcnește, cu o remarcabilă forță, Yves Hezard, cel care pe circuitul de la Galați a inaugurat seria purtătorilor tricoului galben. Ceilalți încearcă în zadar să-i ia urma. Francezul dansează pe bicicletă, forțînd irezistibil urcușul. Cîștigă detașat. Îl urmează Huster, Wanzlik, Viard și Răței. Purtătorul tricoului galben, Wanzlik, speriat de forța lui Hezard, continuă să-l vineze, împreună cu Huster și Viard. Sub presiunea urmăritorilor, „vulturul" este ajuns după cîțiva kilometri, și acțiunea se stinge complet, fiindcă plutonul s-a dezlănțuit și el. Șoseaua își schimbă direcția, și acum vîntul bate din lateral, făcînd dificil rulajul în pluton. Este vremea acțiunilor, iar momentul va fi folosit. Andrei Suciu, Windisch, Ardeleanu și Grigore se constituie în avangardă. Ei sînt repede urmați de Vasile Tudor, Ștefan Suciu și Menard. La km 60 avem acum un grup de fugari alcătuit din 7 oameni, decișî, se pare, să-și încerce norocul. Distanța se mărește repede. Chiar dacă Windisch și Menard, apoi și Ardeleanu se lasă pe tînjală, frații Suciu și cei doi tricolori — Grigore și Tudor — reușesc să impună acțiunea. Este evident un puternic atac românesc, o încercare de a impune valorile noastre pe primul plan al cursei. La Oșlobeni, unde cerul începe să se reverse, grupul din față are 30 s avans. O glumă pe care ne-au rezervat-o arbitrii : urcușul de la Bălțătești. Este mai ușor decît Dealul Cotrocenilor, un fel de promenadă... Cîștigă Ștefan Suciu, pe care îl urmează Vasile Tudor și Menard. Între timp, din plutonul care pare oarecum resemnat, a plecat belgianul Vermeeren. Pe șoseaua umedă, bicicleta pendulează sub impulsurile puternice ale rutierului flamand, ca o navă zbuciumată de furtună. Singur între cele două plutoane, Vermeeren pare un Chichester al șoselelor. Nu-i va fi dat însă să izbutească performanța de a-l ajunge pe fugari, deoarece la km 72 este ajuns de Wanzlik, care încearcă să-și apere poziția de lider. Cînd îl simte în spate, lui Vermeeren parcă i se taie respirația. Visînd cu siguranță același tricou galben, belgianul nu consimte să-l ajute pe Wanzlik, care vrea să și-l păstreze, și plutonul îi împacă pe amîndoi, primindu-i în sînul său.

Grupul fraților Suciu se pregătește pentru sprintul din Tîrgu Neamț. Ștefan îl pregătește atît de bine, încît îl și cîștigă, talonat de Windisch și Andrei. Plutonul este acum la 1 min și 45 s. Ștefan se supără pe cei care nu-și aduc cum se cuvine contribuția la trenă, îi încearcă și pe fratele său se așază apoi alături de Grigore și Vasile Tudor pentru a mări ritmul de alergare. La bufet (km. 96), Dertz nu este atent cînd primește bidonul cu apă, cade și rămîne din pluton. Traseul este ușor vălurit, cu urcușuri mai mari decît cel de la Bălțătești, obligîndu-i pe rutieri la eforturi permanent intense. La km 115, sparge Vasile Tudor, dar, reparînd repede și avînd și ajutorul lui Grigore, revine în pluton.

Sprintul de la Fălticeni (km 130, cîștigat de Ștefan Suciu), găsește plutonul la o depărtare de 3 min. 20 s de fugari. Este semnalul de alarmă care declanșează agitație. În grupul masiv se produc evadări și regrupări. Rezultatul cel mai important pentru urmăritori este micșorarea diferenței. În față, motoarele s-au cam stins. Dar, Suceava se profilează și cei aproape 100 de kilometri de evadare n-au fost în zadar. Sprintul este în pantă ușor descendentă și-l găsește pe Ștefan într-o vervă uimitoare. Se bate ca un „zmeu" și cîștigă într-o manieră entuziasmantă această a treia etapă a Turului. Andrei — văzut de arbitri pe locul II — va beneficia și el de bonificație, deși are suficient avans și așa pentru a-l deposeda pe Wanzlik de tricoul galben.

Nimeni nu este dispus să mai acorde credit liderilor. Dar dacă avem în vedere că aici este o coaliție de familie, că Martie Ștefănescu, antrenorul lor, este suficient de experimentat, i se poate acorda tînărului ciclist o cotă, chiar dacă nu prea mare, măcar pentru o zi — două. Dar cine poate să știe ce se va mai întîmpla pe drumul dintre Suceava și Vatra Dornei ?

Cronică de H. NAUM

Pentru învingător, primele flori, din partea unei „cravate roșii"...

CLASAMENTE

(Urmare din pag. 1)

Wilmos Egyed (Dezrobirea) la 3:06, 34. Ion Cosma (România A) la 3:07, 35. Michel Vaucher (Elveția) la 3:26, 36. Knut Kvernerud (Norvegia) la 5:35, 37. Constantin Tănase (C. S. Brăila) la 6:14, 38. Paul Van Kerkove (Belgia) la 9:28, 39. Hans Bürki (Elveția) la 13:34, 40. Reinhard Dertz (R.D.G.) la 13:52, 41. Ion Selejan (Dezrobirea) la 14:06, 42. Vasile Răței (Metalul Plopeni) la 17:26, 43. Freddy Van Oudenhove (Belgia) la 21:44, 44. Ștefan Ene (C. S. Brăila) la 23:11, 45. Ion Ajoghin (Metalul) la 23:28, 46. Josef Richner (Elveția) la 25:04, 41. Leif Yli (Norvegia) la 34:53, 48. Dumitru Nemțeanu (C. S. Brăila) la 35:10, 49. Ernesto Guidali (Elveția) la 35:31, 50. Meinard Voegele (Elveția) la 36:00, 51. Ștefan Bălan (Metalul) la 36:22, 52. Caspar Kroonen (Olanda) la 36:32, 53. Mircea Rîndașu (Metalul) la 46:20, 54. Peter Donk (Olanda) la 49:56, 55. Sorin Suditu (Dezrobirea) la 50:28, 56. Mihai Hrisoveri (C. S. Brăila) la 50:45, 57. Gheorghe Ciumeti (C. S. Brăila) la 1h 01:09, 58. Gheorghe Răceanu (Metalul) la 1h 12:15. A abandonat olandezul Cornelius Koeken.

CLASAMENT GENERAL PE ECHIPE (DUPĂ 3 ETAPE) : 1. R. D. GERMANĂ 23h 56:00, 2. România B la 0:39, 3. Dezrobirea Brașov la 6:53, 4. România A la 1:07, 5. Steaua Buc. la 2:45, 6. Franța la 2:59, 7. Belgia la 5:57, 8. Norvegia la 7:07, 9. Elveția la 20:31, 10. Olanda la 38:58, 11. C.S. Brăila la 42:51, 12. Metalul Plopeni la 1h 05:51.

CLASAMENTUL GENERAL PE PUNCTE PENTRU TRICOUL VIOLET (sprinturi finale) — PREMIUL OFERIT DE ZIARUL „SPORTUL" : 1. ANDREI SUCIU 11 p, 2. Șt. Suciu 10 p, 3. J. Wanzlik 10 p, 4. Al. Sofronie 9 p, 5. I. Ardeleanu 8 p, 6. W. Ziegler 8 p.

RETROSPECTIVĂ

Pitoreasca stațiune, cu verițe blînde, Vatra Dornei, a găzduit Turul, prima dată, acum 33 de ani, în 1936. Constantin TUDOSE a terminat atunci atît de strîns sprintul final, cu francezul Pierre Gallien (cîștigătorul acelei ediții), încît arbitrii au decretat egalitate. Deci, doi învingători de etapă !

După 14 ani, în 1950, venind de la Fălticeni, C. Șandru (lider și învingător final) sosește primul, solitar. Un an mai tîrziu, în 1951, sosind tot de la Fălticeni — via Suceava — 134 km, Marin Niculescu (lider și cîștigător al ediției) învinge detașat, urmat de Nae Chicomban la 4 minute. Pe această rută, în 1953, C. Istrate, în vervă, cîștigă etapa cu un avans de zece minute ! În 1955, etapa Fălticeni — V. Dornei (108 km) îi revine lunganului Ludovic Zanoni, care urcase admirabil mia de metri ai Mestecănișului.

În 1960 și 1961 cicliștii ajung la V. Dornei în... autobuze și mașini. S-a făcut transbordare de la Dej la V. Dornei, de unde s-a dat startul spre Suceava.

Emil IENCEC

Fotografii de Aurel NEAGU

Astăzi, în Turul României

ETAPA a IV-a, SUCEAVA — VATRA DORNEI, 110 km. **Start festiv :** Teatrul de Stat — ora 14. **Start tehnic :** borna km 255 — ora 14,15. **Punct de sprint :** Cîmpulung Moldovenesc. **Punct de cățărare :** Mestecăniș. Caravana va trece prin **Vama** (km 49) — ora 15,30, **Cîmpulung Moldovenesc** (km 65) — ora 15,53, **Valea Putnei** (km 80) — ora 16,15, **Mestecăniș** (km 88) — ora 16,32. **Sosirea la Vatra Dornei** va avea loc pe stadionul orașului, în jurul orei 17,00.

PRINTRE ROȚI ȘI PEDALE

● Cine își închipuie că a fi arbitru de ciclism este un lucru ușor — se înșală. La fotbal, handbal, volei și la alte sporturi cavalerii fluierului au de suportat o singură dificultate : eventualul protest al publicului... Arbitrii curselor de fond trebuie, însă, să învingă o bună parte dintre greutățile, dintre duritățile pe care le înfruntă și cicliștii. Pe motocicletele sau în mașini deschise, ei suportă — cu stoicismul caracteristic rutierilor (de altfel, majoritatea dintre ei au fost alergători) — ploaia, vîntul, arșița, uneori frigul. La terminarea cursei, toți laolaltă lucrează încă două-trei ore, pentru alcătuirea clasamentelor. Și mai este ceva care-i scoate pe acești temerari din rîndurile arbitrilor obișnuiți — riscul de a fi angrenați în busculade. În Cursa Munților, mașina arbitrilor s-a răsturnat, pentru a evita accidentarea unui ciclist, iar joi una dintre motocicletele caravanei a intrat într-o căruță care circula neregulamentar pe șosea. Accidente din fericire fără urmări grave, totuși accidente. Nici unul dintre arbitri nu s-a gîndit măcar o clipă să renunțe la cursă. A acționat pasiunea pentru acest sport al celor curajoși, suportul care îi menține, în pofida tuturor întîmplărilor neplăcute, lîngă caravana rutierilor.

● *Comunicatul nr. 2 al Buletinului informativ ne anunță penalizarea unui grup de rutieri (Nemțeanu, Suditu, Rîndașu și elvețianul Guidali) cu cîte 5 minute. Este vorba de timpul care li se adaugă în clasamentul general și, firește, îi retrogradează cîteva locuri (pentru mers neregulamentar). Expresia — de altfel... regulamentară — vrea să atenueze o infracțiune dintre cele mai jenante : folosirea „plaselor" diferitelor mașini. În aceste cazuri, ulciorul merge o singură dată la apă...*

● Cursele de fond implică despărțirea de familie pentru o mai lungă perioadă de timp. Este unul dintre avatarurile acestui sport. Soțiile au început însă să nu-l mai accepte. Așa se face că la start sau la sosire, unora dintre cicliști prima mîngîiere le este oferită de soție. S-a întîmplat cu Moiceanu, cu Burlacu și sîntem convinși că pînă la sfîrșitul cursei mai toți cicliștii români — binefințeles cei căsătoriți — vor beneficia de acest premiu excepțional.

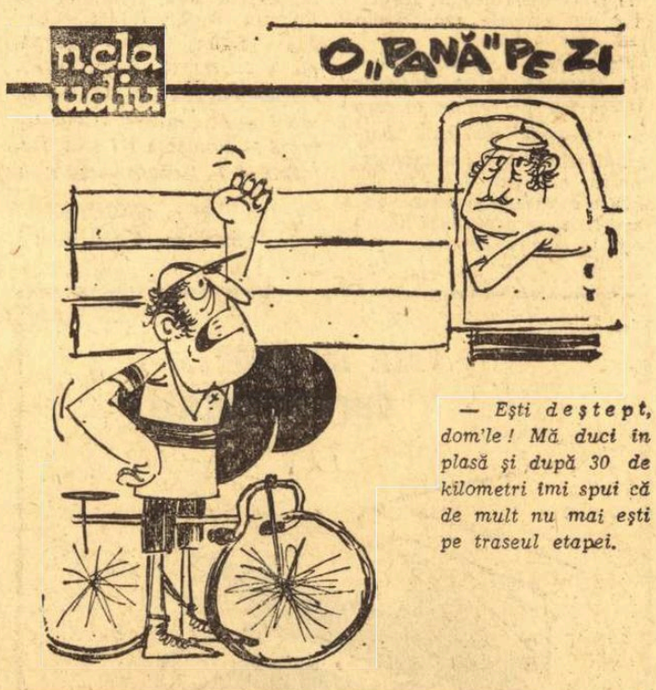

— Ești deștept, dom'le ! Mă duci în plasă și după 30 de kilometri îmi spui că de mult nu mai ești pe traseul etapei.

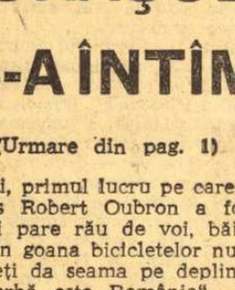

Învingătorul

Tabletă de Dan DEȘLIU

CA FRAȚII

Cuplul Suciu-Suciu, revelația în dublu a etapei Bacău-Suceava m-a obligat să modific întrucîtva profilul acestei însemnări cotidiene. Într-adevăr, elogiile cuvenite învingătorului se cer divizate... frățește, între cei doi cicliști brașoveni clasați pe primele locuri în vechea cetate de scaun a Moldovei, ca și în ierarhia generală a cursei — aici, însă, în ordine inversă. În afară de diferența de vîrstă (Andrei va împlini în curînd 20 de ani, iar Ștefan 22) — frații Suciu prezintă o serie de similitudini interesante. Au urmat aceeași școală profesională, în orașul de sub Tîmpa, au aceeași profesie — lăcătuș mecanic — sînt, pe plan sportiv, creația aceluiași maestru, inimosul Martie Ștefănescu. Fac parte din același club — Dezrobirea Brașov. În sfîrșit, pentru ca echilibrul să se mențină intact, fiecare dintre ei a cîștigat cîte o etapă în edițiile precedente ale Turului României : Ștefan — în 1966, în orașul Gheorghe Gheorghiu-Dej, Andrei la Timișoara, anul trecut. S-ar mai putea adăuga, cu titlu de curiozitate, că simpatica familie ciclistă include în rîndurile sale încă un performer de valoare — pe Gheorghe Suciu, astăzi retras din activitatea competițională, nu înainte de a-și fi înscris numele printre cîștigătorii „buclei tricolore" ediția 1966.

Revenind la eroii zilei, consider că dublul succes pe care îl înregistrează acum, în ajunul solstițiului de vară, constituie răsplata logică, binemeritată a comportării lor de-a lungul întregului traseu și îndeosebi din momentul „ruperii" de serpentinele de la Bălțătești. Animatorii neobosiți ai septetului din frunte, Andrei și Ștefan Suciu s-au bătut cu dîrzenie pentru fiecare secundă smulsă liderilor cursei, izbutind să păstreze la sosire un avans hotărîtor în adjudecarea tricoului de culoarea geloziei...

Rămîne de văzut în ce măsură colaborarea lor — ca frați și coechipieri — va face ca invidiatul trofeu să rămînă cît mai mult cu putință în patrimoniul clubului și — evident — al familiei !

La închiderea ediției

TRATATIVE PENTRU FINALA INTERCONTINENTALĂ

MILANO, 20. — În prezent se duc tratative pentru stabilirea celor două date de desfășurare a finalei intercontinentale la fotbal, în care se întîlnesc echipele A. C. Milan, cîștigătoarea „C.C.E.", și Estudiantes la Plata, învingătoare în „Cupa Americii de Sud". Cele două cluburi urmează să se pronunțe în privința datelor propuse : 2 și 8 octombrie la Milano și returul la 22 sau 29 octombrie la Buenos Aires.

● *În cadrul „Memorialului Kusocinski" de la Varșovia, atleta Karin Balzer, din R. D. Germană, a egalat recordul mondial în proba de 100 m.g. cu timpul 13,3.*

RECORD MONDIAL EGALAT LA 120 YG

NEW YORK, 20 — În cadrul concursului de atletism desfășurat la Knoxville (Tennessee), Erv Hall a realizat în proba de 120 yarzi garduri 13,2, performanță ce egalează recordul mondial. În seriile probei de 220 yarzi plat John Carlos a obținut timpul de 20,4.

PISTARZII OLANDEZI ÎNVINGĂTORI

AMSTERDAM, 20. — Selecționatele de pistarzi ale Olandei și R. F. a Germaniei s-au întîlnit pe velodromul din Amsterdam într-un meci de verificare în vederea campionatelor mondiale de ciclism. Victoria a revenit sportivilor olandezi cu 10—5. Iată cîteva rezultate tehnice : 1 000 m cu start de pe loc — Loeveselyn (Olanda) 1:11,5 ; urmărire individuală 4 000 m — Fedor Den Hertog (Olanda) 5:06,3; urmărire pe echipe 4 000 m — 1. Olanda 4:36,4; 2. R. F. a Germaniei 4:44,6.

ÎN TURNEUL INTERNAȚIONAL FEMININ DE ȘAH DE LA SINAIA

RODICA REICHER A ÎNVINS-O PE ALLA KUȘNIR

În runda a treia a turneului internațional feminin de șah de la Sinaia, reprezentanta noastră, Rodica Reicher, a cîștigat, cu piesele negre, o frumoasă partidă la vicecampioana mondială Alla Kușnir, iar Margareta Teodorescu, tot cu piesele negre, a învins-o pe olandeza Fenny Heemskerk. Cu remiză s-au încheiat partidele : Perevoznic — Nicolau, Veröci — Keller-Herrmann, Szota — Joici și Dobson — Eretova. Partida Pogorevici — Gheorghieva s-a întrerupt cu avantaj pentru prima jucătoare.

În clasament, după 3 runde, conduce Rodica Reicher, cu 2½ p. O urmează Eretova, Keller-Herrmann și Teodorescu cu 2 p etc.

Tiparul I. P. „Informația", str. Brezoianu nr. 23—25, București

30368

PROLETARI DIN TOATE ȚĂRILE, UNIȚI-VĂ!

Redacția și administrația: str. Vasile Conta nr. 16, tel. 11.10.05, interurban 72 și 286. Telex sportrom buc. 180.

sportul

4 pagini 30 bani

Anul XXV — Nr. 582 (6016) ZIAR AL CONSILIULUI NAȚIONAL PENTRU EDUCAȚIE FIZICĂ ȘI SPORT Duminică 22 iunie 1969

TURUL ROMÂNIEI

HEZARD — EXCELENT PE URCUȘ — A TRIUMFAT LA VATRA DORNEI

● Noul lider este o veche cunoștință — Wanzlik ● Prinsen, autorul unei evadări care a schimbat complet fața clasamentului

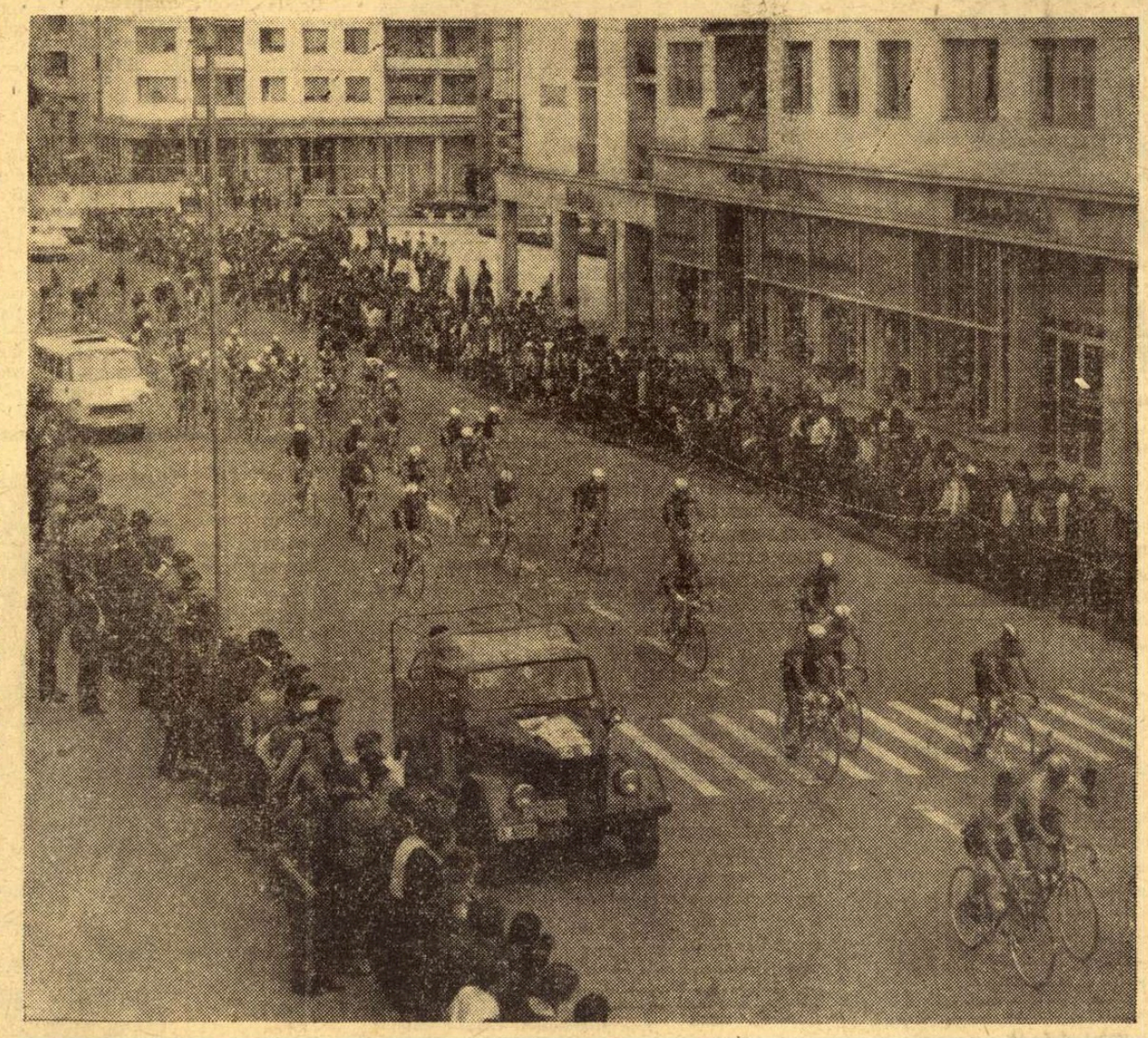

Cicliștii părăsesc vechea „Cetate de scaun" a Moldovei - Suceava

FESTIVAL ÎN ȚARA DORNELOR

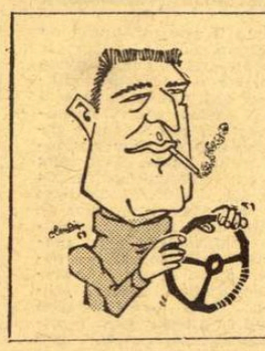

Reportaj de Victor BĂNCIULESCU

Dacă mergem tot așa, crescendo, cu Turul României, ne întrebăm ce ne vor mai rezerva etapele viitoare. Priveliștile tot mai frumoase, numărul spectatorilor crescînd în progresie aritmetică, bătălia ciclismului mereu mai aprigă. Pînă unde? Noroc că resursele sînt vaste. Cele de frumusețe naturală, ce să mai vorbim...

Traversînd, cu o viteză de astă dată blestemată, regiuni peste care privirea cere să adaste îndelung, fără să poată, dulcile obcine ale Țării de Sus, apele molcome ale Moldovei și Bistriței, valea Putnei și depresiunea Dornelor, munții Rodnei și ai Călimanilor care abia se ghicesc în zare, — toate acestea invită la admirație și solicită popas de bella vista.

Dar nu numai atît. Sîntem pe drept cuvînt invidioși pe cei ce, paralel cu noi, au răgazul să dea o raită pe la multele comori din împrejurimi, la cetatea Sucevei și satul lui Ciprian Porumbescu, la mănăstirile cu fresce exterioare sau pe valea Suhai pe care a rătăcit Vitoria Lipan, la păstrăvăria de la Vama sau la moderna fabrică de lapte praf de la Cîmpulungul Moldovei.

Sîntem invidioși, dar avem și noi compensațiile noastre: cordonul viu format de școlărițe în bluze albe, la Gura Humorului, parcă anume pentru a onora loialitatea dîrzei curse; apoi cioporul nesfîrșit de pionieri, cu sutele, de la tabăra de vacanță Bucșoaia, care au părăsit cele 14 clădiri — solarii (cu cîte un perete întreg de sticlă) și au ieșit în marginea comunei Frasin, cu pedagogii și instructorii lor, îmbujorați întocmai ca florile care le încărcau brațele; și apoi minerii de la Iacobeni, căutătorii de minereu de mangan din măruntaiele obcinelor bucovinene care au transmis cicliștilor urarea lor tradițională înscrisă pe o imensă placardă deasupra șoselei: „Noroc bun!" Dar mai presus de toate, cu fiecare etapă, cîștigăm tot mai mult sentimentul că Turul României obține o semnificație superioară sensului strict sportiv, prin caravana sa impresionantă care leagă și ea patria în înconjurul său, în așa fel încît bătrînul din Ilișești, care își flutură pălăria cu emoție și sinceră participare onorînd mesajul venit de departe, nu se simte de loc izolat într-un colț de țară.

YVES HEZARD

CLASAMENTE

CLASAMENTUL INDIVIDUAL AL ETAPEI A IV-A, SUCEAVA — VATRA DORNEI, 110 KM (media orară 36,00 km): 1. **Y. HEZARD** 3h 03:49, 2. **J. Wanzlik** 3h 04:23, 3. **T. Andresen**, 4. R. Vercauter, 5. H. Vermeeren, 6. W. Prinsen, 7. M. Voegele, 8. B. Patzig, 9. J. C. Alary, 10. C. Grigore, 11. W. Ziegler, 12. G. Molceanu, 13. S. Realfsen — același timp cu Wanzlik, 14. H. Bürki 3h 05:06, 15. P. Van Oudenhove, 16. A. Mollet, 17. H. Benjamins, 18. Șt. Cernea, 19. P. Van Kerkove, 20. P. Menard — și încă 20 de alergători, același timp cu Bürki.

(Continuare în pag. a 4-a)

OMAGIU ANTRENORILOR!

Aceste rînduri se vor adresate ultimilor autori ai victoriilor și primilor vinovați ai înfrîngerilor...

Oricît este de ignară și de minată de un subiectivism pe cît de revoltător, pe atît de trist, cu teoria de mai sus ne-am întîlnit de nenumărate ori, exprimată fățiș sau voalat, așa că o luăm în considerație, pentru că realitățile nu trebuie ocolite.

În accepția profesională, adresanții către care se îndreaptă gîndul acestor rînduri sînt autorii de idei; în cea umanistă — sînt bărbații care creează primii, răspund primii și suferă primii...

Egalînd toți acești termeni cu generic „antrenor", obținem un sistem ecuațional complex, temă polivalentă pentru ore-discuții și chiar zile-discuții.

Tăiem deliberat felia de viață cea mai reactivă: antrenorii — suferă primii!

Cînd?

L-ați văzut pe Nicolae Dumitrescu plimbîndu-se noaptea, fără somn, pe străzile Bacăului?

Ați prins oare, dragi spectatori, momentele cînd Ștefan Covaci își „sudează" una de la alta țigările?

Destui craioveni ar putea depune mărturie asupra extraordinarului zbucium al lui Bazil Marian care, duminică dimineața, în holul hotelului Minerva, s-a ridicat — în mai puțin de 10 minute — de 20 de ori de pe scaun, reașezîndu-se mereu și iar ridicîndu-se...

Cine poate să înțeleagă... lacrima care a mijit în colțul ochiului sobrului (și aparent „durului") antrenor Ștefan Coidum în clipa în care Neagu a înscris golul Universității Craiova?

Ați văzut oare masca dramatică a feței antrenorului Drăgușin, sfîșiată de îndoieli pînă la ultimul fluier al campionatului?

Ca să nu mai vorbim de Constantin Teașcă, care „mort a fost și a înviat" și despre a cărui inimă fantastică se spune (în glumă, bineînțeles) că va fi cedată post-mortem ASCAR-ului pentru studiu...

Lor, acestor mari suferitori ai fotbalului, cel mai crud dintre jocuri, un binemeritat omagiu!

Marius POPESCU

Azi, pe stadionul „23 August", de la ora 17,30

STEAUA — DINAMO BUCUREȘTI ÎN FINALA „CUPEI ROMÂNIEI" LA FOTBAL

A sosit „Ziua F", ziua mult așteptatei finale a Cupei României! Peste cîteva ore, două din cele mai reprezentative team-uri de club ale țării vor păși pe gazonul stadionului „23 August" cu dorința fierbinte de a cîștiga invidiatul trofeu.

Deși pronosticurile se împart, iar Cupa va poposi, în cele din urmă, în brațele unui singur om, Ghergheli — căpitanul dinamoviștilor, sau Hălmăgeanu — căpitanul echipei Steaua, avem convingerea că trofeul se va afla în bună păstrare în anul ce urmează. Motivele sînt evidente, ele fiind exprimate chiar de... afișul Cupei, care ne spune că în acest an „Competiția K.O." a făcut knock-out toate echipele mici cu ambiții mari, duetul de gală urmînd să-l susțină două vedete de prima mărime.

Fără a trece peste meritele „viorilor mici", care dau vitalitate și culoare celei mai populare competiții fotbalistice a țării, vom spune că ultima lor reprezentantă — Chimia Suceava — a avut o evoluție remarcabilă (eliminînd, printre altele, puternica echipă a universitarilor clujeni), dar sorții au adus-o în faza semifinală în fața unui team din categoria „greilor" cu punch necruțător.

Oricum, toată stima pentru performanța fotbaliștilor din vechea cetate de scaun a Moldovei.

Ce ar mai fi de spus despre finala de astăzi?

Că este expresia rezultantă a luptei a 2634 de echipe, din „războiul" lor sportiv ieșind învingătoare două team-uri care în întîlnirea de astăzi pornesc la „luptă dreaptă" pentru cucerirea satisfacției supreme.

Un ultime element: spectacolul acestei finale (nădăjduim din toată inima să fie într-adevăr un spectacol) va fi arbitrat de Aurel Bentu, cel care azi primește cupa pentru cel mai bun arbitru român al anului, avînd deci un motiv în plus să-și onoreze la cel mai înalt nivel prețuirea de care se bucură.

Să sperăm, deci, că astăzi cortina va cădea peste un ultim act (al activității competiționale interne) jucat LA ÎNĂLȚIME!

(m. p.)

FIECARE CU BUCHETUL LUI: (stînga) *Bazil Marian cu Dumitrache, Dinu și Lucescu;* (dreapta) *Covaci cu Sătmăreanu, D. Nicolae și Voinea.*
desen de NEAGU RĂDULESCU

ÎN PAGINA A 2-A

Moca regina a roselor

FILE DIN ISTORICUL TURULUI CICLIST AL ROMÂNIEI

IN LABIRINTUL „CAZULUI MERCKX"

● Lovitură de teatru ● „Giro" continuă ● Un cor perfect acordat ● Sarabanda ipotezelor ● In arcanele chimiei ● Certitudinile se clatină ● Clemență, dar...

„NAȚIONALELE" ȘCOLARE S-AU ÎNCHEIAT

Școala sportivă Constanța și Liceul nr. 2 Iași — campioane la handbal

Ieri dimineață, pe terenul Tineretului, s-au încheiat campionatele naționale școlare și de juniori, la handbal. În partida decisivă a turneului feminin, handbalistele Școlii sportive din Constanța și-au învins colegele din Tg. Mureș cu un scor concludent (6—2) cîștigînd astfel titlul de campioane. Alte rezultate: Școala sportivă Sibiu — Școala sportivă Cluj 5—11, Liceul nr. 2 Brașov — Școala sportivă P. Neamț 12—4.

La băieți, campioana era cunoscută încă din etapa trecută: Liceul nr. 2 Iași. Aceasta a învins, în ultima etapă, pe fosta deținătoare a titlului, Dinamo București (19—18). Alte rezultate: Școala sportivă nr. 2 București — Școala sportivă Tg. Mureș 22—19, Liceul nr. 4 Timișoara — Școala sportivă Sibiu 22—15.

ALTE TREI FINALE LA „PROFESIONALE"

După volei, școlarii de la „profesionale" își vor desemna campionii în alte trei discipline sportive. La atletism București, 22—23 iunie (stadionul Tineretului de la ora 9), la handbal — Sibiu, 22—26 iunie și la fotbal — București 22—28 iunie (stadionul 23 August II de la ora 8,30).

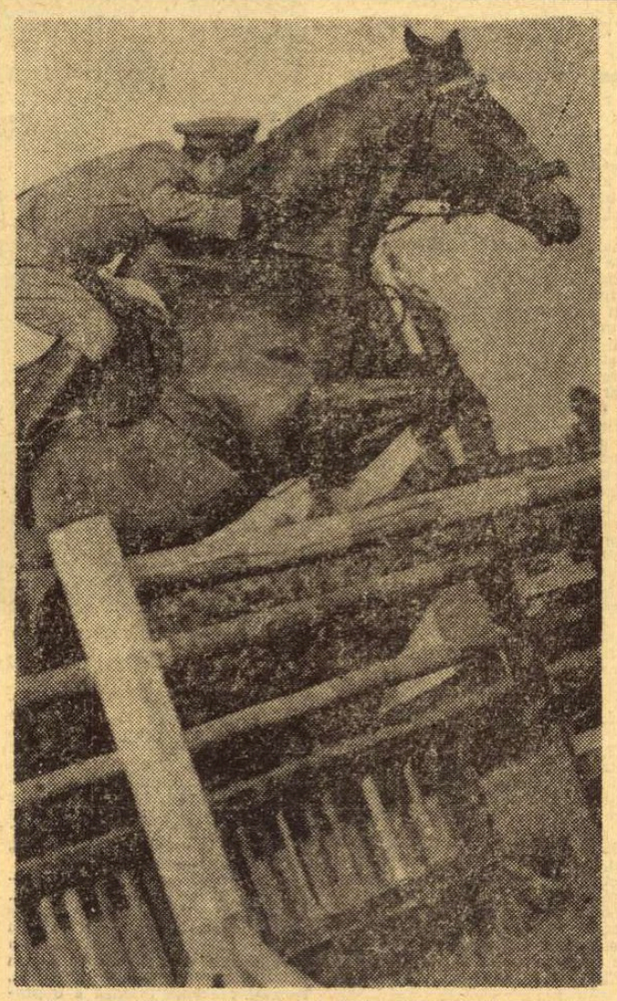

C. Vlad (Dinamo) pe calul Spirt, în timpul probei de obstacole, categorie mijlocie.
Foto: T. ROIBU

C. VLAD CONFIRMĂ BUNA PREGĂTIRE LA OBSTACOLE

În cea de a treia zi a campionatului republican de călărie (etapa I) ce se desfășoară pe baza hipică din calea Plevnei, s-au disputat trei probe. Iată rezultatele înregistrate: *proba de dresaj, categorie semigrea:* 1. Vlad Postelnicu (Centrul călărie București) cu Brebenel, 2. Eugen Cotan (Centrul călărie București) cu Sulina; *proba de obstacole, categorie mijlocie* (au luat startul 27 de concurenți): 1. C. Vlad (Dinamo) cu Spirt, 2. A. Donescu (Steaua) cu Graur, 3. A. Bozan (Dinamo) cu Sondor, 4. Roșca (C.S.M. Sibiu) cu Bigam; *proba de obstacole fete* (au luat startul 13 concurente): 1. Gabriela Ionescu (Centrul călărie București) cu Ghidran, 2. Varturi Gheorghe (Dinamo) cu Himalaia, 3. Irina Ciocmata (Steaua) cu Graur, 4. Elena Danacu (Dinamo) cu Jack.

Astăzi, de la ora 9,00, se va disputa proba de obstacole categoria semigrea și proba pe echipe.

CONCURSUL INTERNAȚIONAL DE TENIS DE MASĂ

JUCĂTORII NOȘTRI N-AU DAT SATISFACȚIE

Doboși și Macovei, echipierii primei noastre formații masculine, s-au comportat slab în finala disputată în compania Cehoslovaciei și au pierdut cu 3—0. Dacă Macovei nu avea șansă în fața lui Turai, cîștigător al Criteriului european de anul trecut, în schimb de la Doboși am așteptat mai mult în partida cu Orlovschi Jucătorul român s-a complăcut însă într-un joc prea moale, pasiv, s-a depărtat nepermis de mult de la masă, cedînd cu regularitate inițiativa.

Nici echipa întîi de fete (Crișan, Alexandrescu) nu s-a arătat într-o bună dispoziție de joc, pierzînd încă din serii, la Ungaria, cu 3—2, care are în Molnar o jucătoare de mare viitor. În finală Iugoslavia s învins Ungaria cu 3—0.

Astăzi, în sala Floreasca, de la ora 9 se vor disputa partidele de simplu, iar de la ora 16,30 finalele.

Nicu NAUMESCU
...stru al sportului

DERBIUL CAMPIONATULUI DE LUPTE GRECO-ROMANE

Mult așteptatul derbi al campionatului diviziei A de lupte greco-romane, meciul **Dinamo București — Steaua,** este programat astăzi dimineață, de la ora 9, în sala Giulești. După ce a cucerit toate edițiile campionatului (20 la număr) formația dinamovistă dă astăzi cel de al 21-lea asalt. De astă dată, însă, antrenorii clubului Steaua, V. Popovici și Gh. Șuteu, prezintă o garnitură omogenă, cu reale posibilități de a reuși să stopeze „funga cursă" dinamovistă. Dar, indiferent de rezultat, cei prezenți astăzi în sala giulești vor avea prilejul să-i vadă în acest duel pe cei mai buni luptători din țară.

AH! ACEASTĂ ÎNGROZITOARE MĂGURĂ A CALULUI...

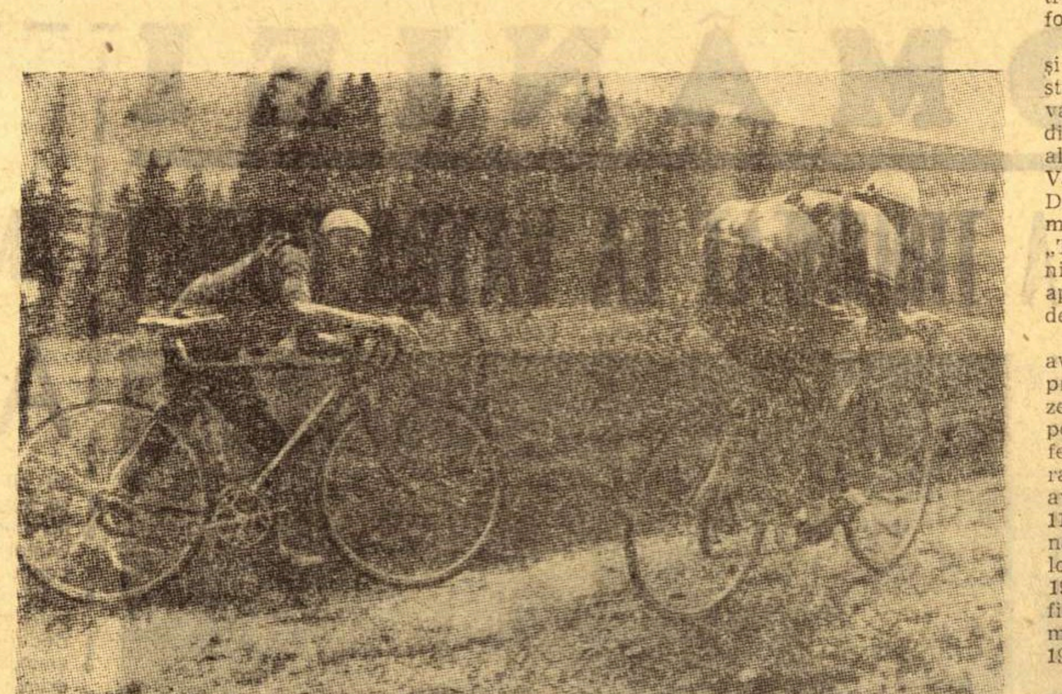

„Petre Nuță mă încuraja, în timp ce o întindea virtos... apostolește"

Autorul prezentelor amintiri, CONSTANTIN STĂNESCU (Țicu) a făcut ciclism de competiție între anii 1942 și 1958. A cucerit titlul de campion la semifond pe șosea — 100 km contratimp individual — în 1951; an în care a cîștigat în „Turul României" etapa Sibiu — Brașov. Tot în 1951 s-a clasat al 4-lea în „Cursa Scînteii", iar în 1952 a cîștigat cursa „Victoriei". Component al naționalei în „Cursa Păcii" (1951 și 1953) și la Olimpiada din 1952, el a concurat în numeroase probe importante, în țară și peste hotare, fiind ani de-a rîndul om de primul pluton.

Cît îi fericesc pe cicliștii de ăzi. Și, ca să fiu sincer, t chiar de invidiat că nu nosc duritatea și peripețiile elelor neasfaltate, cu praf un lat de palmă, cu făgașe, roaie și (mai ales) cu afuitele pietre tăioase, care îți ezau elanul tocmai cînd îți ı lumea mai dragă. După eva etape pe drum prost, hurducăieli și căzături cu iumul, cînd intram pe o sea asfaltată, eram de-a eptul fericiți; parcă alunem pe parchet, nu altceva.

Anul acesta, în etapa Suava — Vatra Dornei, concunții vor coborî serpentinele estecănișului — cu 70 sau iar 80 km pe oră — fără aibă permanent spaima în suflet că, din clipă în clipă, vor auzi „puff"!, zgomotul specific al baieurilor care explodează din pricina tăișului ca de brici al pietrelor... Așa cum se întîmpla pe Mestecăniș sau pe ucigătorul urcuș „Măgura Calului"...

Situat la cîțiva kilometri de la plecarea din Vatra Dornei, acest dur și parcă interminabil urcuș, — Măgura Calului — cu „gîturi" tari, cu linii drepte, urcînd parcă spre cer, a fost cel mai greu obstacol pe care l-am întîlnit în cei peste 250.000 km parcurși în 16 ani de pedalaj, în țară sau dincolo de fruntarii. De fiecare dată aproape că nu era concurent care să nu descalece. Praful, mulțimea de pietre din viraje, unele porțiuni în linie dreaptă, prea pieptișe, te făceau să rămîi, la un moment dat, în echilibru. Te ridicai din șa, te lăsai cu toată greutatea corpului în pedale și roata din spate se învîrtea pe loc. Ca să poți înainta erai obligat să mergi în zig-zag. Astfel, un kilometru de urcuș avea întotdeauna mult mai mult de 1 000 de metri. Și Măgura Calului număra mai bine de o duzină de kilometri...

Prima dată am urcat Măgura Calului în Turul din 1950, de unul singur: se desfășura etapa Vatra Dornei — Bistrița, 80 km contratimp individual. A doua oară m-am întîlnit cu ea, un an mai tîrziu, în „Turul României" 1951, în etapa V. Dornei — Cluj (208 km). Un pluton de vreo 70 de inși ne-am prezentat la poalele Măgurii, de unde a început calvarul. Făceam parte dintre alergătorii grei (79—80 kg) care aveau de furcă la urcuș iar la vale pătimeau cumplit, spărgînd prea des.

M-am chinuit un timp alături de ploieștenii Sima Zosim, Ion Dolete și Iulian Teodorescu, apoi am trecut într-un plutonaș condus de Octavian Amza și D. Liritis, iar ceva mai sus am ajuns un grup care avea în frunte pe Nae Chicomban. Nu știu să fi fost vreun concurent care să nu fi descălecat măcar o dată sau de două ori. Și eu am rămas în echilibru de vreo două ori, fiind obligat să pun piciorul jos. Aproape de vîrf, Petre Nuță — „Baronul" cum îi spuneam noi, căci debutase cîndva la București pe o bicicletă „Baronia" jovial ca de obicei, mă încuraja, în timp ce o întindea vîrtos... apostolește. Plecase prea tare de la început și acum plătea tributul firesc. Măgura Calului trebuia să știi cum s-o ataci...

Și a venit coborîșul. Au spart Marin Niculescu, Bebe Pantazescu, Martie Ștefănescu, Victor Naidin, regretatul Gh. Coman din Ploiești, „bătrînii" Gh. Șandru și G. Dumitrescu-Brutaru, tînărul Ion Ioniță (cîștigătorul primei etape București — Focșani), Sterian Nanu-Zombi, Ion Silvestru etc. etc.... Dar, cîți n-au spart — și nu numai o dată — pe această îngrozitoare Măgură a Calului pe care, doi ani mai tîrziu, în 1953, aveam să stabilesc recordul panelor de cauciuc: 6 la număr!

Anul acesta, ucigătorul urcuș Măgura Calului va fi abordat de către concurenți... în autobuze. Șoseaua fiind în curs de modernizare (în curînd va fi asfalt și pe aci) se va face transbordare pînă la Bistrița, astfel că cicliștii vor lua cunoștință de duritatea Măgurii ca turiști, stînd comod în autobuze.

Cît îi fericesc că nu vor descăleca la urcuș, și nici nu vor sparge coborînd această îngrozitoare Măgură a Calului...

Constantin STĂNESCU

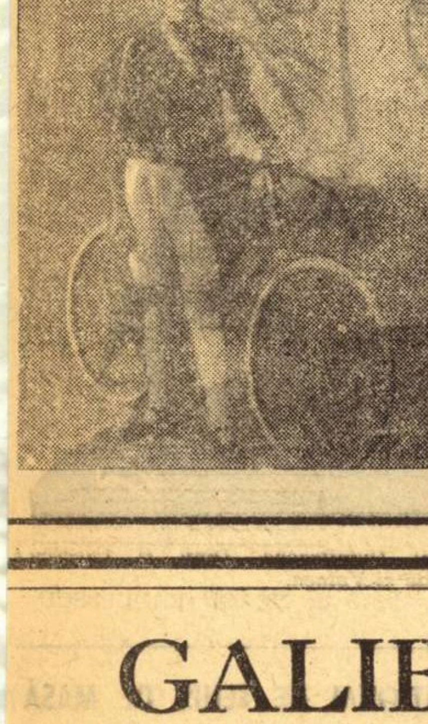

CAMPION LA 17 ANI

Ciclismul competițional are — și în România — o istorie bogată. Cursele de fond, ca și cele de viteză (chiar dacă nu se desfășurau pe velodrom), se disputau cu oarecare regularitate încă de la începutul acestui secol. O mărturie: această „poză la trei zile" pe care și-a făcut-o la 1 septembrie 1910 campionul de viteză al României, D. Drugeanu. Victoria sa a fost elogiată și pentru faptul că noul campion nu avea decît 17 ani. Mai tîrziu, ing. D. Drugeanu avea să devină președinte al F.R. Ciclism.

„Turul ciclist al României" (I)

FILE DIN ISTORICUL MARII COMPETIȚII

Prima ediție a „Turului României" a avut loc în anul 1934, între 5 și 12 august. Traseul a măsurat 1.026 km împărțiți în 7 etape și a poposit în următoarele orașe, capăt de etapă: Buzău, Brăila, Bacău, Brașov (zi de repaus), Sibiu, Pitești. Din întregul traseu, doar 250 km au fost asfaltați.

Această primă ediție — ca și următoarele două — este strîns legată de numele unui vajnic animator al ciclismului din acea vreme — președinte al federației de specialitate — Vasile Canarache; acest „papa Desgranges" al ciclismului românesc, director al ziarului „Tempo", inițiatorul și organizatorul competiției. (Astăzi, apreciat director al Muzeului de arheologie din Constanța).

De la debut, competiția a avut caracter internațional, prin prezența la start a reprezentativei vecinilor noștri de peste Dunăre, bulgarii. De altfel, din cele 17 ediții, desfășurate pînă acum, doar 6 au avut caracter intern. Din cele 11 ediții cu participare străină, doar 4 au revenit cicliștilor oaspeți (1934, 1935, 1936 și 1946), în celelalte 7 victoria fiind obținută de sportivii români (1954, 1959, 1960, 1961, 1966, 1967 și 1968).

Iată, pe scurt, cronica primei ediții. La Buzău, în prima etapă, cîștigă bulgarul Marin Nicolov. A doua zi, la Brăila, „tricoul galben" îl îmbracă Cornel Nițescu, din echipa noastră națională, care, sosind primul și la Bacău, capătul etapei a treia, își consolidează poziția de lider. De la Bacău spre Brașov, în urma unei atroce crize de ficat, „tricoul galben" abandonează. Lider redevine Nicolov, care va cîștiga prima ediție a „Turului României" — urmat de colegul său Ghenadie Simov. Primul român (pe locul al treilea): brăileanul Zamfir Munteanu, urmat în ordine de severineanul Victor Gogan, Nicolae Ion Țapu, G. Țoncu, D. Hrenciuc, Dede Negoescu etc. Media orară 25,140 km.

★

A doua ediție (1935) cunoaște o amploare evidentă. La start se aliniază cicliști din 5 țări: Franța, Polonia, Bulgaria, Iugoslavia și Turcia. Proba se desfășoară pe un traseu mărit: 11 etape, însumînd 1710 km (400 km asfaltați). Ca și în ediția anterioară, bulgarul Marin Nicolov cîștigă prima etapă: București — Caracal (170 km) pe o căldură toridă și un drum infernal. Este deposedat de „tricoul galben" la Lugoj, capătul etapei a treia, de iugoslavul Stepan Prosinek, care sosește de unul singur cu un avans de 17 minute. El va pierde invidiatul tricou la Cluj, în ziua de repaus, după etapa a VII-a, cîștigată de C. Tudose, deoarece delegația iugoslavă s-a retras în urma unor divergențe survenite între cîțiva sportivi iugoslavi și cîștigătorul etapei.

Lider devine „individualul" Virgil Mormocea din Brăila. Acesta însă va abandona în etapa a 9-a, în drum spre Buzău, din pricina unei infecții la o unghie de la picior, cît și a rănilor grave pricinuite de șa. Noul lider este polonezul Sigismund Daniel (victorios la Buzău) pe care Țapu îl atacă cu succes pe ruta deosebit de dificilă Buzău — Brașov, unde sosește solitar cu un bun avans asupra polonezului. Atacul îi reușește și în ultima etapă, Brașov — București, Țapu acumulînd un avans care-i dădea dreptul să spere la victoria finală. Dar, o pedală ruptă la ieșirea din Ploiești, pune capăt strădaniilor sale. Daniel cîștigă „Turul", urmat de Țapu, Lipinsky (Polonia), C. Tudose, Ștefan Dinu etc. A fost ediția cu cel mai populat start — 98 de concurenți — dar și cu cele mai multe abandonuri: 68. Media orară 25, 494 km.

Emil IENCEC
(va urma)

În labirintul „CAZULUI MERCKX"

Ceea ce s-a petrecut cu Eddy Merckx, la începutul acestei luni, în Turul Italiei reprezintă — indiscutabil — mai mult decît un fapt divers, mai mult chiar decît un scandal răsunător. Cu acest prilej (nefericit!) un întreg angrenaj — vastul angrenaj al sportului-spectacol, al sportului-industrie — a fost puternic zdruncinat. Dacă el continuă totuși să funcționeze, o face asemeni unui ceas lovit al cărui mecanism, deși n-a încremenit în clipa șocului, nu mai este în stare să arate ora exactă. Nimeni nu mai are încredere, acum, în el...

BUCURIA VICTORIEI: Merckx cu tricoul și medalia de campion mondial pe șosea (1965)

LOVITURA DE TEATRU

Luni 2 iunie. Cu cinci minute înainte de a începe apelul alergătorilor pentru startul în etapa a XVII-a a Turului Italiei, directorul adjunct al cursei, Michelotti, îi anunță — grav — pe ziariști: **„Domnilor, la controlul antidoping din ajun, Merckx a fost găsit pozitiv".** Pentru cîteva clipe se lasă o tăcere apăsătoare. Adevărată lovitură de teatru!

Vestea se răspîndește ca fulgerul. Ziariștii comentează, antrenorii se consultă (e cazul să ia vreo atitudine?), cicliștii sînt indignați (**Schiavon**: „Imposibil. Nu pot să cred. Nu-mi pot imagina Turul fără Merckx"; **Taccone**: „E o farsă. Eu aș zice să nu mai plecăm nici noi"; **Altig**: „Nu-i bine să ne retragem, deși e nevinovat, Merckx, plătește ca și alții înaintea lui"; **Adorni**: „Spuneți-mi că nu-i adevărat, că e o glumă de prost gust... Să protestăm. În fond, toți sîntem expuși oricăror mașinații"; **Gimondi**: „Nu pot să cred. Eu unul sînt demoralizat"; **Jimenez**: „Nu cred că Merckx s-ar fi dopat... Dar pe tema asta ar fi multe de spus"; **Zandegu**: „Mai bine să ne schimbăm meseria. Să nu te mai poți încrede în nimeni? Să nu mai ai curaj să bei măcar un pahar cu apă?").

„GIRO" CONTINUĂ

La marginea Savonei, Merckx se află în camera sa de hotel și plînge înfundat, lungit pe patul în jurul căruia se adună cicliști (în fruntea lor, Gimondi și Adorni) veniți să-l consoleze și ziariști, mînați de eterna curiozitate profesională. Cînd îi recunoaște, Merckx le spune acestora cu glas stins; **„Scrieți, vă rog, că nu-i adevărat. Scrieți că nu aveam nevoie să recurg la josnicia asta. Sînt un om cinstit, un sportiv care știe să și piardă".**

Peste 50 de minute, alergători, antrenori, oficiali și cicliști sînt din nou la start. Giro trebuie să continue! Firește, fără Merckx și fără colegii săi din echipa firmei „Faema". Conducătorul tehnic al echipei explică: **„Eddy e distrus. Rămînem lîngă el".** Se află, apoi, că toți cicliștii de la „Faema" împreună cu alergătorul belgian sînt supuși unui control antidoping, analizele urmînd să fie efectuate de un mare laborator din Milano, laborator care avea să anunțe, peste cîteva zile, un răspuns stupefiant: nici urmă de doping!!

UN COR PERFECT ACORDAT

Să fie atît de sentimentali gazetarii sportivi? Toți, de la belgieni și pînă la italieni, își contopesc primele opinii asupra „scandalului de la Savona" într-un cor perfect acordat, un cor care proclamă inocența lui Merckx. Ziarele belgiene: **„Nu cumva e o mașinație împotriva campionului nostru?"** („La Meuse", apărut în ediție specială la 2 iunie); **„Merckx trebuie să fi fost victima unui complot"** („Les Sports"); **„Eddy Merckx dopat?... Imposibil!"** („La Wallonie"). Presa franceză: **„Prea pripită această condamnare"** („L'Equipe"); **„O groaznică lovitură joasă pentru un campion care fără îndoială, nu o merită"** („France Soir"). Și ziarele italiene: **„Merckx este nevinovat"** („Stadio"); **„Un episod paradoxal, incredibil"** („La Gazzetta dello Sport"); **„Toate elementele pledează în favoarea lui Merckx"** („Corriere dello Sport").

SARABANDA IPOTEZELOR

Chiar toate elementele pledează pentru Merckx? Nu. Nici nu se putea astfel căci totul a rămas pe terenul nesigur al ipotezelor. Dar ce amețitoare sarabandă de ipoteze și contradicții s-a dezlănțuit în „cazul Merckx"!

...Un preot din Parma afirmă că a văzut de două ori într-o dimineață bicicleta belgianului: o dată cu bidoanele de pe ghidon, apoi fără bidoane. Și era în ajunul etapei fatale!... Merckx nu se prevalează, însă, de această mărturie și spune sincer: „Bidoanele au fost tot timpul cu mine. Tocmai ca să evit vreo surpriză"... Un ziar (și nu belgian!) publică două fotografii care-l înfățișează pe Merckx în timpul unor curse primind bidonul unor coechipieri... Alt ziar (belgian!) reproduce declarațiile managerului lui Merckx: „Eddy se temea de un sabotaj... Era foarte atent cu mîncarea și băutura"... Un ziarist francez îl întreabă pe campionul belgian: „Ai luat, cumva, vreun reconstituant inofensiv?". Acesta răspunde: „Iau numai vitamine dar, de teamă, și pe acestea le păstrez într-o geantă micuță, închisă bine cu cheia"...

ÎN ARCANELE CHIMIEI

Substanța pusă în evidență de analiză și contra-analize nu era faimoasa și clasica amfetamină sau vreun derivat al ei ci o alta, numită fencamfamină, aflată în compoziția a două medicamente de tipul psihostimulantelor: Reactivan și Euvitol. De reținut că fencamfamina, figurează, în Italia, pe lista substanțelor dopante, iar în Belgia, nu. Poate, de aceea prof. Genovese (din comisia antidoping a Turului Italiei), după ce a confirmat că **„analiza a fost făcută în cele mai bune condiții"** a ținut să adauge: **„Nu-i vorba, însă, de un autentic doping".**

Cu aceasta, au început divergențele și pe tărîm științific!... Analiza a dat un rezultat intens pozitiv; deci nu poate fi vorba de urmele discrete lăsate de un medicament obișnuit ci de un produs cu funcțiune de doping... Tocmai prezența intensă a dopingului demonstrează că Merckx e nevinovat; un doping științific administrat lasă totdeauna urme mai discrete...

După un scurt popas la Milano, Merckx se înapoiază la Bruxelles. La domiciliu îl așteaptă munți de scrisori. Campionul le citește oftînd. Este sensibil la compasiunea semenilor dar el așteaptă nerăbdător să se facă lumină în această „tenebroasă afacere". Deocamdată, laboratorul din Milano a infirmat rezultatul comisiei antidoping a Turului Italiei. Să fi fost totuși greșit verdictul dintîi? Nu ar fi exclus. Prof. L. Truffert (membru în Consiliul superior de igienă publică al Franței) avertizează că: **„Utilizînd pentru analize cromatografia în stare gazoasă s-ar putea crede că ajungem la certitudine. Totuși, probabilitatea de a greși persistă atunci cînd se interpretează rezultatele. Sînt necesare, deci, mai multe metode de analiză, fizice și chimice".**

Recomandarea specialistului francez este pe deplin justificată, ea avînd în vedere faptul că lupta anti-doping a provocat o cursă înverșunată și pe tărîmul științei: unii cercetători sporesc și ameliorează arsenalul mijloacelor de depistare a substanțelor interzise, în timp ce alții (finanțați de anumite cercuri) caută că arcanele chimiei nou produse, insesizabile cu actualele mijloace de analiză.

EFECTELE CLEMENȚEI

Îndată ce i se comunică în mod oficial suspendarea lui Merckx, forul belgian de specialitate face apel împotriva acestei decizii, la Federația Internațională a cicliștilor profesioniști (F.I.C.P.) Dl. Hégesippe, președintele F.I.C.P. acționează rapid, convocînd comitetul de conducere al federației pentru data de 14 iunie... Și, la 14 iunie, o mulțime imensă salută cu ovații, în fața sediului F.I.C.P., hotărîrea forului suprem al rutierilor profesioniști de a ridica suspendarea lui Merckx.

Hotărîrea F.I.C.P. — așa cum era de așteptat — provoacă nemulțumirea unor alergători ca Janssen, Aimar și alții care au suferit penalizări pe motivul dopingului. **„Lui Merckx i se iartă dar nouă, nu"** — spun ei. Absolvirea campionului belgian este primită cu rezerve și de unele ziare. **„F.I.C.P. a creat un precedent periculos"** — scrie „Le Figaro". Nici chiar Merckx nu e mulțumit. El nu dorea atît un act de clemență (chiar dacă datorită lui poate lua startul în Turul Franței) cît să se dea de urma întregii urzeli căreia i-a căzut victimă pe șoselele Italiei.

Se pare, însă, că este aproape imposibil să se ajungă la capătul labirintului pe care îl constituie cazul său. În această privință două ziare, unul sportiv („Gazzetta dello Sport") și altul politic („Corriere della Sera") dau explicații concludente. **„Mediul în care evoluează alergătorii** — scrie „Gazzetta dello Sport" **este un fel de junglă bine conturată și rezistentă la încercările de asanare care, o dată dusă la capăt, ar desființa-o de pe fața pămîntului. Sînt încă în Giro niște oameni care fac și desfac orice... Dacă cineva și-ar lua osteneala să-i facă să dispară și problema dopingului s-ar rezolva".** La rîndul său „Corriere della Sera" recunoaște: **„Ciclismul nu mai este doar un sport ci declanșează interese foarte mari: provoacă pagube și necazuri industriilor concurente, chiar și celor ce nu iau parte la Tur. Să vezi mereu același slogan publicitar în fotografii, în ziare, la televizor! Cineva a organizat, deci, un complot; e ușor să corupi un om care, fiind în contact cu alergătorii, are posibilitatea să manevreze alimentele și băuturile".** Se spune destul în aceste citate!...

LACRIMILE DEZONOAREI: campionul belgian pe patul hotelului din Albisola, după ce a aflat vestea suspendării

Montaj de
S. BONIFACIU

GALIBIER — ULTIMA VICTORIE

— Tăticule! Te rog mai povestește-mi o-ată cum l-ai bătut pe Ronconi în „Criteul așilor".

— Fie Jean-Claude! Dar să știi că n-a fost are lucru. Am stat cuminte în pluton înă la Tourny. Să mai fi fost încă 40 de ilometri pînă la sosire, cînd „signor" Rononi o zbughește înainte, cărînd după el oi belgieni spătoși și pe olandezul Wagtnans. Eu ce puteam să fac. Toți erau cu chii pe mine.

— Normal! El știu că tu ești cel mai puternic.

— Dar nici nu puteam să mă las păcăit. Și, cu tot marcajul celor din pluton, m luat urma fugarilor. M-am dus vreo loi kilometri cu capul în ghidon și i-am juns. Eram cinci în față. Îți imaginezi ce nutre aveau cînd m-au văzut. Pe urmă au ăcut pe dracu în patru să scape de mine. Dar nu le-a mers. Mă țineam scai.

— Formidabil papă!

— La 300 de metri de sosire am pus linamită în pedale și toți patru mi-au admirat roata din spate.

— Ca un adevărat campion! Sînt mîndru ă am un tătic ca tine!

— Bine băiețaș! Dar să nu exagerăm. E impul de culcare. Știi ce a spus doctorul. Dacă vrei să te faci sănătos, trebuie să te odihnești mult, mult de tot. Somn ușor. Mîine, înainte de plecare, voi veni să te văd.

— Ah! Era să uit — făcu copilul, frîngîndu-și degetele. Mîine pleci pentru o lună. Începe Turul. Și n-o să te văd atîta timp! Mă consolez doar cu gîndul că pleci să cîștigi alte etape.

Cu un efort ce trăda durerea, Jean-Claude întinse brațele subțiri și-l cuprinse de gît pe tatăl său. Ciclistul își sărută copilul pe frunte, apoi cu un gest ce exprima nesfîrșita dragoste paternă, întinse pledul peste trupul imobilizat de o boală teribilă.

„E groaznic să fii nevoit să minți în acest fel un biet copil, suspină ciclistul. Dar trebuie s-o fac. Altminteri... Numai convingerea că eu sînt încă un mare campion îi susține moralul".

De luni de zile, Gustave Brunoy, altădată un celebru ciclist, îi ascundea adevărul fiului său. Trecuse mai bine de un an de cînd nu mai cîștigase nici o cursă. E drept, uneori mai putea fi văzut în primele zece locuri ale clasamentului, dar niciodată nu mai avusese prilejul să se bată la sprint pentru victorie. El, eroul atîtor curse, devenea un modest gregario, om de pluton în serviciul vedetelor. Rămăsese doar cu numele, Brunoy. Și datorită acestui nume evocator al unei epoci glorioase. Gustave găsea angajamente în criterii, iar firma Alcyon îi mai prelungea contractul cu încă un an. Toți știau însă că sfîrșitul nu putea fi departe. Organizatorii îl priveau și cu multă compasiune pe acest brav sportiv. Ei nu uitau nenorocirile care îl loviseră, una după alta. Întîi moartea soției, apoi, după un an, îmbolnăvirea de poliomielită a unicului copil. Atins de paralizia picioarelor, copilul era, la opt ani, infirm.

Pentru Jean-Claude, tatăl său rămînea însă eroul sportiv de neînvins. Și Gustave Brunoy nu avea curajul să-i mărturisească adevărul.

...Trecuseră 10 zile de la startul Turului Franței. Gustave Brunoy din echipa Alcyon nu se făcuse deloc remarcat. Ba mai mult decît atît, în două rînduri era cît pe-aci să sosească după închiderea timpului de control, riscînd eliminarea.

Caravana se tîra lent, sub soarele arzător de iulie, pe drumurile sinuoase de la poalele Alpilor. Giganții șoselelor se pregăteau să dea bătălia cu muntele. Urma etapa temutului pisc Galibier, coșmarul oricărui concurent în Turul Franței. Mulți își frînseseră aripile pe coastele acestui munte blestemat. Brunoy nu-și făcea iluzii. În forma în care se afla, aproape secătuit de puteri și cu o furunculoză nevindecată complet, nici nu se gîndea să sosească printre primii, deși mai păstra ceva din calitățile de cățărător care odinioară îi înlesniseră atîtea victorii. Întins pe patul său într-una din camerele hotelului „Mont Blanc" din Briançon, se gîndea la toate acestea, la dificultățile etapei ce urma, cînd portarul îi aduse în grabă o telegramă. O deschise cu teamă. Fiul său Jean-Claude, aflat în vacanță la un unchi, îl înștiința că a doua zi va fi prezent pe Galibier pentru a-l încuraja. Unchiul, un fermier de prin partea locului, îi făgăduise copilului să-l transporte cu o mașină în vîrful muntelui. Gustave se întristă și mai mult, mototoli hîrtia în palmele sale mari, noduroase. Ce nenorocire! Așadar fiul său va asista la prăbușirea sa.

Jean-Claude, care continua să creadă că tatăl său se menține mereu printre cei mai buni cicliști, va fi în schimb martorul decăderii sale.

A doua zi, pe șoseaua pietroasă, învăpăiată de razele de foc ale soarelui, plutonul rula întins ca un șarpe multicolor. În fața cicliștilor, muntele își înălța masa colosală: piramidă gigantică, învăluită de cețuri diafane și nori albicioși, adunați ca un nimb către pisc. Mai rămăseseră în primul pluton doar douăzeci de alergători. Încordați pe ghidoane, preocupați de efortul formidabil care-i aștepta, atacară primele serpentine ale muntelui. Printre ei se afla și Brunoy. Celor din mașina presei nici nu le venea să creadă. Și totuși Brunoy era acolo, în față, cu așii cursei. Bătrînul făcuse un efort supraomenesc să nu piardă contactul cu fruntașii. Se gîndea că în acest fel cel puțin fiul său nu va încerca decepția de a-l vedea în coada plutonului.

Pe neașteptate Maillefer se apleacă la schimbătorul de viteză și demară, ridicîndu-se din șa. De la începutul cursei acest Maillefer, un superb atlet de 26 de ani, suplu și viguros, ca turnat în oțel, domina cu autoritate întrecerea. Se părea că nimeni nu va cuteza să-l înfrunte, disputîndu-și cu acest matador al bicicletei trofeul Galibierului. Din cîteva pedale zdravene, Maillefer luase un avans de 20 de metri, apoi de 40 și ceilalți îl priveau neputincioși, cum se duce „en danseuse", pe panglica albă a șoselei, care încolăcea pieptul muntelui. Să te iei după ăsta e sinucidere curată, gîndeau băieții din pluton. Chiar dacă-l ajungi, la al doilea sprint tot te plantează. Dar iată că se găsește și un îndrăzneț; el se desprinde din grup, pornind cu destulă hotărîre pe urmele fugarului.

— Ești nebun Tatave? — îi strigă un parizian, uluit de gestul bătrînului. Lasă-l să se ducă. Tocmai tu te-ai găsit să te bați cu el? Și pe Galibier! Vrei să te curețî? Stai cuminte cu noi, așa poate termini etapa!

Brunoy nu mai auzea însă nimic. Întreaga energie care mai rămăsese în vinele trupului său supt de efort coborîse dintr-o dată în picioare. Pedala cu spor, ca și cum etapa de abia ar fi început. Nu mai simțea oboseala, nu-l mai dureau mușchii și șalele. Gîndul că pe undeva, pe acest munte, fiul său îl aștepta îi înzecea puterile. În minte i se învîrtea un singur gînd. „Trebuie să-l înving pe Maillefer. Trebuie să-l înving".

Acum nu mai vedea decît tricoul galben ce se mișca în fața lui ca o mărgea și creștea apoi, devenind o țintă precisă. Mort sau viu trebuia să ajungă acest tricou galben. Brunoy se înălță din nou din șa și apăsînd cu toată puterea pe pedale mai cîștigă vreo cîțiva metri, încă un demaraj și iată-l la înălțimea roții lui Maillefer. Liderul se uită cu coada ochiului la noul venit, schițînd un zîmbet surprins și compătimitor totodată. Cei doi cicliști urcau acum unul lîngă altul. Pedalau în tăcere întorși parcă spre ei înșiși sau spre inima muntelui, cu privirile lipite de albul calcaros al șoselei. Cît a durat acest suiș chinuitor nici unul din ei nu ar putea spune. La serpentinele mai iuți se încordau gîfîind, cu ochii aproape ieșiți din orbite, făceau zig-zaguri bizare, ca doi oameni beți pe bicicletă. Duelul continua aspru, tăcut, nemilos. Deodată Brunoy auzi vocea stinsă, inumană aproape, a lui Maillefer.

— Ah, nu! E o nebunie! Nu mai pot. În ritmul acesta nu mai pot continua!

Strîngînd din dinți, Brunoy apăsă mai vîrtos pe pedale și se duse singur.

— Hai, Tatave! Nu te lăsa! L-ai învins, ai cîștigat!

Auzind strigătele spectatorilor înșirați pe coasta muntelui, Brunoy se trezi parcă dintr-un vis. Ridicînd ochii de pe ghidon văzu banderola de pînză pe care scria cu litere mari „Galibier-Arrivée". Aruncă o privire în urmă. Tricoul galben nu se mai zărea.

În ziua aceea, în vîrful Galibierului, un băiat culcat pe fundul unei camionete, privea cu un surîs plin de fericire sosirea învingătorului.

— Nu-i așa, unchiule, spuse Jean-Claude, că tăticul este mereu cel mai mare campion ciclist?

După o povestire de Yves DUVAL, în românește de **Ilie GOGA**

Trimisul nostru special, CONSTANTIN COMARNISCHI, transmite:

Trăgătorii sovietici domină europenele la armele cu glonț

Mariana Antonescu pe locul 5 la 3x20 focuri

PARIS, 21 (prin telefon). — Trăgătorii români prezenți la campionatele continentale nu au reușit să-și pună în valoare calitățile. Că este vorba de unele insuficiențe în pregătire sau de o stare prea mare de emotivitate (cu toate că și partenerii lor sînt de aceeași vîrstă) este greu de spus. În orice caz, este cert că evoluția reprezentanților României, fie juniori sau senioare, nu a satisfăcut, în general. Cel mai bun rezultat obținut pînă acum este acela al Marianei Antonescu, studentă în anul V la Institutul de Arhitectură din București. Ea s-a clasat pe locul V la proba de armă standard 3 x 20 focuri femei. De altfel, la această probă, echipa României a ocupat același loc, ratînd de puțin (4 puncte) urcarea pe podium.

De data aceasta și Ana Goreti a tras mai bine decît la 60 f culcat, depășindu-și recordul personal cu un punct. Dar, comportarea slabă a Georgetei Șerban (540 p în comparație cu 557 p realizate la recentele „internaționale" ale României) a împiedicat înregistrarea unei performanțe cu adevărat.

Deși campionatele s-au încheiat nu sîntem în posesia decît a rezultatelor din 12 probe. Calculatorii sînt destul de lenți și comozi, ei comunicînd clasamentele abia a doua zi după disputarea întrecerilor.

Armă standard culcat, 60 f juniori (45) : 1. Pak (Polonia) 591 p, 2. Spittle (Marea Britanie) 590 p, 3. Burtscher (Austria) 590 p. ...28. **Coliban (România) 581 p. ...30. Magda Borcea (România) 581 p, ...40. Marina Vasiliu (România) 576 p ; echipe (15) :** 1. Austria 1762 p, 2. Ungaria 1761 p, 3. Polonia 1759 p, **...11. România 1738 p.**

Pistol cu aer comprimat, 40 f juniori : 1. Vana (Cehoslovacia) 379 p, 2. Hyka (Cehoslovacia) 375 p, 3. Antenomov (U.R.S.S.) 373 p ; **echipe :** 1. Cehoslovacia 1124 p, 2. U.R.S.S. 1116 p, 3. R.D.G. 1108 p ; **pistol cu aer comprimat, 40 f femei :** 1. Stolearova (U.R.S.S.) 379 p, 2. Tara (Finlanda) 375 p, 3. Swallon (Marea Britanie) 370 p ; **echipe:** 1. U.R.S.S. 1109 p, 2. Finlanda 1101 p, 3. R.F.G. 1091 p.

Armă cu aer comprimat, 40 f poziția picioare juniori (39) : 1. Poliakov (U.R.S.S.) 377 p, 2. Hovila (Finl.) 377 p, 3. Blomberg (Suedia) 375 p, **...25. Magda Borcea (România) 356 p, ...27. Marina Vasilu (România) 355 p, ...36. Codreanu (România) 349 p; echipe (13) :** 1. R.F.G. 1108 p, 2. U.R.S.S. 1105 p, 3. Suedia 1103 p, **...11. România 1060 p ; armă standard, 3 x 20 f femei (36) :** 1. Zaharcenko (U.R.S.S.) 573 p, 2. Radnikova (U.R.S.S.) 570 p, 3. Trikova (Cehoslovacia) 567 p, **...5. Mariana Antonescu (România) 562 p, ...7. Ana Goreti (România) 562 p.**

JOHN CARLOS 100 yarzi în 9,2

NEW YORK. — Cu prilejul unui concurs de atletism desfășurat la Knoxville (Tennessee), John Carlos a cîștigat proba de 100 yarzi cu timpul de 9,2. Carlos deține recordul mondial al acestei probe cu 9,1.

sportul în lume

CICLISM PE ALTE MERIDIANE

TURUL LUXEMBURGULUI a fost cîștigat de Boifava (Italia), urmat de olandezii Wagtmans la 3 s și Hartog la 1:15. Belgianul de Vlaeminck a ocupat locul 6.

ÎN TURUL ELVEȚIEI, etapa a 10-a (Wohlen—Zurzach : 87,500 km) a fost cîștigată de Springel (Belgia) în 2 h 18:03. În clasamentul general conduce italianul Adorni.

PE PISTA VELODROMULUI DIN ROUEN a avut loc un omnium internațional cîștigat de Jacques Anquetil cu 26 p, fiind urmat în clasament de Poulidor (Franța) — 19 p și Wolfshohl (R.F.G.) — 12 p

TRADIȚIONALA COMPETIȚIE REZERVATĂ AMATORILOR, desfășurată pe Insula Man, a fost cîștigată de rutierul englez Peter Buckley (182 km în 4 h 58:03,5) ; 2. Wiles (Anglia) — la o lungime ; 3. Horton (Anglia) — în același timp.

PLANINCI ÎNVINGĂTOR LA LJUBLJANA

BELGRAD, 21 (Agerpres).— Turneul internațional de șah de la Ljubljana a fost cîștigat de iugoslavul Planinci, care în ultima rundă l-a învins pe Florin Gheorghiu. Clasament : 1. Planinci (Iugoslavia) 10½ p, 2. Gligorici (Iugoslavia) 10 p, 3. Unzicker (R.D.G.) 9½ p, 4. Tringov (Bulgaria) 9 p, 5—6. Byrne (S.U.A.) și Matanovici (Iugoslavia) 8½ p, 7—8. Gheorghiu și Puc (Iugoslavia) 8 p.

UNIVERSITATEA CLUJ — LOCUL II în turneul de baschet de la Bratislava

BRATISLAVA, 21 (Agerpres). — Competiția internațională universitară de baschet de la Bratislava a fost cîștigată de echipa locală Comenius, care în ultimul joc a dispus cu 72—54 de Universitatea din Novi Sad. Pe locul doi s-a clasat echipa Universitatea Cluj. Baschetbaliștii români au învins cu scorul de 76—47 echipa Universității din Graz (Austria).

MAGDEBURG: MOLDANSCHI — CEL MAI ACTIV DINTRE ROMÂNI ÎN TURNEUL — MARATON DE SPADĂ

MAGDEBURG, 21 (prin telefon). — La Sporthalle din localitate a început un concurs internațional de spadă la care sînt prezenți și scrimeri din lotul reprezentativ al României.

Formula concursului este neobișnuită : un prim tur de calificare cu participarea tuturor celor 42 de scrimeri înscriși (6 grupe a cîte 7 trăgători), urmînd să treacă în... finală 24 de spadasini !

La ora închiderii ediției, întrecerile din primul tur se aflau încă în plină desfășurare. Dintre trăgătorii noștri, cel mai bine era situat Moldanschi : 3 victorii din tot atîtea asalturi susținute !

DINAMOVIADA DE BASCHET

SOFIA, 21 (prin telex). După disputarea meciurilor din cea de-a treia zi a Dinamoviadei de baschet, singurele formații neînvinse au rămas Levski-Spartak (Bulgaria) și Dinamo (U.R.S.S.). După toate probabilitățile, cîștigătoarea turneului va fi desemnată în ultimul meci, cînd se vor întîlni cele două echipe.

Meciul Levski-Spartak — Gwardia a creat multe emoții gazdelor. Baschetbaliștii polonezi au fost superiori în prima repriză, bulgarii înscriind primul lor punct abia în min 5 ! Scorul la pauză a fost de 29—22 în favoarea polonezilor. În partea a doua a întîlnirii, Levski-Spartak și-a îmbunătățit considerabil jocul, a preluat conducerea și a cîștigat partida cu 71—58.

Dinamo (U.R.S.S.) a condus autoritar în meciul cu Ruda Hvezda, la o diferență apreciabilă care, la începutul reprizei secunde, a ajuns la 19 puncte. De aici sovieticii au slăbit ritmul de joc, dînd posibilitate jucătorilor cehoslovaci să reducă treptat din scor : în min. 34 sovieticii conduceau doar cu 59—55. Abia în finalul partidei Dinamo și-a revenit, cîștigînd cu 77—61 (43—30).

Dinamoviștii bucureșteni au avut zi liberă. În următorul meci ei vor juca cu Ruda Hvezda.

Toma HRISTOV

TURNEUL INTERNAȚIONAL DE ȘAH DE LA SINAIA

SINAIA, 21 (*prin telefon*). În runda a IV-a a turneului internațional feminin de șah al României s-au înregistrat următoarele rezultate : Nicolau-Heemskerk 1—0 ; Veröci-Perevoznik 1—0 ; Teodorescu-Szota ½—½ ; Josici-Kușnir 0—1 ; Reicher-Dobson ½—½ ; Eretova-Pogorevici ½—½ ; Keller-Gheorghieva 1—0.

În clasament conduc Reicher și Keller cu 3 p, urmate de Eretova, Kușnir, Teodorescu și Veröci cu 2½ p. Duminică se joacă runda a V-a.

S. SAMARIAN

DE PE PISTELE DE ATLETISM

PARIS. Pe pista de tartan a stadionului Colombes a început sîmbătă întîlnirea de pentatlon și decatlon dintre reprezentativele Franței, Italiei, Iugoslaviei și României. La pentatlon, după primele trei probe conduce Gislaine Barnay (Franța) cu 2802 p. Campioana noastră Elena Vintilă a totalizat 2691 p (100 mg 14,1 — record egalat, greutate 10,91, înălțime 1,54). Anemarie Vitalioș ocupă locul 5 cu 2640 p. iar Edith Schal este a 6-a cu 2553 p.

La decatlon, după 2 probe (100 m și lungime) conduce francezul Meyer cu 1770 p. Pe locurile următoare Mureșanu (România) 1754 p, Duclos (Franța) 1618 p, Hodoș (România) 1559 p, Socol (România) 1556 p.

Concursul se încheie duminică.

KÖLN. — Ora tîrzie la care a început meciul atletic dintre echipele București - Köln a făcut imposibilă publicarea rezultatelor în numărul nostru de astăzi.

★

După cum s-a mai anunțat, la Tampere atletul finlandez Jorma Kinnunen a stabilit un nou record mondial la aruncarea suliței. La o nouă măsurătoare s-a constatat că noul record mondial este de 92,70 și nu de 92,72 cum au transmis la început agențiile internaționale de presă.

★

În ziua a doua a competiției internaționale atletice pentru „Memorialul Kusocinski" de la Varșovia, sportiva poloneză Irena Kirszenstein a realizat la săritura în lungime 6,56 m. Tot ea a cîștigat și proba de 200 m plat, fiind cronometrată în 23,3. Nikiciuc (Polonia) a obținut cel mai bun rezultat la aruncarea suliței cu 82,86 m.

GIMNASTICĂ ARTISTICĂ

Echipa României a concurat la Skoplje (Iugoslavia)

La Skoplje a avut loc un concurs internațional de gimnastică artistică, cu participarea a 8 echipe din 7 țări, printre care Bulgaria (cu prima garnitură), U.R.S.S., Cehoslovacia, Ungaria și România.

Echipa noastră, alcătuită (nu se știe de ce !) numai din două sportive, a avut o comportare foarte bună la exercițiul liber ales cu coardă, unde a ocupat locul II, după Bulgaria. La acest exercițiu, în clasamentul individual, Victoria Vîlcu s-a situat pe locul IV, cu nota 9,50, iar Iulia Zaharia pe locul V, cu nota 9,45.

La exercițiile liber alese fără obiect și cu cerc, sportivele noastre lucrînd „în torent" — din cauza sosirii cu întîrziere la Skoplje — au fost serios afectate de oboseală și de inerentele emoții, obținînd note mici (la cerc — ambele 9,00 ; la liber ales fără obiect : Vîlcu 9,30, iar Zaharia 9,15). În clasamentul general pe echipe, România a ocupat locul V.

Horia ALEXANDRESCU

-TELEX-TELEX-TELEX-TELEX-

AUSTRIA—ROMANIA 4—3 LA HALTERE

Aseară, la Viena, echipa Austriei a dispus de reprezentativa de haltere a României cu 4—3. Din echipa română au lipsit trei titulari, care participă la turneul de la Teheran.

BASCHETBALIȘTII SOVIETICI INVINGATORI ÎN S.U.A.

Selecționata masculină de baschet a U.R.S.S. și-a început turneul în S.U.A. La Denver, baschetbaliștii sovietici au învins cu scorul de 75—72 echipa locală Rockets, iar la Notre Dame (Indiana) au cîștigat cu 80—67 în fața echipei Midwest College All Stars.

ANGLIA—IUGOSLAVIA LA NATAȚIE

În bazinul acoperit din Leeds se desfășoară meciul de natație dintre echipele Angliei și Iugoslaviei. După prima zi scorul este de 71—33 puncte în favoarea gazdelor.

Iată cîteva din rezultatele înregistrate : 200 m bras femei:Radnage (Anglia) 2:51,6 ; 100 m spate femei : Burrell (Anglia) 1:10,7 ; 200 m liber bărbați; Jarvis (Anglia) 2:01,4; 200 m bras masculin: Kurbanovici (Iugoslavia) 2:35,2.

UNGARIA—JAPONIA 23—24 LA HANDBAL

Selecționata masculină de handbal a Japoniei a susținut la Budapesta un meci amical în compania echipei Ungariei. Japonezii au obținut victoria cu 24—23 (14—13).

fotbal

UN CONGRES AL FEDERAȚIILOR DE FOTBAL DIN BALCANI

SIBIU, 21 (prin telefon). — Azi au început lucrările Congresului federațiilor de fotbal din țările balcanice. La acest congres participă reprezentanți ai federațiilor din **Iugoslavia, Grecia, Bulgaria, Turcia** și **România**. Delegația federației române este compusă din I. ȘICLOVAN — vicepreședinte, I. ALEXANDRESCU — secretar general și GR. ARJOCA — membru în biroul federal.

Pe ordinea de zi figurează prezentarea raportului secretariatului permanent cu privire la desfășurarea ediției 1969 a „Cupei balcanice" rezervată echipelor de club. Cu acest prilej, va fi discutată propunerea Federației române de fotbal privind organizarea „Cupei balcanice" pentru reprezentative A. De asemenea, vor fi stabiliți observatorii și arbitrii meciurilor de la actuala ediție a „Cupei balcanice" rezervată echipelor de tineret

A. S. LOTO — PRONOSPORT PREMIAZĂ

La sfîrșitul activității competiționale la fotbal, Administrația de Stat Loto-Pronosport premiază, conform tradiției, echipele care au avut o activitate deosebită. Astfel, „Cupa Loto-Pronosport" va fi atribuită echipei cu cel mai bun golaveraj — U.T.A. Un trofeu asemănător va primi și echipa care va cîștiga Cupa României. De asemenea, vor fi atribuite premii echipelor : U.T.A., Dinamo București și Rapid (primele locuri în campionat), Steagul roșu Brașov și C.F.R. Cluj (primele locuri în categoria B), cîștigătoarei Cupei și finalistei.

ȘEDINȚA LĂRGITĂ A COMITETULUI FEDERAL

În prezența membrilor comitetului federal, a antrenorilor divizionari, a președinților secțiilor de fotbal, a președinților comisiilor județene și a metodiștilor C.J.E.F.S., a început ieri în sala Dinamo ședința lărgită a comitetului federal.

La primul punct al ordinei de zi, tovarășul Ion Balaș, vicepreședinte al Federației române de fotbal, a făcut o sumară analiză a campionatelor divizionare A, B, C și de tineret — ediția 1968—1969.

În continuare a fost prezentată o informare referitoare la dezvoltarea activității fotbalistice în rîndul copiilor și juniorilor, după care au urmat discuțiile pe marginea referatelor prezentate.

S-au înscris la cuvînt, printre alții, antrenorii Colea Vîlcov, Șt. Covaci, ing. Virgil Economu, dr. Mircea Grădinaru (arbitru din Iași), Radu Panici (președinte al secției de fotbal U.T.A.).

Concluziile ședinței lărgite a Comitetului federal au fost trase de tovarășul Mircea Angelescu, președinte al F. R. Fotbal.

Astăzi, de la ora 9, la sediul C.N.E.F.S. se desfășoară — în paralel — trei ședințe cu caracter de lucru.

START ÎN A 2-A EDIȚIE A „CUPEI BALCANICE" (tineret)

SIBIU, 21 (prin telefon, de la trimișii noștri).

A 2-a ediție a Cupei Balcanice rezervată echipelor de tineret programează azi primele întîlniri la Sibiu (*România—Turcia*) și la Rm. Vîlcea (*Grecia—Albania*). După cum am anunțat, la întreceri participă reprezentativele de tineret ale *Bulgariei, Turciei, Greciei, Albaniei și României.*

Sibiul, orașul reședință al Balcaniadei, găzduiește la ora aceasta patru din cele cinci participante ; echipa Bulgariei va sosi în cursul zilei de duminică. Sîmbătă (*n.r. — ieri*) toate echipele au avut programate antrenamente.

Fotbaliștilor români, din cauza timpului nefavorabil (vineri a plouat torențial), li s-a schimbat programul. Vineri a fost zi de odihnă, iar sîmbătă dimineață doctorul Florian a făcut un ultim control medical jucătorilor, după care aceștia au efectuat un program de pregătire fizică și tactică.

În meciul de azi, cu reprezentativa Turciei, antrenorul DINCĂ SCHILERU va alinia următorul „11" : OPREA—NICULESCU, DESELNICU, POPA, N. IONESCU, DUMITRU, BELDEANU, PETREANU, LUPULESCU, DOMIDE, DUMITRESCU.

Antrenorul reprezentativei turce, SEREF GORKEY, nu s-a fixat asupra formației sale, însă ne-a asigurat că azi vor evolua internaționalii „A" *Metin, Emder, Mesut, Vedat, Fuat Faruk* și *Yetik.*

P. VINITLA
D. VIȘAN

În amicalul de la Pitești F.C. ARGEȘ — RAPID 0—2 (0—1)

PITEȘTI, 21 (prin telefon). Pe stadionul „1 Mai" a avut loc amicalul de fotbal dintre F. C. Argeș și Rapid București. După un joc de factură modestă, oaspeții au cîștigat cu scorul de 2—0, prin golurile marcate de Neagu (min. 40) și Straț (88).

ILIE FEȚEANU
coresp. principal

După ce suporterii l-au deposedat de tricou, Gerd Müller face turul de onoare al stadionului, purtînd Cupa pe care echipa sa Bayern München o cucerise.

ZIG-ZAG FOTBALISTIC

Bobby Charlton a primit o înaltă distincție

Ca în fiecare an, de ziua nașterii reginei Elisabeta a Angliei se decernează una dintre cele mai mari distincții de pe insulă : Cavaler al Ordinului Imperiului Britanic. Recent, în ziua cînd regina Elisabeta și-a sărbătorit a 43-a aniversare, printre cei decorați s-a numărat și Bobby Charlton care, pînă acum a îmbrăcat de 95 de ori tricoul reprezentativei de fotbal a Angliei. (Printre ceilalți sportivi decorați se află campionii mondiali la patinaj artistic Diane Towler-Bernard Ford, jucătorul de cricket Basile d'Oliviera și ziaristul Vernon Morgan — astăzi pensionar — fostul șef al secției sportive a Agenției Reuter.)

Marele Gerd Müll...

Eventul realizat de Bayern München în actualul sezon fotbalistic vest-german (a cîștigat campionatul și Cupa) constituie un fapt unic în istoria fotbalului din R.F.G. Meritul acestei performanțe deosebite este legat de numele unui mare talent : Gerd Müller, jucătorul cu picioare de aur, golgeterul campionatului vest-german și autorul celor două goluri în finala Cupei. După Fritz Walter și Uwe Seeler, brunetul Müller este considerat cel mai mare produs al fotbalului vest-german din ultimele decenii.

REZULTATE PROMIȚĂTOARE ÎN PISCINA DINAMO

Prima reuniune a concursului de înot organizat de clubul Dinamo în cinstea celei de a XXV-a aniversări a eliberării a adus la startul piscinei din Ștefan cel Mare numeroși tineri talentați aflați în plină perioadă pregătitoare. Iată cîteva dintre rezultatele înregistrate :

G. Lupu 67,9, T. Nuțeanu 70,7 și E. Tschiltsche (11 ani) 1:23,8 la 100 m spate ; Anca Pop 1:23,9—100 m spate ; T. Nicolae 1:11,3—100 m delfin ; Anca Groza 1:14,8, Liliana Dan 1:16,7 și Violeta Damian 1:16,8 la 100 m delfin ; L. Dan 2:32,1, A. Pupazan 2:32,7 și A. Groza 2.33,5 la 200 m liber ; Anca Mihăescu 3:00,8 și Anca Georgescu 3:02,0 la 200 m bras ; L. Copcealău 2:55,3 și A. Timpu 2:57,7 la 200 m bras; Liliana Bancu 3:18,2 — 200 m bras ; Eugenia Cristescu 2:40,2 și Silvia Ivescu 2:41,0 la 200 m liber ; A. Spinea 2:18,2 și R. Vrînceanu (12 ani) 2:48,0 la 200 m liber.

În afară de concurs, Marian Slavic a inotat 100 m delfin în 63,7, iar Petre Teodorescu 100 m bras în 1:12,4. Întrecerile continuă astăzi, de la ora 10, la Dinamo.

ABSENȚE NEMOTIVATE

După o întrerupere de aproape trei săptămîni (turul campionatului s-a încheiat la 4 iunie) componenții lotului național de polo au fost convocați la primul antrenament comun în vederea meciurilor pe care „7"-le României le va susține peste puțin timp în compania redutabilelor formații ale R. D. Germane și R. F. a Germaniei.

Spre surprinderea noastră — dar, probabil nu și a federației de specialitate (nici un membru al acesteia nu a fost prezent la primul contact cu sportivii, unde se discuta și programul de antrenament pe perioada următoare) — la apelul de vineri al antrenorului I. Frîncu nu au răspuns decît 7 jucători (Cheța, R. Bogdan, Zahan, Zamfirescu, Mihăilescu, Culineac și Țăranu) ! Mai mult, la acest prim rendez-vous au absentat prof. Carol Corcec (al doilea antrenor al echipei naționale) și prof. Alexandru Popescu — antrenor federal.

Este de datoria biroului federal de a analiza cu toată răspunderea această atitudine și de a lua măsurile cuvenite.

URIAȘI AI SPORTULUI CARE CULTIVĂ MODESTIA...

Antrenorul MARIN BĂDIN *ne vorbește despre Rod Laver și învinșii săi*

Între două mari acte ale stagiunii tenisului mondial — Roland Garros și Wimbledon — cu interludiile oferite de Cupa Davis, am făcut un popas comun cu antrenorul Marin Bădin, proaspăt reîntors de la Paris. Cu amabilitatea care-l caracterizează, el ne-a fost simpatic și prețios interlocutor, în toate temele abordate.

— Într-o comparație peste decenii, tenisul de azi rezistă în fața celui de ieri ?

— *Nu mai rezistă cel de ieri...* — este părerea antrenorului. *Am fost participant la campionatele internaționale ale Franței, în ultimul an dinainte de război. Am mai fost, apoi, spectator, în 1963. Pot să spun cu toată convingerea că un campion din trecut nu mai poate sta în fața așilor de azi. Dovadă concretă — Rosewall. Exponentul cel mai strălucit al stilului clasic, perfect în execuția loviturilor, a fost înfrînt în finala de la Paris de forța mingilor și gîndirea tactică a lui Rod Laver.*

— Concret, cum se manifestă această superioritate ?

— *Multe lovituri liftate, cu efecte surprinzătoare, care pregătesc cel mai bine atacurile la fileu. Pînă acum cunoșteam trei școli în tenis : cea europeană, cea americană și cea australiană. Ultima, sintetizînd oarecum principiile celorlalte două. Azi, nu mai există decît un singur tenis, universal, mai apropiat totuși conceptului australian, ai cărui reprezentanți îl și aplică cel mai bine.*

— Într-un concert de mari rachete, așa cum este pe scena de la Roland Garros, cum ți s-au părut jucătorii noștri ?

— *Nu e timpul să fac analiza rezultatelor lor. Dar te rog să reții un lucru : n-am văzut români jucînd mai bine tenis ca Ilie Năstase și Ion Țiriac în partida de dublu cîștigată la celebrii Rosewal și Stolle, cîștigătorii de anul trecut ai probei. L-am pus pe Ilie primul — deși alegerea este foarte greu de făcut — numai fiindcă el a entuziasmat tribunele prin virtuozitățile sale de pe teren. Tot el a jucat cîteva minunate partide de dublu mixt, în compania australiencei Kerry Melville.*

— Un pronostic pentru Wimbledon ?

— *Un turneu greu, cu handicapul specific, pentru români, al jocului pe gazon. Un motiv pentru a nu avansa prea mult în speranțe, care — altfel — ar fi fost justificate, mai ales după splendida performanță a eliminării Spaniei din Cupa Davis. Dar Wimbledonul e totdeauna greu...*

— ... Și altceva ?

— *Mai am de spus un singur lucru, tot despre marile turnee. Cînd ești în mijlocul atitor faimoși campioni, ai crede, la început, că te vei simți strivit în fața lor și ca spectator. Nu e de loc așa. Aveam impresia că sînt la o reuniune de familie, între oameni care se înțeleg perfect, sînt prieteni. Motivul ? Extrema modestie a acestor uriași ai sportului, ținuta lor ireproșabilă. Un motiv în plus, pentru a-i admira.*

Radu VOIA

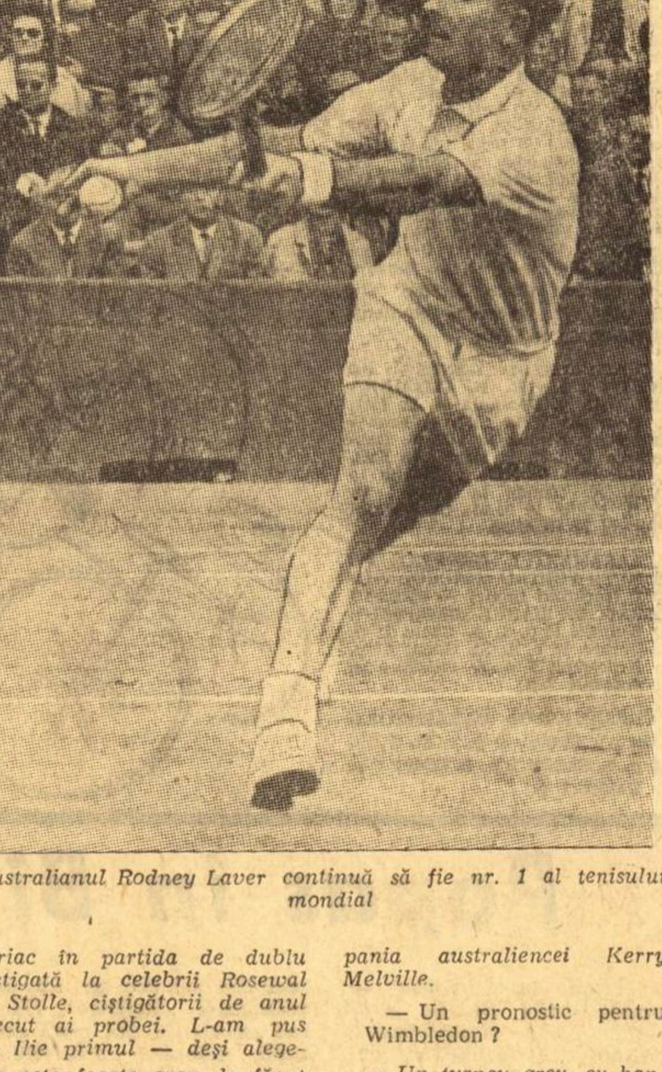

Australianul Rodney Laver continuă să fie nr. 1 al tenisului mondial

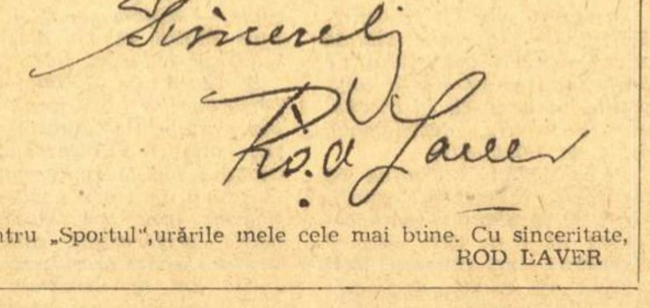

Pentru „Sportul",urările mele cele mai bune. Cu sinceritate,
ROD LAVER

sportul în turul româniei 69

„TRICOUL GALBEN ESTE BLESTEMAT !"

● Mestecănișul i-a furat tricoul galben lui Andrei Suciu ● Wanzlik a preluat din nou conducerea. Pînă cînd? ● Hezard la a doua victorie de etapă!

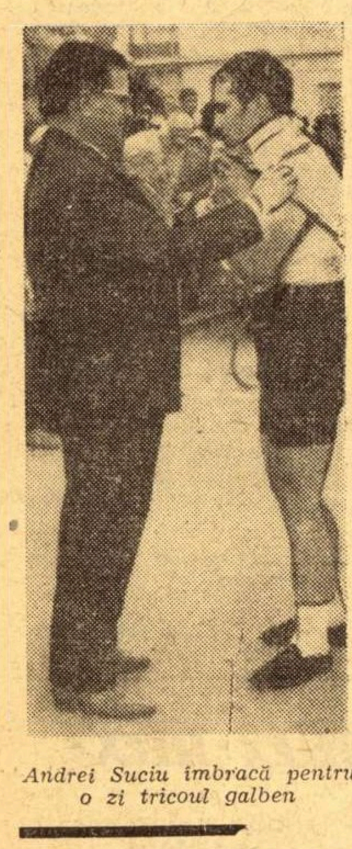

Andrei Suciu îmbracă pentru o zi tricoul galben

Cronică de H. NAUM

●

●

Fotografii de Aurel NEAGU

Poate că am văzut curse mai frumoase în aceste două decenii de cînd mergem pe urmele cicliștilor, dar vremea le-a șters din memorie, poate că peisajul mirific al Dornelor amplifică totul, pînă la dimensiunile entuziasmului, poate că... O certitudine există, totuși: etapa de astăzi a fost de o neasemuită frumusețe, a avut o desfășurare demnă de orice mare competiție a lumii cicliste, ne-a probat din nou faptul că în pluton se află viitori maeștri ai pedalei.

De la Suceava la Vatra Dornei, pe meleaguri în care fiecare palmă de loc are asigurată în istorie o filă, printre obcinele leneșe, plutonul, aparent insensibil la frumuseți, dar cu atenția concentrată pînă la crispare la fiecare fază, ne-a oferit un festival de primă calitate, o cursă de un dinamism dus pînă la limită. Și tricoul galben, cel care aduce purătorilor săi numai ghinioane — făcîndu-l pe brașoveanul Egyed să exclame cu ură: „Tricoul galben este blestemat!" — i-a jucat festa și copilului de la poalele Tîmpei, așezîndu-i în cale două pietricele tăioase care i-au dezumflat baieurile. A revenit la conducerea cursei Wanzlik, dar miine...

Plecarea s-a dat din pragul Sucevei la ora mesei de prînz, pe un timp noros, tocmai bun pentru rulaj. O vreme, plutonul merge compact, deși ritmul nu scade sub 40 km. Avem timp să admirăm caruselul dealurilor acoperite de păduri, pajiștile pline de căpițe aidoma unor pălării ardelenești, răspîndind mireasma ierbii proaspăt cosite. Șoseaua urcă și coboară pantele domoale. Dar plutonul începe să ne rețină atenția. Ca niște săgeți zvîcnesc din pluton rutieri solitari sau grupuri mici, pentru ca imediat plutonul alertat să-i liniștească. Sînt momente care preced de obicei acțiunea. Și ea se profilează la km 58 cînd Prinsen fuge ca o nălucă, minat de cine știe ce vis frumos. După 4 km el are un avans de 30 s. Acțiunea sa dă semnalul unei erupții de o forță nebănuită. Plutonul se sparge ca o farfurie scăpată pe ciment. Grupuri mici, de 5–6 alergători, se vînează pe șosea, încercînd joncțiunea. Sprintul de la Cîmpulung este cîștigat de Prinsen, dar chiar pe străzile orașului este ajuns de Grigore și Vercauter. Din plutonul fărîmițat mai sosesc Hezard și Voegele, apoi — ceva mai tîrziu — Andresen și Ciocan.

Bariera de la km 71 îi oprește pentru cîteva secunde. Noul regulament le permite însă să plece cu avansul inițial, așa că acțiunea continuă. În comuna Pojorîta, aflată la km 76, Realfsen, Yli și Ziegler se atașează și ei grupului avansat, formînd un pluton de 10 rutieri. Este un pluton de forțe veritabile și cursa pare a lua o turnură nouă. Băieții se înțeleg la trenă, astfel că la Valea Putnei (km 82), cam de unde începe urcușul Mestecănișului, au un minut înaintea plutonului în care Andrei Suciu se zbate disperat. N-a intuit valoarea acestei dispersări, acum nu mai poate scăpa din cleștele grupului masiv.

Șoseaua ia pieptiș pantele Mestecănișului. Hezard își desface aripile vulturești și-și începe zborul spre înălțimi. Este un spectacol fascinant să-l vezi pe acest rutier, cu alură de vedetă profesionistă, urcînd cu dezinvoltură, atît de rapid încît ți se pare că plutonul s-a oprit pe loc, să-l admire. O clipă Andresen a încercat să-l taloneze, apoi s-a așezat cuminte la locul său din pluton. Yli este primul care nu rezistă fruntașilor. Apoi, Ciocan și Realfsen — se chinuiseră pînă în apropierea vîrfului — își dau și ei drumul. Hezard triumfă în vîrf, ceilalți fiind la cîteva sute de metri înapoia sa. Apoi, plonjează pe serpentine. I-a încolțit în minte un gînd: oare n-ar putea să-i aducă cadou lui papa Oubron, aici în această țară de vis, victoria în etapă?

Coborîrea este mai dificilă decît urcușul. Dacă nu ești în plenitudinea forțelor, nu poți evita pietricelele de pe șosea, nu te poți înscrie în viraj cu viteză maximă. Primul care sparge este Ciocan, și asta îl va costa cinci minute, pe care le pierde față de învingător. Apoi, culmea ghinionului, în aceeași clipă și în același loc, sparg și frații Suciu. Reiau cursa în urma plutonului, dar pe Andrei îl paște din nou nenorocul. Cauciucul i se dezumflă iarăși, iar acest lucru înseamnă sfîrșitul dimineții sale. Cele peste 6 minute de întîrziere îl vor scoate din zona strălucitoare a tricoului galben...

Mestecănișul, acest uriaș frumos, a fost necruțător. N-a lăsat nici o rază de speranță diletanților, a răvășit ca o furtună clasamentul, a spulberat visele corigenților la una dintre cele mai importante materii ale ciclismului: urcușul. În schimb, oamenilor de munte le-a favorizat ascensiunea spre fruntea clasamentului. Așa a procedat cu Hezard, cel care încordindu-și forțele s-a lansat într-o înfrigurată alergare solitară. N-a cedat nici o clipă pasul, nu s-a uitat înapoi, știind că șansele sale se află înainte, acolo unde pe fîșia galbenă va citi cu satisfacție cuvîntul franțuzesc „Arrivé!".

Ultimele sute de metri se parcurg pe malul Bistriței. Mulțimea spectatorilor aplaudă ca la un spectacol de gală. Hezard nu mai poate fi ajuns. El pătrunde pe stadion și numai după ce trece linia de sosire se destinde, manifestîndu-și bucuria. După 40 de secunde sosește primul pluton, mărit substanțial pe ultimii kilometri, apoi — după 1:26 — și cel de al doilea. Pentru cei mai mulți etapa de astăzi s-a sfîrșit. Mai sînt însă cîțiva, printre care și Andrei Suciu, care abia acum parcurg ultimii 3–4 km..

Noua schimbare în clasamentul general individual vine să susțină afirmația că actualul înconjur pe bicicletă al țării are o valoare deosebită. Frămîntările vor mai dura. Poate pînă la etapa contratimp individual, de la Arad, poate și după aceea. Din cele trei mari examene ale cursei (muntele, contratimpul individual și sprintul) nici unul nu s-a încheiat. S-au profilat, este drept, oameni care știu bine cel puțin două răspunsuri, dar nu este încă suficient. Pe mîine, la Cluj!

In fir indian în apropierea comunei Ilișești

CLASAMENTE

(Urmare din pag. 1)

CLASAMENTUL GENERAL INDIVIDUAL DUPĂ 4 ETAPE: 1. JURGEN WANZLIK (R.D.G.) 11h 02:49, 2. Constantin Grigore (România B) la 0:32, **3. Yves Hezard (Franța)** la 0:41, 4. Walter Ziegler (România A) la 0:41, 5. Gabriel Moiceanu (România A) la 0:45, 6. Siggen Realfsen (Norvegia) la 0:54, 7. Alex. Sofronie (România B) la 1l:01, 8. Bernd Patzig (R.D.G.) la 1:04, 9. Vasile Tudor (România B) la 1:14, 10. Paul Menard (Franța) la 1:17, 11. Ion Ardeleanu (Steaua) la 1:24, 12. Jürgen Windisch (R.D.G.) la 1:36, 13. Ștefan Cernea (Steaua) la 1:42, 14. Guy Viard (Franța) la 1:54, 15. Torleif Andresen (Norvegia) la 2:06, 16. Siegfried Huster (R.D.G.) la 2:07, 17. Wilhelm Prinsen (Olanda) la 2:10, 18. Hervé Vermeeren (Belgia) la 2:13, 19. Jean Claude Alary (Franța) la 2:13, 20. Romain Vercauter (Belgia) la 2:14, 21. André Mollet (Franța) la 2:52, 22. Vasile Burlacu (Steaua) la 2:52, 23. Hendrik Benjamins (Olanda) la 2:58, 24. Emil Rusu (România A) la 3:01, 25. Erne De Blaere (Belgia) la 3:03, 26. Nicolae Ciumeti (România B) la 3:04, 27. Francisc Gera (Steaua) la 3:04, 28. Wilmos Egyed (Dezrobirea Brașov) la 3:07, 29. Ion Cosma (România A) la 3:06, 30. Michel Vaucher (Elveția) la 3:27, 31. Ștefan Suciu (Dezrobirea) la 3:34, 32. Teodor Puteriță (Steaua) la 4:04, 33. C-tin Ciocan (România A) la 4:16, 34. Andrei Suciu (Dezrobirea) la 4:41, 35. Knut Kvernerud (Norvegia) la 4:16, 36. Vasile Selejan (România B) la 6:28, 37. Paul Van Kerkove (Belgia) la 9:28, 38. C-tin Tânase (Brăila) la 10:55, 39. Hans Bürki (Elveția) la 13:44, 40. Ion Selejan (Dezrobirea) la 14:07, 41. Vasile Rățoi (Metalul Plopeni) la 17:27, 42. Reinhard Dertz (R.D.G.) la 18:33, 43 Freddy Van Oudenhove (Belgia) la 21:45, 44. Ion Ajoghin (Metalul) la 23:29, 45. Josef Richner (Elveția) la 29:09, 46. Ștefan Ene (C.S. Brăila) la 31:03, 47. D-tru Nemțeanu (C. S. Brăila) la 35:11, 48. Meinrad Voegele (Elveția) la 35:18, 49. Leif Yli (Norvegia) la 36:18, 50. Ernesto Guidali (Elveția) la 39:18, 51. Gaspar Kroonen (Olanda) la 40:19, 52. Ștefan Bălan (Metalul) la 43:55, 53. Mircea Rindașu (Metalul) la 46:03, 54. Peter Donk (Olanda) la 53:43, 55. Sorin Suditu (Dezrobirea) la 53:43, 56. Mihai Hrisoveri (C.S. Brăila) la 55:15, 57. Gheorghe Ciumeti (C. S. Brăila) la 1h 15:06, 58. Gheorghe Răceanu (Metalul) la 1h 16:11.

CLASAMENTUL GENERAL PE ECHIPE: 1. R. D. GERMANA 33h 09:37, 2. **România A** la 1:22, 3. **România B** la 1:37, 4. Franța la 1:51, 5. Steaua la 4:26, 6. Dezrobirea la 5:32, 7. Belgia la 6:12, 8. Norvegia la 7:22, 9. Elveția la 21:29, 10. Olanda la 44:00, 11. C. S. Brăila la 54:05, 12. Metalul Plopeni la 1h 07:32.

CLASAMENTUL GENERAL PE PUNCTE PENTRU TRICOUL VIOLET (sprinturi finale) — PREMIU OFERIT DE ZIARUL „SPORTUL": 1. Wanzlik 19 p, 2. A. Suciu 11 p, 3. Hezard 10 p, 4. Șt. Suciu 10 p, 5. Ardeleanu 9 p, 6. Patzig 9 p, 7. Sofronie 9 p.

CLASAMENTUL CAȚARATORILOR: 1. Hezard 20 p, 2. Șt. Suciu 10 p, 3. Ziegler 7 p, 4. Tudor 7 p, 5. Huster 7 p.

Tabletă de Dan DEȘLIU

YVES — ÎNARIPATUL

Cu trei ore înaintea startului, papa Oubron, managerul cicliștilor francezi, contempla vrăjit frescele de la Voroneț, strălucitoare ca totdeauna în soarele amiezii de iunie.

— Albastrul acesta — spunea domnia sa — îmi dă senzația unei bucurii apropiate!

Nu știu dacă pelerinajul matinal la ctitoria lui Ștefan Vodă a influențat favorabil geniile tutelare de pe apa Moldovei și a Bistriței, dar după cum vedeți, cea mai scurtă etapă, programată în ziua cea mai lungă din calendar, a surîs unuia din elevii reputatului antrenor parizian.

La drept vorbind, Yves Hezard avea toate motivele să se simtă lezat de neatenția noastră: cîștigător al etapei inaugurale la Galați, primul purtător al tricoului galben, el s-a trezit estompat în după-amiaza aceleiași zile de noul lider, germanul Wanzlik, sosit întîiul la Bacău.

— Reporterii de ocazie au memoria scurtă! — a exclamat tînărul campion militar al Franței pe anul în curs și s-a decis în consecință să le dea o mînă de ajutor. La realizarea acestei intenții au colaborat, precum veți observa, factori dintre cei mai diverși.

In afara albastrului de Voroneț, s-ar cuveni să notați, probabil, în ordine cronologică:

— hărțuirile necurmate pe primii 70 de kilometri, cînd am înregistrat nu mai puțin de 33 (!!) tentative de evadare, la care liderul a răspuns cu promptitudine;

— defecțiunile mecanice aproape simultane ale fraților Suciu, într-unul din momentele-cheie ale etapei;

— desprinderea de Mestecăniș unde fragilul „arc-en-ciel" și-a luat zborul ca într-o secvență din Fifi înaripatul, cu pasul său zdrobitor de 42×17, cu abilitatea unei gazele, cu discreția unui trubadur medieval înamorat de castelana de dincolo de munți...

— rezistența drăcească a numitului Yves, urmărit ca un cerb de o haită înfuriată cale de 20 kilometri, în plonjonul către Vatra Dornei, de către plutonul incluzînd copoi de mare calibru ca Wanzlik, Andresen, Patzig, Prinsen, Grigore, Ziegler și alții asemenea.

In fine, vă propun, să rețineți nuanța de miozotis a ochilor acestui băiat cu aparență timidă, oarecum jenat că a trebuit să reîmprospăteze memoria reporterilor ocazionali, prin cea de a doua victorie în trei zile — și, vă asigur, foarte mîhnit că n-a apucat să vadă celebrul albastru de Voroneț.

Plutonul rulează compact, pe primele serpentine, cu mult înainte de „sita" Mestecănișului

— Cum dracu să mă înțeleg cu ea? Adora alpinismul și locuia la etajul III într-o casă fără lift...

Astăzi, în Turul României

ETAPA a V-a, BISTRIȚA — CLUJ, 123 km. **Start festiv**: din centrul orașului — ora 13,45. **Start tehnic**: borna km 58 — ora 14,00 **Punct de sprint**: Dej. Caravana va trece prin **Beclean** (km 30) — ora 14,45, **Mihăești** (km 48) — ora 15,15, **Dej** (km 59) — ora 15,30, **Apahida** (km 102) — ora 16,30. **Sosirea la Cluj** va avea loc pe Stadionul Municipal, în jurul orei 17,00.

RETROSPECTIVĂ

O singură dată — în 17 ediții — Clujul nu a găzduit caravana turului ciclist: în anul inaugurării competiției — 1934.

În 1936, venind de la Vatra Dornei (206 km, fără asfalt) în 7h 29:30 (media: 27,52 km), francezul Pierre Gallien învinge la sprint pe iugoslavul Stepan Grgac, cu care fugise de Tudose și Țapu, luîndu-le un avans de zece minute. După 14 ani, în 1950, de la Bistrița la Cluj (124 km) cîștigă Marin Niculescu. În anul următor (1951), etapa V. Dornei — Cluj (208 km) îi revine detașat lui E. Norhadian, care se clasează primul și în 1953, pe aceeași rută.

Debutînd cu teribilul urcuș Măgura Calului, etapa maraton Vatra Dornei — Cluj a necesitat de fiecare dată peste 7 ore de pedalaj, prin praf și pietre tăioase, care au prilejuit zeci de pane. Alergătorii „grei" (peste 70 de kg) au avut crunt de suferit, spărgînd de cîte șase sau șapte ori, ceea ce le-a adus titlul — neoficial și, desigur, nedorit — de recordmani ai panelor.

Emil IENCEC

TURUL SECRET AL ROMÂNIEI

Vineri dimineața, la Piatra Neamț mi-a fost cu neputință să-mi dau seama că pe aici va trece peste cîteva ceasuri caravana celei mai cunoscute, prestigioase, naționale, internaționale, colorate, zgomotoase, dramatice, anecdotice întreceri din istoria ciclismului anual, Turul României.

Pancarde — ca în toate orașele, piețele și tîrgurile pe unde trece, vreme de 11 zile cursa, — nu există.

Afișe care să încunoștiințeze publicul că prin mijlocul orașului vor alerga chinuindu-se atleți musafiri din 7 țări europene, n-am întîlnit nici unul măcar.

Informații că aici, în centru se va desfășura totuși un sprint cu premii, și că sprintul acesta va conta în clasamentul final — n-am aflat.

Indicații (o, măcar indicații) referitoare la circulația pe bulevarde n-am auzit.

Ziarul „Ceahlăul", tipărit anume pentru a atrage atenția cititorului asupra evenimentelor ce străbat cotidian cetatea, a considerat mai substanțial să-și centreze atenția intelectuală pe inaugurarea unui chioșc cu ridichi de lună în cartierul Precista.

„Sportul" sosit ca în provincie — pe la orele prînzului abia — și care ar fi putut elucida problema, aștepta să fie numărat de 3 ori în fața solicitanților așezați cu organică răbdare la poartă.

Existau așadar întrunite toate condițiile necesare și suficiente pentru ca acest Crăciun al ciclismului care se ivește pe șosele o singură dată pe an, să apară și să dispară neștiut de nimeni.

Organizarea ignoranței era perfectă.

La două fără 15 minute, ora stabilită pentru sprint, în fața hotelului „Ceahlăul" nu vedeai decît 7 persoane cu sacoșe și un milițian stingher cu TALKIE-WALKIE

. . . . . .

La două, erau 3 000 de oameni. Cum au aflat? Ce i-a adus aici din nimic? Ce zvon obscur i-a aruncat pe bulevardul Chimiei, acolo unde s-a dat sprintul? N-am înțeles. Probabil că nici nu e de înțeles.

Experții afirmă că sufletul comerțului este reclama.

Sufletul sportului este — mi-am dat seama încă o dată — alt undeva.

Alex. MIRODAN

Popas în Bistrița

„Porțile sînt deschise" — anunță astăzi Bistrița, străvechiul oraș transilvănean, pregătit să întîmpine solii sportului cu pedale, angajați în temerara lor cursă de străbatere a României.

În oraș „totu-i gata" — rostește ospitaliera gazdă, președintele C.J.E.F.S. Bistrița-Năsăud, tov. Gheorghe Băloi. Și, dincolo de elementele tehnice ce privesc strict competiția, amfitrionul prezintă „accesoriile" cursei: masa cu specialități bistrițene, locurile de odihnă pentru cicliști, principalele puncte de vizitat pentru cei care vor să-și îmbogățească pelicula memoriei, a retinei sau a aparatului fotografic.

Desigur, popasul este scurt, rutierii au în față o etapă dificilă, ce le concentrează toată ființa, dar cîteva edificii îi cheamă de la sine prin patina vremii și culoarea locală. Cine nu va scruta, oare, înălțimile turnului gotic, pivotul Bistriței în jurul căruia s-a ridicat orașul, masiva biserică evanghelică, sau renumitele „Sugălete", clădirile cu arcade din piața centrală, complex arhitectonic purtînd amprenta secolului al XVI-lea și măiestria pietrarilor locului „de a căror fantezie se uimise Moldova, țară care trimisese aici, sub Petru Rareș și urmașii săi, emisari să cumpere și să treacă dincolo de creasta Carpaților reprezentanții acestei nobile bresle" — cum grăiește un document al timpului?

Insoțitori vor fi sportivii Bistriței, primii care vin să aducă omagiu buchetului de performeri prinși într-o competiție în care ei, bistrițenii, nu se înscriu, deocamdată decît cu imaginația.

Pe alt plan, întîlnirea cu cicliștii reprezintă pentru sportivii locului un mare colocviu în care deși singurii cîștigători sînt oaspeții, bistrițenii nu rămîn deconcertați. Confruntarea, deși descoperă diferența de nivel, handicapul valoric, nu le sugerează nicidecum ideea inutilității eforturilor lor.

Generează, din contră, dorința de autodepășire, de învingere a inerției, de călcare a hotarelor mediocrității sportive și violentare a zonei care poartă drept blazon PERFORMANȚA.

Fotbaliștii, handbaliștii, halterofilii și tinerii boxeri bistrițeni primesc, prin trecerea „marii bucle" o mostră vie a ceea ce reprezintă în sport EFORTUL, VOINȚA și PERSEVERENȚA, mostră a cărei copie — sîntem siguri — fiecare dintre ei va dori s-o realizeze cît mai fidel.

Și dacă în întîmpinarea performerilor bistrițenii nu pot trimite, la această ediție, nici o Cosînzeană — neavînd nici o reprezentantă în prima divizie a țării — ei asigură tacit, pe mesagerii marii performanțe care le străbate astăzi orașul, că gîndurile lor le urmăresc nu numai cursa, ci și pașii.

Nușa MUȘCELEANU

PRINTRE ROȚI ȘI PEDALE

● Cu excepția lui Wanzlik, toți cicliștii din echipa R. D. Germane aparțin clubului sportiv Karl Marx-Stadt. Ceea ce n-ar trebui să ne mire, știut fiind că în acest oraș se află fabrica de biciclete Diamant, cea care furnizează tuturor cicliștilor din R. D. Germană bicicletele de cursă. Pînă și mecanicul echipei, fostul alergător Alfons Kindermann, este originar din aceeași localitate.

● În rastelul echipelor românești tronează, în proporție majoritară, bicicletele Gitane și C.N.C., la care alergătorii noștri ar dori mai apropiată distanța dintre roți și cadrul metalic. Am vizitat nu bicicletele, ci pe anonimii doctori ai spițelor și centrărilor, pe anonimii mecanici care garantează cicliștilor o anumită securitate tehnică. La cartierul general, modest, primii sculați în zori, ei își desfășoară trusele mecanice și lucrează departe de obiectivul public. Bătrînul Dumitru Negoiță (fost tovarăș de cursă cu Nicolae Ion Țapu) și mai tînărul Ștefan Petrescu (fost participant în Cursa Păcii 1949) se ocupă de bicicletele echipelor naționale. Prilej de a evoca condițiile grele de alergare din trecut, prilej de a da peste nas tinerilor — prea pretențioși și uneori mofturoși — de astăzi.

● În echipa Olandei figurează două vechi cunoștințe ale amatorilor de ciclism din țara noastră: Wim Prinsen (24 ani, metalurgist, din orașul Hank) și Henk Benjamins (23 ani, tăietor de lemne, din localitatea Hoogeveen), ambii foști combatanți în trecutele ediții ale Turului României (primul — locul X în '67, al doilea — locul XIX în '66). Din cauza numeroaselor curse la care participă, ei nu-și pot exercita profesiunile decît iarna. Impresiile lor din anii trecuți despre România sînt excelente, cu o singură excepție: Prinsen nu va uita că în 1967 a fost pe locul doi, pînă spre sfîrșitul cursei, și că o pană buclucașă — în etapa antepenultimă — l-a trimis mai jos în clasament.

● Emil Rusu (deocamdată, pe locul 28 în clasamentul general individual, la 3 min. de lider) dă explicații pentru comportarea lui modestă de pînă acum: **„Am prea puțini kilometri în picioare. O singură cursă de pregătire anul acesta nu-mi ajunge. Dar simt că încet-încet îmi voi reveni".** Poate cu această nădejde și-a cumpărat el, la o farmacie din Suceava, o cutiuță cu vitamina C, presupusă a fi fortifiantă.

Tiparul I. P. „Informația", str. Brezoianu nr. 23—25, București

40368

PROLETARI DIN TOATE ȚĂRILE, UNIȚI-VĂ!

Redacția și administrația: str. Vasile Conta nr. 16, tel. 11.10.05, interurban 72 și 286. Telex sportrom buc. 180.

sportul

4 pagini 30 bani

Anul XXV — Nr. 583 (6017) ZIAR AL CONSILIULUI NAȚIONAL PENTRU EDUCAȚIE FIZICĂ ȘI SPORT Luni 23 iunie 1969

TURUL ROMÂNIEI

ÎNVINGĂTOR LA CLUJ, WANZLIK ȘI-A CONSOLIDAT POZIȚIA DE LIDER

• O cursă la discreția vîntului • Zeci de atacuri anihilate de „tricoul galben" și susținătorii săi • Plutonul s-a fragmentat abia pe ultima parte • Vom asista astăzi la un nou festival Hezard?

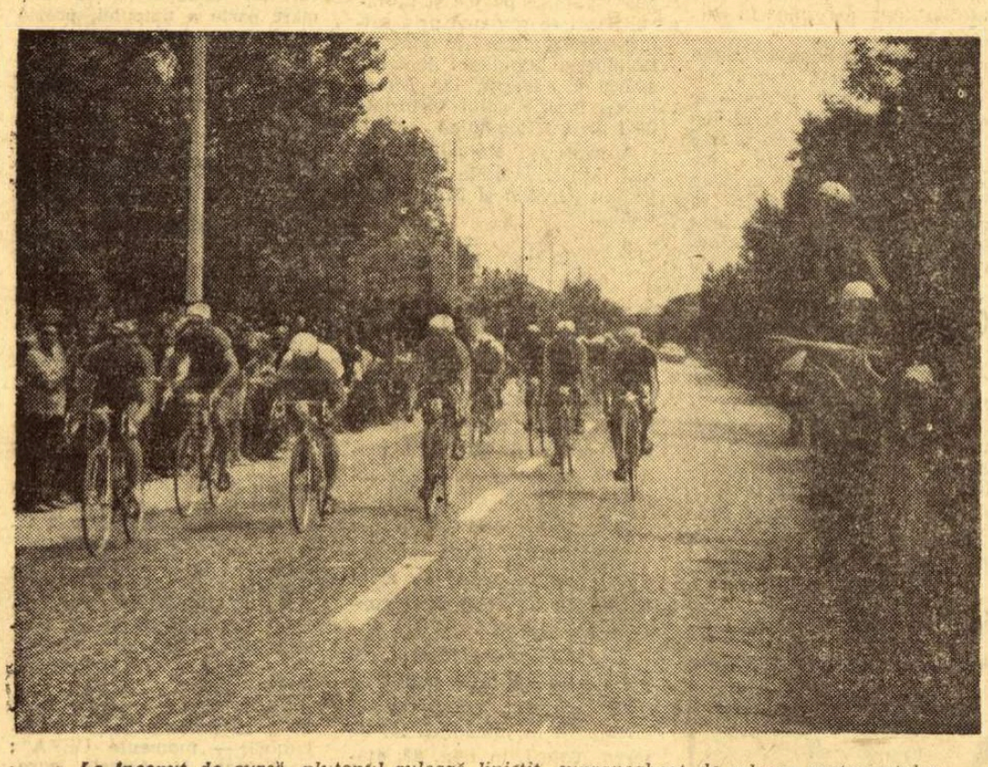

La început de cursă, plutonul rulează liniștit, supravegheat de coloana motorizatelor

CLASAMENTE

CLASAMENTUL INDIVIDUAL AL ETAPEI A V-A, BISTRIȚA — CLUJ 123 KM (medie orară 41,900 km): 1. **J. WANZLIK** 2h55:32, 2. **T. Andresen**, 3. **W. Prinsen**, 4. B. Patzig, 5. Y Hezard, 6. J. C. Alary, 7. A. Mollet, 8. Șt. Suciu, 9. P. Donk, 10. H. Benjamins, 11. E. De Blaera, toți același timp cu cîștigătorul, 12. G. Moiceanu 2h 55:47, 13. V. Burlacu, 14. A. Suciu, 15. Șt. Ene, 16. D. Nemțeanu, 17. C. Kroonon, 18. Fr .Gera — toți același timp cu Moiceanu, 19. M. Voegele, împreună cu grosul plutonului, cronometrat în 2h 56:28.

CLASAMENTUL GENERAL INDIVIDUAL, DUPĂ 5 ETAPE: 1. JURGEN WANZLIK (R.D.G.) 13h 57:51, 2. **Yves Hezard (Franța)** la 1:11, 3. **Gabriel Moiceanu (România A)** la 1:30, 4. Bernd Patzig (R.D.G.) la 1:34, 5. Constantin Grigore (România B) la 1:58, 6. Walter Ziegler (România A) la

(Continuare în pag. a 4-a)

Liderul, Jürgen Wanzlik, s-a întrecut pe sine în ultima etapă

Luni, în plină duminică...

Nu cred că există omagiu mai frumos pentru ciclistul rutier decît victoria, chiar efemeră, cu totul simbolică, asupra fotbalului, obținută ieri pe stadionul municipal de pe malul Someșului.

Cîteva mii de persoane, n-am zice chiar plictisite, dar oarecum placide, asistau la un meci matinal pentru a avea timp să apuce și finala „Cupei României" la televizor. Deși evoluau cele două echipe de divizia A din orașul care a luat acum locul Aradului în fruntea urbelor provinciale reprezentate în primul campionat al țării, atenția a fost mai curînd acordată sosirii cicliștilor. Deși proaspăta divizionară A, C.F.R., dădea prima probă, amicală, în fața surorii mai mari, Universitatea, aplauzele au mers mai curînd spre plutonul de frunte, fărămițat la intrarea pe stadion. În momentul în care unui atacant student a adus primul gol, tribunele au amuțit, nu de splendoarea șutului, ci din pricina vijeliosului atac pe care îl dădea tricoul galben în ultima curbă. Spectatorii nu-și vor mai aminti poate cine a marcat, dar vor răspîndi în oraș vestea că liderul Wanzlik a cîștigat etapa. Au urmat aplauze la trecerea concurenților printre potourile sosirii, aclamații și ovații la vederea tricourilor roșii ale membrilor echipei România A, pentru ca turul de onoare al primilor trei sosiți în Cluj să fie onorat de public în picioare.

Reportaj de VICTOR BĂNCIULESCU

Am început cu sfîrșitul pentru că am participat la apoteoza unei duminici pe care am presupus-o a odihnei, pe care am suspectat-o de amorțeală, de indiferență față de o caravană ce nu cunoaște odihnă. Ne-am înșelat. Gospodarii din comune, trași spre casele lor, au găsit sămînța de curiozitate care să-i scoată la vedere chiar și în această zi. Cea mai sugestivă scenă ni s-a pă-

(Continuare în pag. a 4-a)

Una dintre cele mai frumoase partide ale derbiului diviziei A de lupte greco-romane (Dinamo București — Steaua) au furnizat-o Ion Baciu (Steaua) și Gornel Furtunea (Dinamo). Iată-l pe I. Baciu (dreapta) încercînd să „prindă" o poziție favorabilă atacului

Foto: THEO MAGARSCHI

(Citiți cronica în pag. a 2-a)

Femeile pe stadion

Avea, sau nu avea dreptate Platon, cînd acum aproape 2.500 de ani, susținea că femeile trebuie să facă și ele exerciții fizice, pentru că un stat în care femeile nu fac exerciții este numai jumătate din cît ar trebui să fie? Ce argumente sociale, fiziologice și psihologice pot opri emanciparea femeii, dezvoltarea personalității și a puterii ei creatoare?

Societatea, cu eternele ei prejudecăți și neînțelegeri, a frînat nu o dată afirmarea femeii și istoria cunoaște nenumărate întîmplări, care dovedesc absurda și orgolioasa noastră încăpățînare masculină. În 1928, Lindbergh traversează Atlanticul, dar peste un an Amelie Earhardt reușește același lucru. Fizicienii lumii cuceresc Premiul Nobel. Dar Marie Curie îl obține în două rînduri (1903 și 1911). Mult timp, numai scriitorii vor primi Premiul Nobel pentru literatură, dar apoi femeile o vor face în repetate rînduri (Lagerlöff, Mistral, Undset, Buck).

Sarah Bernard a fost singura tragediană din lume care a interpretat pe Hamlet! La noi, Ana Aslan este una dintre primele noastre femei medic și prima femeie care a zburat cu un avion în România. A trebuit să treacă mult timp, pînă cînd o femeie a devenit ministru de justiție în Polonia, iar în India chiar prim-ministru.

În sportul lumii, femeile participă la J.O. abia din 1908, iar la atletism, ciudat, din 1928. La început, fiecare apariție a femeii pe terenurile de sport a stîrnit nedumeriri și proteste (prima femeie parașutistă, automobilistă, călăreață, sau prima femeie arbitră de fotbal), dar încet, încet, noi bărbații ne-am calmat și am început să privim altfel lucrurile.

Și așa au apărut: prima femeie care a străbătut înot Canalul Mînecii, prima femeie participantă la Raliul Monte Carlo, prima femeie jocheu, cîștigătoare a Cupei Angliei etc. Le-am văzut chiar jucînd fotbal (și lucrul nu mi se pare totuși absurd), sau așa ca în universitățile spaniole, jucînd rugby. În fond, nu a devenit, o femeie manechin din Filipine, unul dintre cei mai mari toreadori din America Centrală, ucigînd în entuziasmul delirant al bărbaților, peste 120 de tauri? Și nu avem astăzi femei cascador, așa ca temerara franțuzoiacă Odile Astie, fosta elevă a maestrului de balet Serge Lifar?

Bineînțeles că nu vom dori niciodată să vedem femei făcînd box, lupte sau fotbal-american, deși în America, pentru spectacol, afaceri și senzații tari, ele fac și catch.

Trăim într-un secol în care se răstoarnă permanent valori, prejudecăți și sensuri în viață. Lumea e însetată de egalitate, de neprevăzut, de recorduri.

Femeia, prin însăși firea ei, este o ființă curioasă, neastîmpărată, dornică de celebritate. Sportul îi dă din plin această libertate și voluptate. Să i le răpim? Să nu fim de acord cu ceea ce femeile își doresc în această lume a năzuințelor temerare și uneori neobișnuite?

Noi credem că nu, că nu avem dreptul să o facem. Iar dacă prin absurd ne încăpățînăm, anii care vor urma și viața nu ne vor da dreptate. Și atunci?

Virgil LUDU

STEAUA A CÎȘTIGAT CUPA ROMÂNIEI!

FINALA ȘI-A ONORAT PROMISIUNILE...

STEAUA — DINAMO BUCUREȘTI 2—1 (1—0)

Stadion 23 August; timp frumos, teren bun, aproximativ 45 000 spectatori.

Au marcat: Voinea (min. 43 și 57), respectiv Dumitrache (min. 50).

STEAUA: Suciu — Sătmăreanu, D. Nicolae, Hălmăgeanu, Vigu, Dumitriu III, Negrea, Pantea (min. 88 — Soo), Voinea, Tătaru II, Creiniceanu.

DINAMO BUCUREȘTI: Coman (min. 46 — Datcu) — Popa, Boc, Dinu, Ștefan, Ghergheli, Stoenescu, Nunweiller VI, Pîrcălab (min. 50 — Sălceanu), Dumitrache, Lucescu.

A arbitrat bine Aurel Bentu (București) — la centru, ajutat de N. Rainea (Bacău) și M. Rotaru (Iași) — la linie.

Așa cum speram, așa cum doream, finala Cupei României a fost un ultim act cu multiple valențe și nu avem nici un fel de îndoială asupra trăiniciei ei în memoria iubitorilor de fotbal din țara noastră: este o finală care VA TRĂI mult, cel puțin pentru evocarea dramaticului minut 53...

În acel minut este foarte, foarte probabil că Zeița Cupei a spus „NU" unei echipe și „DA" celeilalte...

Ce a fost pînă atunci, ce a fost după?...

Doi recunoscuți puncheri se studiază

Partida a debutat în stilul... Madison Garden — meci de box între doi campioni pe durata a 15 reprize. Minute în șir de studiu, în care garda fiecăruia stă închisă ermetic, adversarii cîntărindu-se reciproc din ochi, scrutînd concentrat spre a descoperi locul vulnerabil.

După primele 13 minute, în care fotbaliștii Stelei par puțin mai... zburdalnici, în vreme ce adversarii lor par mai reflexivi, mai sobri, se produce o fază dificilă pentru... conducătorul jocului: pătruns în careul dinamovist, Tătaru II — în poziție excelentă de poartă — încearcă o trecere a mingii peste Boc; aparent instinctiv, libero-ul dinamovist oprește balonul cu mîinile! Destul de departe de fază, A. Bentu nu acordă penalty, apreciind, probabil, lipsa de intenție (cîte portițe deschide acest capitol al regulamentului!) dar este incontestabil că acțiunea lui Boc a lămurit o iminentă fază de gol... Meciul aflîndu-se la începutul său, ambele echipe trec cu un relativ calm peste acest episod, fiecare gîndindu-se că mai este destul timp... Și într-adevăr, la numai cinci minute, golul este gata-gata să cadă la cealaltă poartă. Vigu centrează neinspirat în propriul teren, mingea ajunge — uluitor pentru toți steliștii — în fața lui Lucescu și Dumitrache — care au golul pe tavă — în fine ultimul se decide să șuteze, dar Suciu, ieșit la disperare, scoate cu mare șansă balonul trimis încet de nouarul dinamovist. Timp de aproximativ treizeci de minute după această mare ocazie de gol, jocul se menține la temperatura 36 cu 6 — 36 cu 8... Țesătură de pase, curse pe extremă, centrări, intercepții D. Nicolae sau Boc, seniorii în-

Marius POPESCU

(Continuare în pag. a 2-a)

IERI — LA SIBIU ȘI RM. VÎLCEA — A ÎNCEPUT „CUPA BALCANICĂ" LA FOTBAL PENTRU ECHIPELE DE TINERET

(Citiți în pag. a II-a cronicile primelor meciuri)

Suciu, în zi mare, respinge spectaculos balonul care se îndrepta sub bară

Foto: TEODOR ROIBU

SERBARE POPULARĂ

Totul a fost pregătit pentru această superbă finală a Cupei. Cu două ore înainte de joc s-a oprit pînă și ploaia ciudată a Solstițiului, care încrețise toată dimineața apa calmă a lacurilor bucureștene. Marea finală de ieri a avut astfel cadrul unei veritabile explozii solare.

Duelul a început pasionant. Lucescu s-a aruncat literalmente în brațele autosugestiei, pentru a retrăi noaptea de la Lausanne, dar a găsit în față un zid rece, de piatră. Dumitrache a încercat să-și deschidă aripile, dar s-a izbit și el de fruntiile încruntate ale foștilor stoperi tricolori. Steaua a răspuns sigur, plimbînd mingea cu ușoare devieri de glezną, pentru a disloca pilonii apărării lui Boc. Cu cîteva minute înainte de pauză, Voinea, retras pînă atunci, cu viclenie, în linia a doua, a apărut iepurește și a împins mingea în gol. Dar a venit pauza și toată lumea a început să aștepte binecunoscuta „repriză Dinamo". Pîrcălab l-a lansat pe Lucescu... Centrare... Și Dumitrache a trimis mingea în plasă, printr-un efort extraordinar. Peste două minute, Pîrcălab părăsea arena, aproape simbolic, ducînd odată cu el amintirea neuitatei finale a lui 5—3.

După cîteva momente de luptă acerbă, a venit momentul-răscruce. Dumitrache și-a potrivit mingea îndelung, în punctul de var. Și a trasi Dar, Marele magistru al Echilibrului l-a proiectat pe Suciu în calea mingii, amintindu-i trufașului Dumitrache, cu o forță de convingere pe care nici un cronicar din lume n-ar avea-o, că FOTBALUL e infinit, ca și viața. Steaua a continuat să-și aplice metodic lecția învățată cu inteligență și răbdare. Apoi Voinea ne-a amintit încă o dată că ar fi putut să fie un foarte mare jucător, oferindu-ne o mostră de simplitate clasică. Meciul era jucat... Ghergheli și Dinu refuzau să creadă, dar Lucescu și Dumitrache aveau bateriile stinse. Pe partea dreaptă, Pantea alerga ca un mînz, pentru a-și convinge, parcă, adversarii că totul e în zadar. Și era în zadar. Victoria Stelei nu putea fi pusă la îndoială.

...A urmat invadarea terenului. Crainicul stadionului nu mai putea face nimic. Suporterii Stelei își fugăreau idolii, pentru a le zmulge tricourile. Pentru că, finala Cupei, mai mult decît Campionatul, e o mare serbare populară.

...Dinamoviștii se retrăgeau în tăcere, aproape neobservați. Deși cinci dintre ei fuseseră purtați pe brațe — e doar o lună de atunci — încă de pe treptele avionului sosit de la Lausanne.

Fotbalul e infinit, ca și viața...

Ioan CHIRILA

REGRUPARE ÎN TURNEUL INTERNAȚIONAL FEMININ DE ȘAH DE LA SINAIA

SINAIA (prin telefon). — Situația s-a echilibrat în fruntea clasamentului turneului internațional feminin de șah de la Sinaia. La această oră, nu mai puțin de patru concurente împart șefia.

După înfrîngerea suferită la Rodica Reicher, vicecampioana mondială Alla Kușnir și-a intrat în ritm, cîștigînd două partide consecutiv. Foarte constant și sigur evoluează multipla campioană a R.D. Germane, Edith Keller-Hermann. Rodica Reicher, actualul lider al reprezentantelor noastre adoptă tactica prudenței, a așteptării. În general, turneul se caracterizează printr-o luptă surdă, de tranșee, nimeni neîndrăznind să iasă în mod deschis la atac.

Aseară, în runda a V-a, două partide decise: Kușnir a cîștigat la Teodorescu, iar Veröci (cu negrele) la Heemskerk. Remize: Perevoznic — Keller, Dobson — Jocici și Pogorevici — Reicher. Nicolau a întrerupt cu avantaj la Szota, iar Gheorghieva în poziție egală cu Eretova.

ÎN CLASAMENT: Keller, Kușnir, Reicher, Veröci 3½ p., Pogorevici 3 p., Eretova (1) 2½ p., Teodorescu 2½ p.

Luni se joacă runda a VI-a.

S. SAMARIAN

S-A ÎNCHEIAT TURUL DIVIZIEI A LA GRECO-ROMANE

DINAMO A TRIUMFAT ŞI DE ASTĂ DATĂ

Ultimele partide ale turului diviziei A de lupte greco-romane au fost şi cele mai importante pentru stabilirea primelor locuri în clasament. Evident, ne vom referi mai întîi la meciul *Dinamo Bucureşti — Steaua*, meci care avea să stabilească cea mai bună formaţie a turului. Întîlnirea a început cu o surpriză care, credem, a influenţat rezultatul final. Dinamovistul *M. Matei* (cat. 48 kg) a intrat decis în partida cu tînărul *T. Lazăr* şi în min. 3 conducea cu 4—0, în urma unor reuşite tururi de cap. În continuare stelistul a redus din handicap, dar pînă în final Matei şi-a asigurat victoria. La cat. 52 kg. *Gh. Stoiciu* (Steaua) l-a întrecut de o manieră categorică pe *Şt. Badea*. A urmat una dintre cele mai frumoase partide ale reuniunii, cea dintre *I. Baciu* (Steaua) şi *C. Turturea* (Dinamo) în cadrul categoriei 57 kg. Medaliaţii cu argint (primul la J.O. din Mexic şi al doilea la C.M. de la Mar del Plata) s-au angrenat într-o dispută pasionantă chiar din primul minut. Concurînd după o lungă pauză, cauzată de un accident, Turturea nu a reuşit să facă faţă impetuosului său adversar, cedînd, în cele din urmă, la puncte. Dinamoviştii *I. Enache* (cat. 74 kg), *I. Ţăranu* (cat. 82 kg) şi *Gh. Popovici* (cat. 100 kg) au furnizat, la rîndu-le, întîlniri spectaculoase, mult apreciate de cei prezenţi ieri în sala Giuleşti, ieşind victorioşi la puncte sau prin tuş. De asemenea, *N. Neguţ* (Steaua) a fost aplaudat la scenă deschisă în partida cu *V. Fodorpatachi* (cat. 90 kg) atît pentru reuşita procedeelor sale tehnice cît şi pentru victoria pe care a obţinut-o.

În rest, lupta s-a dus strict pentru puncte tehnice (puţine la număr) care aveau totuşi să decidă victoria unuia sau altuia dintre combatanţi. Iată, de altfel, rezultatele tehnice ale meciului Dinamo - Steaua: *cat. 48 kg* — M. Matei b.p. T. Lazăr, *cat. 52 kg* — Şt. Badea p.p. superioritate Gh. Stoiciu; *cat. 57 kg* — C. Turturea p.p. I. Baciu; *cat. 62 kg* — I. Alionescu şi M. Baciu descalificaţi pentru pasivitate; *cat. 74 kg* — I. Enache b.p. C. Badea; *cat. 82 kg* — I. Ţăranu b.p. P. Stroe; *cat. 90 kg* — V. Fodorpatachi p.p. N. Neguţ; *cat. 100 kg* — Gh. Popovici b. tuş G. Mezinca; *cat. + 100 kg* — N. Martinescu b.p. N. Pavel. Meciul de la cat 68 kg (L. Buha — S. Popescu a fost amînat). Rezultat final 18,5—13,5 în favoarea dinamoviştilor, care au cucerit victoria şi în cea de-a 21-a ediţie a campionatului.

În celelalte partide *Metalul Bucureşti* (antrenor Ilie Gheorghe) a întrecut pe *Rapid Bucureşti* cu 21—19 şi pe *C.F.R. Timişoara* cu 35—1. *Steaua* cu *Rapid* 28—4 şi cu *C.S.M. Reşiţa* 31,5—0,5. *Dinamo* cu *Rapid* 28—0 şi cu *C.S.M. Reşiţa* 35,5—0,5; *Rapid* cu *C.S.M. Reşiţa* 24—16 şi cu *C.F.R. Timişoara* 24,5—11,5.

În urma acestor rezultate, primele locuri în clasamentul turului au fost ocupate de: 1. *Dinamo Bucureşti*, 2. *Steaua* 3. *Metalul Bucureşti*. Menţionăm că arbitrajele au fost la înălţime.

Costin CHIRIAC

OSCAR RECER ŞI CALUL GRAŢIELA — UN CUPLU PERFECT

Duminică, pe baza hipică din Calea Plevnei a continuat concursul de călărie din cadrul primei etape a campionatului naţional. La proba de dresaj juniori (9 concurenţi) victoria a revenit reprezentantei clubului Steaua, **Daniela Molnar**, cu calul Peleş. De remarcat faptul că tînăra cîştigătoare este debutantă la această competiţie şi, deci, rezultatul ei este cu atît mai valoros. Pe locurile următoare s-au clasat, la egalitate, **Dana Chirnoagă** (Centrul de călărie Bucureşti) cu Camerist şi **Irina Ciocmata** (Steaua) cu Ghidran.

La proba pe echipe, locul I a fost ocupat de Steaua, urmată de C.S.M. Sibiu şi Petrolul Ploieşti. Bucureştenii au cîştigat după un baraj cu elevii lui Alexandru Purcherea, disputat pe jumătate din parcursul iniţial. La bara, Steaua a terminat cu 0 p, în timp ce sibienii au înregistrat 8 p penalizare.

Cea mai importantă probă a zilei, proba semigrea, a reunit la start 9 concurenţi. A cîştigat dinamovistul **Oscar Recer** cu calul Graţiela, urmat de **Constantin Vlad** (Dinamo) cu Spirt şi de **Dumitru Velea** (Steaua) cu Altai. Învingătorul a prezentat în concurs încă 2 cai (Neron — 4 p. şi Vifor — 4 p.) foarte bine pregătiţi. Rezultatele bune obţinute de reprezentantul clubului Dinamo, care a concurat de trei ori la aceeaşi probă, atestă pregătirea sa superioară în acest început de sezon.

Astăzi, în Calea Plevnei, se desfăşoară proba de juniori categoriile 16 şi 18 ani, de asemenea în cadrul primei etape a campionatului.

Felix TOPESCU

ŞT. PURICE — DUBLU CAMPION NAŢIONAL LA AEROMODELE CAPTIVE

Ultimele starturi în proba de viteză la aeromodele captive, cu motoraş de 2,5 cmc, au încheiat lupta de 16 ore a celor mai buni vitezişti din ţară. După ce îşi asigurase titlul de campion la 2,5 cmc încă din prima lansare, Ştefan Purice (Griviţa Roşie) a cucerit şi cel de al doilea titlu de campion (tot din prima lansare, cu 190 km/h) la categoria 5 cmc. L-au urmat în clasament A. Nagy (Plastica Oradea) 156 km/h şi S.

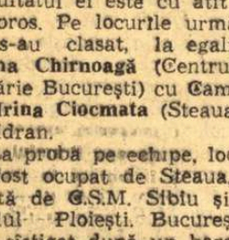

Morariu (Străduinţa Suceava) 138 km/h.

La startul ultimei probe, viteză 10 cmc, Al. Csomo (Plastica Oradea) a realizat 160 km/h, clasîndu-se pe primul loc. Au urmat: Gh. Dan (Griviţa Roşie) 129 km/h; P. Petromăneanţu (Plastica Timişoara) 102 km/h; în cea de a patra probă a campionatului, denumită „curse englezeşti" conduce echipajul alcătuit din fraţii Horvath (Hunedoara), cu 4 min. 55 sec.

G. CRAIOVEANU-antrenor

PRONOSPORT

AŞA ARATĂ O VARIANTĂ CU 13 REZULTATE EXACTE, CONCURSUL PRONOSPORT NR. 25 ETAPA DIN 22 IUNIE 1969

I.	Dinamo Buc. — Steaua	2
II.	Penicilina — C.F.R. Paş.	2
III.	Vic. Rom. — Nic. Iaşi	1
IV.	Tex. Buhuşi — Ceahl. P.N.	1
V.	Chimia Gh. Gh.-Dej — Petrolul Moineşti	2
VI.	Gloria C.F.R. — Oţel Gl.	1
VII.	Cim. Medg. — Portul C-ţa	1
VIII.	S.N. Oltenita — Met. Buc.	1
IX.	Voinţa Buc. — Teh. Buc.	2
X.	T.U.G. — Fl. roşie Buc.	1
XI.	Poiana Cîmp. — Car. Buş.	X
XII.	Fl. Moreni — Car. Sinaia	2
XIII.	Prahova Pl. — I.R.A. Cîm.	X

Fond de premii: 178.277 lei.

PROGRAMUL MECIURILOR ROMÂNIA-CUBA

După cum am mai anunţat, reprezentativa feminină de baschet a Cubei, a cărei spectaculozitate în evoluţii este bine cunoscută în arena internaţională, va susţine, la începutul lunii viitoare, cîteva întîlniri amicale în compania baschetbalistelor noastre fruntaşe.

Primul meci amical România—Cuba se va desfăşura miercuri 2 iulie, de la ora 19, pe terenul cu bitum Floreasca, iar revanşa va avea loc la 4 iulie, la Ploieşti. După toate probabilităţile, se va disputa şi o a treia partidă, ale cărei date tehnice nu au fost încă stabilite.

„CUPA MĂRII NEGRE"

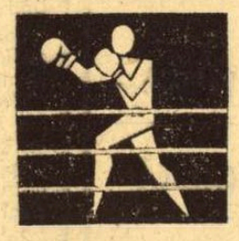

În prima gală din cadrul competiţiei dotate cu „Cupa Mării Negre", disputată în sala Sportului din Constanţa, reprezentativa de box a Odessei (de fapt o selecţionată a Ucrainei) a întrecut cu scorul de 14—8 selecţionata Constanţei. În a doua întîlnire, constănţenii şi-au luat o meritată revanşă, întrecînd la acelaşi scor (14—8) formaţia care cu două seri înainte părea invincibilă. Deşi scorul final indică deplină egalitate, cupa a fost, totuşi, oferită oaspeţilor. Arbitrajele prestate în ambele gale de către Rişat, Paraschivescu, Dobrotă şi Tkacenko (U.R.S.S.) au fost de bună calitate.

Iată rezultatele tehnice din cele două gale, în ordinea casuc. Gala a II-a: — A. Mihai b.p. Grapciak; Tr. Cerchia cîştigă prin neprezentare; Cozub b.p. C. Şoşoiu; P. Manole b.p. Zubenko, Roizon b.p. Gh. Anton; Bondarenko b.p. A. Simionescu; Şapavalenko b.p. V. Filip; Budiko b.p. I. Piţu; Bojko b.p. Gh. Preda; P. Pîrvu b.ab. I Sonia; Iniaţkin b.ab. I P. Bursuc. Gala a II-a: — A. Mihai b.ab. II Petrovici; Tr. Cerchia cîştigă prin neprezentare; Cozub b.p. C. Şoşoiu; P. Manole b.p. Zubenko; Gh. Anton b.ab. III Roizon; I. Dinu b.p. Bondarenko; Şapavalenko b.p. Ov. Baciu; I. Piţu b.p. Budiko; Bojko b.p. Gh. Preda; P. Bursuc cîştigă prin neprezentare; Iliaţkin b.ab. II P. Pîrvu.

C. POPA-coresp. judeţean

ANCA GROZA ŞI TEODOR NUŢEANU AU CÎŞTIGAT TROFEELE CHALLENGE

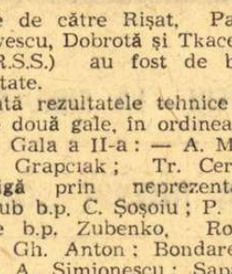

Vremea răcoroasă de ieri dimineaţă a stînjenit în mare măsură evoluţia tinerilor înotători în cadrul celei de a doua reuniuni a concursului organizat de clubul Dinamo în cinstea celei de a XXV-a aniversări a eliberării, motiv pentru care cifrele înregistrate au fost mai slabe ca în ziua anterioară.

Cele două trofee challenge oferite de organizatori celor mai rapizi (cîştigătorii probelor de 100 m liber) au revenit în acest an dinamoviştilor **Anca Groza** şi **Teodor Nuţeanu**. De subliniat că recordmana probei, **A. Groza**, deşi era creditată în acest sezon cu o performanţă mai slabă faţă de principala ei adversară, Liliana Dan, a obţinut o victorie categorică. Şi acum, cîteva din rezultatele înregistrate:

COPII A — **100 m liber** (f): A. Groza 1:10,2, L. Dan 1:11,3, A. Pupăzan 1:11,4; **100 m liber** (b): T. Nuţeanu 64,1, A. Covaci 67,9; **200 m delfin** (f): A. Groza 2:52,6, V. Damian 2:57,5; **200 m delfin** (b): T. Nicolae 2:44,4; **100 m bras** (f): A. Georgescu 1:24,8; **100 m bras** (b): A. Ţimpu 1:22,0, V. Boboc 1:24,5; **200 m spate** (f): L. Dan 3:08,1; **200 m spate** (b): Gh. Lupu 2:31,3, T. Nuţeanu 2:33,1; COPII B: **100 m liber** (f): E. Cristescu 1:15,0, D. Pop 1:15,3, E. Ivescu 1:16,5, S. Ivescu 1:16,5; **100 m liber** (b): D. Zamfir 1:15,3, R. Vrînceanu 1:17,0; **200 m delfin** (f): D. Pop 3:12,0; **100 m bras** (b): E. Buhoci 1:36,1; **100 m bras** (f): L. Bancu 1:32,6, A. Hutzu 1:32,6; **200 m spate** (b): E. Tschiltsche 3:01,2; **200 m spate** (f): E. Cristescu 2:58,7.

fotbal

„CUPA BALCANICĂ"

ROMÂNIA — TURCIA 2-1 (1-0)

SIBIU, 22 *(prin telefon, de la trimisul nostru)*. Prin multe emoţii au trecut astăzi tinerii fotbalişti români în primul meci din „Cupa Balcanică". După o primă repriză în care au fost net superiori adversarului, după pauză s-au văzut egalaţi. Dar, în final, echipa României a evoluat la adevărata sa valoare şi a terminat învingătoare.

O dată cu primul fluier al arbitrului au căzut şi primele rafale de ploaie care au ţinut aproape întreaga repriză. Terenul a devenit alunecos şi a influenţat în bună măsură randamentul jucătorilor. După cîteva minute de tatonare, tricolorii au luat iniţiativa şi au construit acţiuni frumoase mai ales pe partea dreaptă. La o astfel de fază, în min. 6, apărarea echipei turce a acordat corner. A executat Petreanu care a trimis balonul în afara careului la *Beldeanu*. Un şut bombă al decarului român şi... prima schimbare pe tabela de marcaj: 1—0 pentru România. Golul a dat aripi tinerilor jucători români. Pistoanele echipei, Dumitru şi Beldeanu, acţionează fără întrerupere şi astfel Petreanu, Dumitrescu, Lupulescu şi Domide sînt puşi, deseori, în situaţii favorabile de a majora scorul. În min. 29 Lupulescu este servit de *Domide*, însă şutul său n-are adresă. După 6 minute, căpitanul echipei, Domide, a făcut un dribling printre 5—6 adversari, a expediat puternic balonul, de la aproximativ 12 m, însă Sabri cu un reflex extraordinar a respins în corner.

După pauză, echipa turcă iese din anonimat, „leagă" cîteva acţiuni mai periculoase la poarta lui Oprea şi obţine cîteva cornere. Oaspeţii se mai „remarcă" şi printr-un joc prea bărbătesc şi din această cauză Dumitru a trebuit să primească îngrijiri medicale şi apoi să fie înlocuit cu Broşovschi. În min. 63, se produce *Dumitrescu* înscrie golul victoriei (2—1 pentru România.

A arbitrat: *Kotarja* (Albania), ajutat la linie de Papavasiliu (Grecia) şi Pregja (Albania).

P. VINTILĂ

GRECIA — ALBANIA 1-0 (0-0)

RM. VILCEA, 22 *(prin telefon, de la trimisul nostru)*. — Stadion 1 Mai, teren excelent, timp frumos, spectatori 5 000. A marcat: Criticopulos (min. 80). A arbitrat foarte bine G. *Başar* (Turcia), ajutat la linie de V. Aric (Turcia) şi C. Petrea (Bucureşti).

Spectatorii prezenţi în tribunele stadionului de la poalele dealului Capela au asistat la o partidă frumoasă, pe parcursul căreia jucătorii celor două echipe le-au oferit momente de fotbal de bună calitate.

Începutul partidei este net favorabil albanezilor, dar acţiunile lor se sparg de zidul defensivei adverse, bine conduse de Toscas.

Echipa Greciei a jucat în repriza secundă mult mai bine decît în prima, înghesuindu-şi adversarii în jumătatea lor de teren. Totuşi, în min. 69, atacantul albanez Bulaku a înşirat în careu toată apărarea Greciei (inclusiv pe portarul Constantinidis, ieşit la blocaj) dar... reuşeşte să rateze în mod incredibil această mare, mare ocazie. Cu 10 minute înainte de final, Criticopulos a profitat de una din puţinele greşeli ale apărării albaneze şi a trimis balonul în plasă la centrarea de pe dreapta a lui Iapis. În ultimele minute, albanezii luptă din răsputeri pentru egalare, dar meciul fusese jucat în minutul 69...

Dumitru VIŞAN

Farul — G.V.A.V. Groningen 0-0

CONSTANŢA, 22 (prin telefon). — Prima evoluţie internaţională estivală a constănţenilor a atras peste 10 000 de spectatori pe stadionul „1 Mai". Partida, disputată într-un ritm alert, a corespuns, Farul desfăşurînd un joc aerisit, cu participarea activă a atacului, în care s-au intercalat adeseori şi mijlocaşii. Ca urmare a superiorităţii teritoriale a gazdelor, care au dominat în cea mai mare parte a timpului, poarta oaspeţilor a fost supusă unui adevărat asediu, dar internaţionalul Theo van Leven a apărat totul. Spre sfîrşitul partidei, oaspeţii au echilibrat întîlnirea, ratînd chiar în final victoria prin Hovercamp. A arbitrat bine Gh. Manole-Constanţa.

LIVIU BRUCKNER, coresp.

DIN CALENDARUL F.R.F...

Ieri, la sediul F.R.F., într-o şedinţă de lucru iniţiată de colegiul central la care au participat antrenorii de divizia A, prof. Angelo Niculescu a prezentat graficul calendarului intern şi extern pe perioada sezonului de toamnă. Reţinem principalele date: **turul diviziei naţionale A** — ediţia 1969/70 începe la 17 august şi se încheie la 23 noiembrie.

La 12 octombrie şi 16 noiembrie — meciurile cu **Portugalia** şi, respectiv, **Grecia**, în seria I a preliminariilor C.M.

La 17 septembrie, 1 octombrie, 12 noiembrie şi 26 noiembrie — „momente UEFA": **participare la Cupele europene.**

Mai sînt prevăzute şi o serie de jocuri cu caracter de verificare ale echipei naţionale.

ÎN BARAJUL PENTRU CATEGORIA C

Constructorul Craiova — CFR Caransebeş 2—1 (2—1); Unirea ITO Galaţi — Foresta Nehoi 2—2 (0—1); Lemnarul Tg. Mureş — Celuloza Zărneşti 1—1 (1—1); Metalul Mangalia — Laromet Bucureşti 0—0; Vagonul Ploieşti — CFR Roşiori 1—1 (1—1).

Preşedintele F.R. Fotbal, tov. Mircea Angelescu, înmînează echipei campioane trofeul şi-l felicită pe Bacoş, căpitanul ei

Foto: R. TEODOR

FESTIVITATE DE PREMIERE!

...pe care fotbaliştii, spre deosebire de atleţi, o aşteaptă un an întreg.

— U.T.A. — ECHIPA CAMPIOANĂ! **Mircea Angelescu**, preşedintele F.R.F., înmînează cupa şi medaliile.

Iată un moment pe care U.T.A. îl aşteaptă (sau, ca să fim sinceri, nu-l mai aşteaptă) de 15 ani... Admiraţie în tribunele stadionului „23 August"... Emoţie în faţa televizoarelor din Arad...

Cine ar fi crezut la începutul campionatului că juniorul Broşovschi sau căpitanul în retragere Lereter vor trăi această zi deosebită în viaţa unui jucător de fotbal?

U.T.A. este un frumos exemplu de răbdare, de echilibru, de evaluare precisă a posibilităţilor proprii, de cizelare a tot ce s-a putut cizela. U.T.A., campioana, este expresia şcolii de fotbal arădene...

— În acest moment, antrenorul **Dumitrescu III**, care a condus U.T.A. la victorie, primeşte **Cupa fidelităţii şi a înaltei sale valori de tehnician.** Să nu uităm că **Dumitrescu III** a îmbrăcat primul său tricou de campion acum 22 de ani, tot la U.T.A., iar de atunci nu a părăsit clubul care l-a ridicat.

— **Cupa fair-play** pe anul 1968—69, revine, ca un minunat corolar, tot echipei campioane. Am putea spune că ea răsplăteşte nu un an, ci 22 de ani de concepţie despre sport.

— **Ion Băncilă**, director general adjunct al Administraţiei Loto-Pronosport, înmînează „Cupa Loto-Pronosport" pentru cel mai bun golaveraj şi premiile tradiţionale echipei campioane. Poate şi în amintirea duminicii în care U.T.A. a pierdut meciul cu Vagonul, pentru a face din concursul acelei zile un moment la fel de pasionant ca şi campionatul recent încheiat.

— TURUL DE ONOARE AL CAMPIONILOR! Să considerăm această tradiţie reluată drept un omagiu adus campionatului nostru, adevărata bază a progresului echipei naţionale. Şi să ne amintim, totodată, că frumoasa primăvară 1969 a coincis cu prelungirea şi respectarea riguroasă a campionatului.

Vă propun să scandăm împreună: „U.T.A.!, U.T.A.!, U.T.A.!".

— **Ion Dumitrescu**, vicepreşedinte al F.R.F., înmînează Cupa campioanei echipelor de tineret-rezerve, Universitatea Craiova, antrenată de prof. Constantin Oţet. „Trofeul Tineretului", adăugat la „Trofeul Petschowschi", deschide perspective reale fotbalului craiovean.

— **Emerich Vogl** îi înmînează lui **Dumitru Nicolae-Nicuşor** (Dinamo Bacău) Cupa antrenorului evidenţiat în ediţia 1968—69.

...Iar lui **Bazil Marian** (Dinamo Bucureşti) Cupa pentru contribuţia adusă la construcţia echipei naţionale, prin furnizarea scheletului ei de bază. **Felicitări, Nicuşor, felicitări, Bazile!**

— **Cupa sportivităţii** — lui **Iosif Lereter**, care, după ce s-a dăruit, în zadar, timp de 19 ani, oraşului glorioasei Ripensii, trăieşte momentul de vîrf al vieţii sale sportive pe malul Mureşului.

— **Angelo Niculescu** înmînează **Cupa golgeterului** lui **Florea Dumitrache.** Să adăugăm la frumoasele goluri din campionat neuitatul **penalty** de pe Wembley, splendidul „cap" din meciul cu Elveţia şi formidabilele goluri de la Atena, care au trasat pîrtia nouă a echipei naţionale.

— **Iancu Ceaureanu** îi răsplăteşte pe **Aurel Bentu**, cel mai bun arbitru român al anului.

— **Conf. dr. Emil Ghibu**, vicepreşedinte al C.O.R., înmînează Cupa C.O.R. echipei Dinamo Bucureşti, care, de-a lungul anului 1969, a dat cel mare număr de jucători echipei naţionale. Să nu uităm, stimaţi spectatori şi telespectatori, că echipa naţională 1968—69 a fost în primul rînd Boc, Dinu, Nunweiller VI, Dumitrache şi Lucescu.

Bravo, Băieţi!

(Momente din cuvîntul craiovenilor, în timpul festivităţii de premiere din pauza finalei).

FINALA ŞI-A ONORAT PROMISIUNILE...

(Urmare din pag. 1)

contestabili ai „spaţiului aerian". Cînd nimeni nu se mai aştepta şi cînd jocul intrase în ceea ce canotorii numesc „calm plat", a căzut...

...Un trăznet din senin

Oarecum decepţionaţi de atmosfera de remiză din prima repriză, în momentele de aşteptare a fluierului arbitrului, spectatorii au fost martori la o fază cel puţin la fel de cuminte ca şi alte 30 pînă atunci: urcat în atac, Sătmăreanu a trimis un şut-centrare bolţit, Coman, jenat de soare, a înotat cu mîinile prin aer, a ratat intercepţia balonului care a ajuns în spatele său — la Voinea — o reluare spre poarta goală, mingea fiind „zdrobită" în plasă de Tătaru II, care a vrut să fie sigur de gol. Min. 43: 1—0 pentru Steaua.

Şi iată repriza a doua. Din primele minute, toată lumea îşi dă seama că este alt joc. Dinamoviştii „ambalează puternic motoarele" şi atacă în... rafale. „11"-le Stelei, neintrat de la început în priză, priveşte şi se uluieşte în clipa în care...

...Corsarul iese din cutie

...Acţiune Pîrcălab — Lucescu, o centrare splendidă şi „corsarul" Dumitrache apare fulgerător în stilul său senzaţional de „feu — follet", lăsîndu-i tablou pe Dumitru Nicolae şi pe Suciu care înţeleg abia DUPĂ că au fost păcăliţi magic. Aşadar, gol pur ca diamantul. Min. 50: 1—1.

Ce se întîmplă în continuare? Echipa Steaua este... numărată în picioare, la un pas de k.o. Într-adevăr, la numai trei minute, Dumitrache ţîşneşte irezistibil dintre apărătorii adverşi, ajunge singur în careu, un pas, doi, trei — FAULT! Venit de la spate, Hălmăgeanu îl cosoreşte pe atacantul dinamovist: penalty clar. Execută tot Dumitrache. Toată lumea vede gol... Înaintaşul dinamovist pleacă spre balon, face fentă la stînga şi şutează în colţul drept al lui Suciu... Gol?!? Nu! Cu o senzaţională paradă, Suciu reuşeşte ceea ce n-a izbutit Banks: atinge cu vîrful degetelor balonul şi-l scoate uluitor în corner!!

Finala a atins în acest moment paroxismul dramatismului ei. În numai un minut, Dinamo a... trecut pe lîngă Cupă. Biciuitorul duş scoţian a reaprins vitalitatea jucătorilor Stelei care înţeleg că şansele lor au rămas intacte datorită providenţei şi lui Suciu...

Aşadar atacuri hotărîtoare ale Stelei, dinamoviştii plutesc cîteva minute fără cîrmă, conjunctură de care profită Voinea (ieri excepţional) care urmăreşte o pasă „britanică" de 40 m a lui Dumitriu III şi înscrie pe lîngă Datcu, ieşit nedecis la blocaj. Min. 57: 2—1 pentru Steaua. În numai trei minute... Cupa şi-a arătat preferinţele!

Dopaţi psihologic de această reuşită, fotbaliştii Stelei au în continuare o evoluţie vivace, elegantă, echilibrată, jocul extremelor fiind în continuare unul din punctele lor forte. Alături de cele două aripi, nervoase, percutante, inventive, se remarcă evoluţia sobră şi eficace a mijlocaşului-piston Dumitriu III, mişcarea derutantă a lui Voinea care „aprinde" faze de poartă în orice unghi şi loc s-ar afla, marea siguranţă a centralilor D. Nicolae şi Hălmăgeanu care resping, metronomic, totul.

Dinamoviştii, din ce în ce mai marcaţi de oboseală, se exprimă destul de incoerent, ultimul mohican care luptă pînă la epuizare fiind Lucescu, care se bate cu trei-patru apărători, aleargă, driblează, centrează, şutează, dar degeaba... „Rien ne va plus". Ocazia pierdută de Dumitrache nu mai apare şi Steaua, mai omogenă, mai egală, mai puternică pe ansamblul partidei, cîştigă pe deplin merit invidiatul trofeu.

Pălăria jos în faţa învingătorilor!

AZI, ULTIMA ZI LA TRAGEREA EXCEPŢIONALĂ LOTO
CU PREMII ÎN APARTAMENTE
PREŢUL BILETELOR 10 LEI, 15 LEI ŞI 25 LEI ● ŞI CU 10 LEI PUTEŢI CÎŞTIGA UN APARTAMENT

REGATA BOCHUM, LA CAIAC-CANOE

17 victorii (din 18 posibile) realizate de sportivii români!

BOCHUM, 22 (prin telefon). La regata internațională de caiac-canoe, desfășurată sîmbătă și duminică la Bochum (R.F. a Germaniei), **reprezentanții noștri au avut — ca și la confruntările anterioare — o evoluție excelentă. De data aceasta ei au dominat cu mai multă autoritate competiția, cîștigînd 17 din cele 18 probe cuprinse în programul întrecerilor de fond și viteză, seniori și juniori.** Iată rezultatele tehnice :

C 1—10 000 m : Butelchin (ROMÂNIA) 45:09,6 ; 2. Wichman (Ungaria) 45:15,5 ; 3. Gh. Sidorov (ROMÂNIA) 46:13,4 ; 4. Petrikowics (Ungaria) 46:43,0.

K 2—10 000 m : 1. Vernescu — Sciotnic (ROMÂNIA) 37:05,8 ; 2. Madarasi—Meszaros (Ungaria) 37:21,9 ; 3. Giczi — Timar (Ungaria) 38:11,5.

K 1—10 000 m : 1. Hesz (Ungaria) 41:32,5; ... 6. H. Ivanov (ROMÂNIA) 43:12,8.

C 2—10 000 m : Patzaichin—Covaliov (ROMÂNIA) 42:50,9 ; 2. Maxim—Simionov (ROMÂNIA) 43:23,2 ; 3. Roze—Wer (R.F.G.) 46:07,2.

K 2—500 m : Vernescu — Sciotnic 1:45,7 ; 2. Giczi — Timar 1:46,9 ; 3. Madarasi — Meszaros 1:48,2 ; 4. Iacov — D. Ivanov (ROMÂNIA) 1:49,6.

K 1—500 m (juniori) : 1. I. Dragulschi (ROMÂNIA) 2:05,3.

K 4—500 m (F) : 1. Dumitru-Comișan - Calenic - Drăghici (ROMÂNIA) 1:57,4 ; 2. Cehoslovacia 2:00,5 ; 3. R.F. a Germaniei 2:04,4.

C 1—500 m : 1. Patzaichin 2:13,2 ; 2. Wichman 2:13,4 ; 3. Tatai 2:16,1.

K 1—500 m (juniori) : 1. Maria Lovin (ROMÂNIA) 2:23,7.

C 1—500 m (juniori) : 1. V. Simion (ROMÂNIA) 2:18,8.

K 1—500 m (F) : 1. Viorica Dumitru (ROMÂNIA) 2:18,5.

K 2—500 m (junioare) : 1. Lovin—Drăghici (ROMÂNIA) 2:11,1.

C 2—500 m : 1. Patzaichin—Covaliov (fără timp) ; 2. Wichman—Petrikowics ; 3. Maxim — Simionov (ROMÂNIA).

K 1—500 m : 1. Vernescu 1:58,2 ; 2. Giczi 1:58,9 ; 3. Hesz 1:59,2 ; ... 6. H. Ivanov 2:02,9.

C 2—500 m (juniori) : 1. Simion—Nichiforov (ROMÂNIA) 2:06,6.

K 2—500 m (F) : 1. Viorica Dumitru—Maria Lovin (fără timp) ; 2. Cehoslovacia ; 3. R.F. a Germaniei.

K 4—500 m : 1. Vernescu—Sciotnic — Iacob—D. Ivanov (ROMÂNIA) ; 2. Ungaria ; 3. Austria.

C 8 plus 1—500 m : 1. ROMÂNIA 1:46,6 ; 2. R.F. a Germaniei ; 3. Ungaria.

La întreceri au participat sportivi — printre ei numeroși medaliați la campionatele europene, mondiale și la Jocurile Olimpice — din R.F. a GERMANIEI, UNGARIA, CEHOSLOVACIA, ROMÂNIA, AUSTRIA, OLANDA, BELGIA. **Succesul reprezentanților noștri merită toate elogiile ! Excelente îndeosebi comportările lui Vernescu, Sciotnic — la caiac, Patzaichin, învingător asupra lui Tatai, Covaliov. Foarte bună, de asemenea, evoluția fetelor, a tinerilor din lotul de seniori ca și a tuturor juniorilor.**

MAGDEBURG : MOLDANSCHI - LOCUL 3

MAGDEBURG, 22 **(prin telefon).** — Concursul internațional de spadă desfășurat în localitate s-a încheiat cu victoria lui Manischeff (R.D.G.), după un baraj cu Fiedler (5—3). Primul dintre reprezentanții noștri a fost Moldanschi — locul 3, cu 16 victorii.

Ceilalți spadasini români au ocupat locurile 7 (Marinescu — 14 victorii), 10 (Duțu — 13 victorii) și 12 (Iorgu — 12 victorii). Finala s-a tras după un sistem special, cu 24 de trăgători.

Din finală a lipsit Sepeșiu, accidentat.

CORESPONDENȚĂ SPECIALĂ PENTRU sportul

CU O ZI ÎNAINTE DE WIMBLEDON '69

Înainte de a cumpăra bilete de intrare pentru Wimbledon, iubitorii de tenis din Londra consultă cu asiduitate ultimele buletine meteorologice... Ei au învățat prea bine lecția anului trecut, cînd n-au ieșit decît rar de sub umbrelele de ploaie timp de două săptămini, cît a durat întrecerea marilor rachete. Dar, de data aceasta, se pare că vor avea un decor însorit și vremea frumoasă face cu ochiul tuturor celor care vor să-i vadă din nou în fața fileului pe Laver, Emerson, Roche, Billie King și toate celelalte vedete ale sportului alb.

În coloanele presei britanice șansele competitorilor sînt discutate în amănunt și de pe acum se conturează o nouă victorie australiană, în probele masculine. Rod Laver, această „minune roșcată" cum îl numesc gazetarii, are toate șansele să-și adauge palmaresului cea de a patra victorie pe gazonul lui All-England Club, repetînd performanțele din 1961, 1962 și cea de anul trecut. Cel puțin așa afirmă decanul cronicarilor de tenis din capitala Angliei, cunoscutul Barry Newcombe (nici o legătură de rudenie cu faimosul tenisman...) care, în „Evening Standard" dă ca favoriți pe Rod Laver — la masculin — și Margaret Smith-Court — la feminin. Pronostic, nu prea dificil, deoarece tot acești au triumfat și la recentul turneu de la Roland Garros.

Cel mai temut adversar al lui Laver — urmînd aceleași păreri — n-ar fi Tony Roche, adversarul său din finala de acum un an, ci sud-africanul Cliff Drysdale, care l-a și învins în open-ul de săptămîna trecută, de la Bristol. Drysdale este totodeauna „omul surprizelor" și un pericol permanent pentru cele mai mari vedete, iar în fața lui Laver mai are o victorie în acest sezon obținută peste ocean. Noi vom spune, totuși, că Wimbledon-ul este altceva...

Din rîndul celorlalți competitori, sufragiile merg către „olandezul zburător" Tom Okker, care a avut un debut de sezon senzațional și a fost în rîndul primilor 8 și la ediția trecută. Apoi, Roche și Newcombe, reprezentanții cei mai proaspeți ai marelui tenis australian. Toți însă ar trebui să încline steagul în fața teribilelor „stîngi" ale lui Rodney Laver, care **„...cînd vrea, cîștigă !"** — afirmă specialiștii.

La fete, situația nu ni se pare totuși chiar atît de clară. Puternica Margaret Smith-Court, învingătoare la Paris, n-ar trebui să se simtă chiar atît de în largul ei pe gazonul de la Wimbledon, unde jocul rapid al americancei Billie Jean King sau chiar al brunei englezoaice Virginia Wade — foarte simpatizată aci — poate fi mult avantajat. Speranțele britanicilor se concentrează însă de partea „veteranei" Ann Haydon-Jones, cea care — la 31 de ani împliniți — mai aspiră la o primă victorie la Wimbledon...

Toate acestea sînt, desigur, previziuni care pot fi ușor infirmate de rezultatele de pe teren. Un motiv în plus pentru a spera și într-un rezultat bun al celor doi români — Ion Țiriac și Ilie Năstase — care, deși în fața unui puternic „zid" de mari vedete profesioniște, sînt capabili oricînd să răstoarne calculele hîrtiei.

Herb AUDREY

Londra, 22 iunie.

sportul în lume

A LUAT SFÎRȘIT DINAMOVIADA DE BASCHET

SOFIA, 22 (prin telex). — În penultima zi a Dinamoviadei de baschet, jucătorii români au repurtat prima victorie întrecînd pe Ruda Hvezda cu 60—58 (42—30). Dinamoviștii bucureșteni au fost mai buni în prima jumătate a partidei, cînd au condus permanent la o diferență de 4—6 puncte, mărindu-și avantajul între min. 15—20. După pauză, baschetbaliștii cehoslovaci au dominat o perioadă de timp, mai ales în lupta sub panouri, reducînd din handicap și chiar egalînd (min. 30 : 48—48). În ultimul minut al meciului, Ruda Hvezda conducea cu 58—57, mingea fiind în posesia dinamoviștilor, care au realizat un coș prin Dragomirescu ; în ultimele secunde, Visner a mai adus un punct echipei sale prin executarea unor aruncări libere.

În al doilea meci de sîmbătă, Dinamo (U.R.S.S.) a întrecut foarte greu, după prelungiri, pe Gwardia cu 99—92 (45—36, 83—83).

În ultima seară de întreceri, în meciul decisiv pentru ocuparea locurilor 3—4, Gwardia a întrecut, meritat, pe Dinamo (România), cu 80—61 (43—21). Scorul a evoluat strîns pînă în min. 7 (11—10 în favoarea românilor), dar a urmat o perioadă de 6 minute în care Dinamo n-a mai înscris nici un punct, în timp ce polonezii au realizat 16 ! După pauză, dinamoviștii și-au mai revenit, dar efortul lor s-a dovedit insuficient pentru refacerea enormului handicap.

În meciul care a decis cîștigătoarea turneului, Dinamo (U.R.S.S.) a întrecut pe Levski-Spartak cu 71—67 (39—31).

Clasament final : 1. Dinamo U.R.S.S. ; 2. Levski-Spartak Bulgaria ; 3. Gwardia Polonia ; 4. Dinamo România ; 5. Ruda Hvezda Cehoslovacia.

Toma HRISTOV

BUCURIE JUSTIFICATĂ ! Cei doi tineri suedezi, Bo Stalhandske și Sture Ignell pe care îi vedeți în fotografie, au stabilit un nou record mondial de durată la schi nautic : 18 ore și 2 minute. (Vechiul record : 18 ore)

Foto : PRESSENS BILD-Stockholm

Trimisul nostru special, VASILE TOFAN, transmite :

ROMÂNCELE — DOUĂ VICTORII LA GRÜNAU

Ca uvertură la marea regată Grünau, canotori din R.D.G., Polonia și România au participat, pe o ploaie rece și persistentă, la un triunghiular cu cinci probe. În prima cursă — 4 + 1 rame — gazdele au condus tot timpul, cîștigînd cu autoritate. Fetele noastre au excelat la 4 + 1 vîsle, unde echipajul condus de cîrmacea Ștefania Borisov a urcat pe podiumul învingătorilor. A fost o cursă dinamică, spectaculoasă, cu start bun și finiș irezistibil. Cum era și firesc, pe parcursul celor cinci probe lupta s-a dat între reprezentantele României și R.D.G. Au ieșit victorioase în acest disputat triunghiular canotoarele din R.D.G., la o diferență de patru puncte. Iată rezultatele înregistrate : **4 + 1 rame :** 1. R.D.G. 3:35,5 ; 2. România (Doina Bălașa, Maria Hublea, Marioara Singeorzan, Mariana Mocioacă + Elena Giurcă) 3:40,10 ; 3. Polonia 3:50,8 ; **simplu :** 1. Anita Kühlke (R.D.G.) 4:02,5 ; 2. G. Frankzyk (Polonia) 4:10,7 ; 3. Garoafa Cantemir (R.) 4:32,4 ; **4 + 1 vîsle :** 1. România (Ioana Tudoran, Mitana Botez, Doina Bardaș, Ileana Nemeth + Ștefania Borisov) 3:27,3 ; 2. R.D.G. 3:28,6 ; 3. Polonia 3:47,8 ; **2 vîsle :** 1. R.D.G. 3:40,1 ; 2. România (Stana Tudor, Elisabeta Urian) 3:50,2 ; 3. Polonia 3:53,7 ; **8 + 1 :** R. D. G. 3:16,4 ; România 3:24,6 ; Polonia 3:46,7. **Clasament general :** R.D.G. 14 p, România 10 p, Polonia 6 p.

În cadrul primei zile a „Regatei Grünau" s-au întrecut canotori și canotoare din Bulgaria, Cuba, Olanda, Polonia, România, Ungaria, U.R.S.S., Franța și R.D.G. După calificări, în finale, sportivii noștri nu au evoluat la valoarea lor. Fetele au ocupat două locuri patru (la 4 + 1 rame și 4 + 1 vîsle), iar băieții au obținut doar un loc doi la 2 vîsle (Nicolici, Tcacenco) și un loc V la 8 + 1.

În cea de a doua zi, comportîndu-se bine, canotoarele de la 4 + 1 vîsle au ieșit învingătoare. Iată clasamentul probei : 1. România (Ioana Tudoran, Mitana Botez, Doina Bardaș, Ileana Nemeth + Ștefania Borisov) 3:24,5 ; 2. U.R.S.S. 3:25,8 ; 3. R.D.G. 3:28,1.

ATLEȚII BUCUREȘTENI ÎNVINGĂTORI LA KÖLN

● ILEANA SILAI 2:03,2 pe 800 m, CEL MAI BUN REZULTAT MONDIAL ● VALERIA BUFANU, NOU RECORD PE 100 m.g.

KÖLN, 22 **(prin telefon).** — Echipele de atletism ale Bucureștiului au obținut victoria în meciurile susținute în localitate în compania formațiilor, masculină și feminină, Köln-Leverkusen: 106—95 p la bărbați și 63—53 p la femei. Rezultate excelente au obținut **ILEANA SILAI cu 2:03,2 (cea mai bună performanță mondială a sezonului), Valeria Bufanu 14,0 — nou record pe 100 m garduri, Virginia Bonci 1,76 m la înălțime. Lia Manoliu 57,17 m la disc.**

Iată rezultatele individuale: BĂRBAȚI : **100 m :** Knickenberg (K-L) 10,4, Zamfirescu 10,5, 3. Nichifor 10,6 ; **200 m:** Reinermann (K-L) 21,2, 3. Zamfirescu 21,5, 4. Nichifor 21,8 ; **400 m :** Puiu 48,8, 3. Dulgheru 50,7 ; **800 m :** Krüger (K-L) 1:49,8, Ungureanu 1:50,0, Tit 1:50,2 ; **1500 m :** Scheible 3:47,0, Neamțu 3:47,2; **5000 m :** Cioca 14:19,6, 3. Rusnac 14:28,2 ; **110 mg :** Perța 14,3, Hidișoanu 14,8 ; **400 mg:** Rățoi 52,5 ; **3000 m obst. :** Vogatzik (K-L) 8:48,0, Scheible 8:49,0, Cioca 9:06,7; **4×100 m:** Köln-Leverkusen 41,1, București 41,1 ; **4×400 m :** Köln-Leverkusen 3:12,7, București 3:13,9 ; **lungime :** Zaharia 7,51, 3. Bădini 7,22 **(în afară de concurs, Sărucan 7,74 m la 2 cm de recordul țării) ; triplu:** Corbu 15,97, Dumitrescu 15,49; **prăjină :** Pistalu 4,80, Astafei 4,70 ; **disc :** Naghi 58,28, 4. Vl. Hodoș 43,70 ; **ciocan :** Costache 60,98 ; FEMEI : **100 m :** Goth 12,1, Gothling (K-L) 12,2, 4. A. Petrescu 12,3 ; **200 m :** Goth 25,0, Anghelescu 25,1 ; **400 m :** Gabor 57,3, Linz (K-L) 57,5, 4. Berna 58,3 ; **800 m :** Gabor 2:08,8 — record personal, Berna 2:11,8 ; **100 mg :** Schiller (K-L) 14,0, Bufanu 14,0 — record național ; **4×100 m :** Köln-Leverkusen 47,0, București 47,6 ; **lungime:** Bufanu 6,11 (!), Schiller (K-L) 6,11, Al. Popescu 5,92 ; **înălțime :** Bonci 1,70, Munteanu 1,65 ; **greutate :** Manoliu 14,67; **disc :** Westermann (K-L) 59,07, Manoliu 57,17, Cataramă 53,51 (HC-Menis 51,73). În afara meciului a avut loc o probă internațională de 800 m cîștigată de **Ileana Silai** cu 2:03,2. Atletei clujene i-a fost decernată Cupa Ministerului Culturii din R.F.G. pentru cel mai valoros rezultat al concursului. Duminică, în localitatea Berg Gladlach **Virginia Bonci** a sărit 1,76 m la înălțime.

PARIS. Întrecerea de pentatlon și decatlon dintre echipele Franței, Italiei și României s-a încheiat cu un frumos succes al atleților români care au izbutit să ocupe de trei ori locul întîi în cele patru clasamente ale acestei frumoase competiții.

La pentatlon femei pe primul loc s-a clasat ELENA VINTILĂ cu *4587 p* (6,21 m la lungime și 25,8 s pe 200 m) — *nou record național* (v.r. îi aparținea din acest an cu 4400 p). Locurile următoare au fost ocupate de Canguyo (Franța) cu 4557 p și Ducat (Franța) cu 4431 p. Celelalte sportive românce s-au clasat astfel : 5 Anemarie Vitalios 4392 p, 7. Edith Schal 4190 p și 9. Cornelia Popescu 4007. Întrecerea pe echipe a fost cîștigată de formația *Franței* cu 21 p urmată de România 18 p și Italia 6 p.

Decatlonul, proba celor 10 probe, s-a încheiat cu un net succes al atleților români care au dominat-o net : 1. VASILE MUREȘANU *7321 p*, 2. *Andrei Sepci 7263 p*, 3. *Silviu Hodoș 7158 p*, 4. Meyer (Franța) 7085 p. Clasamentul pe echipe : 1. ROMÂNIA 39 p, 2. Franța 29 p, 3. Italia 10 p.

Asupra acestui concurs vom reveni cu amănunte.

Trimisul nostru special, CONSTANTIN COMARNISCHI transmite :

EPILOG NEDORIT LA CAMPIONATELE EUROPENE DE TIR DE LA VERSAILLES

VERSAILLES, 22 (prin telefon). Simbătă seara, delegați ai Federației franceze de tir au comunicat președintelui Uniunii Internaționale de Tir, dr. Kurt Hassler, și președintelui Comitetului european, prof. Gavrilă Barani, că forurile de resort franceze nu sînt de acord ca la festivitățile de premiere să fie cîntat și arborat imnul și steagul R. D. Germane. Considerînd aceasta ca o violare a hotărîrii Congresului U.I.T. de la Ciudad de Mexico, cu privire la protocolul ceremoniei de premiere, conducătorii loturilor reprezentative ale U.R.S.S. R.D.G., Poloniei, Ungariei, Bulgariei, Cehoslovaciei și României au decis retragerea din competiție a sportivilor respectivi. Urmează ca într-o viitoare ședință a Comitetului Executiv și a adunării generale extraordinare a U.I.T. să se ia o hotărîre asupra situației create.

FOTBAL PE GLOB

DOAR 8 ECHIPE ÎN TURNEUL OLIMPIC ?

ZÜRICH. — Federația internațională de fotbal a cerut Comitetului internațional olimpic precizări în legătură cu viitorul turneu olimpic. După cum se știe, la recenta sesiune a C.I.O., de la Varșovia, s-a hotărît ca la unele sporturi de echipă să participe în turneele finale numai opt formații, dar nu s-a specificat dacă și fotbalul intră în această categorie.

MÖNCHENGLADBACH ÎN JAPONIA

În cursul turneului pe care îl întreprinde în Japonia, formația vest-germană Borussia Mönchengladbach a învins cu 3—1 o selecționată a orașului Tokio.

„CUPA ITALIEI"

În Cupa Italiei conduce echipa Cagliari — 4 p, urmată de A. S. Roma — 4 p, A. C. Torino — 3 p, Foggia — 3 p.

ECHIPA CHILE ÎNVINGĂTOARE LA MAGDEBURG

Ieri, la Magdeburg, echipa Chile a furnizat o mare surpriză în cadrul turneului pe care-l întreprinde în Europa: a învins selecționata R.D. Germane, cu 1—0.

F. C. AUSTRIA — CAMPIOANĂ

În ultima etapă a campionatului austriac : F. C. Austria — Rapid Viena 2—0 ; Sturm Graz — Donawitz 4—0 ; Wiener Sport Klub — Wacker 2—0. Titlul de campioană revine echipei F. C. Austria cu 46 p, urmată de Wiener Sport Klub — 38 p, Rapid 35 p.

DIN NOU STEWART !

Jackie Stewart (pe o mașină Matra-Ford) a cîștigat pentru a doua oară consecutiv „Marele premiu al Olandei", disputat la Zandwoort. El a realizat pe 90 de ture (377,400 km) o viteză medie de 178,705 km.

JOHN PENNEL 5,44 m!

NEW YORK 22 **(Agerpres).** După mai multe tentative nereușite, recordul mondial la săritura cu prăjina a căzut în sfîrșit la Sacramento (California), unde John Pennel a trecut din a doua încercare peste stacheta ridicată la 5,44 m. Vechiul record deținut de Bob Seagren era de 5,41 m. Sacramento, atleta Mamie Rallins a cîștigat proba de 100 m garduri în 13,3, dar cu vînt favorabil de peste 2 m pe secundă.

★

Un nou record al R.D. Germane la săritura în înălțime a stabilit atletul Rudi Koeppen, cu performanța de 2,18 m. Vechiul record al țării era de 2,16 m.

TURUL ELVEȚIEI i-a revenit lui Adorni

Turul ciclist al Elveției a luat sfîrșit cu victoria italianului Vittorio Adorni, urmat de spaniolul Gonzales la 3:47 și elvețianul Vifian la 9:26. Adorni și-a adjudecat și ultima etapă disputată contracronometru individual, acoperind 44 km în timpul de 1 h 04:36,0. Pe locul doi s-a clasat belgianul Van Springel la 1:02.

FÖLDI — 125 KG LA „ÎMPINS"

BUDAPESTA 22 **(Agerpres).** La Budapesta, în cursul meciului de haltere dintre echipele Ungariei și R.D. Germane, sportivul maghiar Imre Földi a realizat o performanță superioară recordului mondial la categoria cocoș, stilul împins, cu performanța de 125 kg. Vechiul record deținut tot de Földi era de 124 kg.

DIN COLȚURILE RINGULUI

Peste 15 000 de spectatori au urmărit la „Palatul Sporturilor" din Madrid meciul de box pentru titlul mondial la categoria semiușoară, dintre deținătorul centurii, spaniolul Pedro Carrasco, și compatriotul său Miguel Velazquez. Pedro Carrasco a fost declarat învingător la puncte

În cadrul aceleiași gale, fostul campion mondial la categoria pană, spaniolul Jose Llegra, l-a învins prin abandon în prima repriză pe australianul Domenico Scalco.

Boxerul de categoria grea Bonavena (Argentina) a susținut un meci amical în compania vest-germanului Wilhelm von Homburg. Pugilistul argentinian a repurtat victoria prin k.o. tehnic în rundul 3. El urmează să susțină alte două întîlniri în Italia și Spania.

Carmelo Bossi, fost campion european la cat. semimijlocie, și-a făcut reintrarea întîlnindu-l la Milano pe olandezul „Fighting" Mack. Bossi a terminat învingător la puncte după 10 reprize. De remarcat, că anul trecut Mack îl învinsese prin k.o. pe Bossi, fracturîndu-i maxilarul.

TURNEUL DE TENIS DE LA „QUEEN'S CLUB"

Proba de simplu bărbați din cadrul turneului internațional de tenis de la „Queen's club" din Londra i-a revenit australianului Fred Stolle, care l-a învins cu 6—3, 22—20 (!) pe compatriotul său John Newcombe. La simplu femei, Ann Jones (Anglia) a dispus în finală cu 6—0, 6—1 de Winnie Shaw (Scoția).

Finalele campionatelor republicane — școli profesionale

ATLETISM: Timp nefavorabil, rezultate modeste

Stadionul Tineretului din Capitală a fost gazda finalelor atletice. Concurenți — peste 270. Vremea nefavorabilă a împiedicat să fie înregistrate rezultate la nivelul pregătirii participanților. Oricum însă, aproape toate probele au fost echilibrate, cîștigătorii detașîndu-se doar cu un minim avantaj.

Iată și primii campioni. BAIEȚI. *90 m.g.:* Ghelbaș (Pl) 14,1 ; *110 m.g.:* Grigore (Buc) 15,0 ; *800 m ;* Mușat (Pl) 2:00,4 ; *ciocan — 5 kg :* Enache (Buc) 45,78 m.; *300 m :* Cușniriuc (Hd) 37,8 ; *suliță :* Cucu (Bv) 49,48 m; *200 m :* Pitrop (Buc) 23,0 ; *lungime :* Cotorobae (Buc) 6,57 m; *disc :* Ciocan (Buc) 42,96 m ; FETE. *200 m:* Niculina Manea (Buc) 27,0; *500 m :* Maria Zamfir (Buc) 1:24,7; *greutate* (j-re mari) : Miliana Micu (Buc) 11,82 m; j-re mici : Maria Moga (Gl) 9,70 m; *înălțime :* Paulina Carabageac (Buc) 1,30 m.

Întrecerile finale vor continua astăzi, luni, pe același stadion, începînd de la ora 9. (I. G.)

FOTBAL : Primele surprize

În Capitală, pe „23 August", au avut loc primele meciuri din cadrul finalelor de fotbal. **Primele meciuri și primele surprize.** Cea mai mare au furnizat-o elevii Șc. prof. agricole Nucet, învingători cu 1—0 (0—0) asupra colegilor lor de la Șc. prof. S. N. Constanța. Golul victoriei i se datorește lui Stanca (min. 47).

Tot un rezultat-surpriză s-a înregistrat și în partida dintre echipele Grp. șc. construcții-montaj și Grp. șc. C.F.R. București. Constructorii au terminat victorioși cu 4—3 (1—0). Realizatori : Grigore (2) și Stan (2), respectiv Filirolu (2) și Matei

Un meci urmărit cu foarte mult interes a fost și cel dintre echipele Grp. șc. forestier Tg. Jiu și Grp. șc. UCECOM Timișoara. Cu un mai bun simț al porții, elevii din Tg. Jiu au cîștigat la limită, cu 3—2 (1—1). Au marcat Bîrzu (2) și Golgoi pentru învingători, respectiv Oprișan și Burjan.

Cu o formație puțin modificată față de ediția de anul trecut, echipa Grp. șc. petrol Moreni a înregistrat prima victorie din acest turneu, dispunînd cu 2—0 (1—0) de formația Grp. șc. comercial „N. Kretzulescu" București. Au înscris Palmuș și Dobre.

Iată și celelalte rezultate din prima zi : Grp. șc. minier Baia Mare — C. șc. coop. Oradea 6—0 (3—0), Șc. prof. auto Buc. — Șc. prof. chimie Ocna Mureș 1—1 (1—1).

Turneul continuă azi, de la ora 8,30.

CARMEN CRIȘAN (ROMÂNIA) ȘI JIRI TURAI (CEHOSLOVACIA) ȘI-AU CONFIRMAT VALOAREA

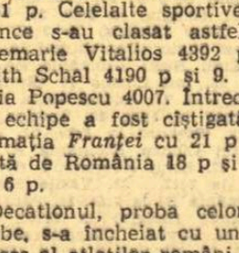

Probele de simplu din cadrul concursului internațional de tenis de masă al juniorilor au revenit, pe merit, lui Turai la băieți și Crișan, la fete. Reprezentanta noastră a cîștigat toate întîlnirile fără să piardă nici un set (în finala cu Srbec), deși nu a dovedit constant cea mai bună formă. Explicația constă în faptul, de loc neglijabil și chiar de felicitat, că în ultima perioadă, după campionatul mondial de la München, Crișan a avut ca prim obiectiv școala reușind o performanță de invidiat, media 9,40 și premiul I. Sperăm, însă, că pînă la desfășurarea Criteriului european din acest an ea va găsi resursele necesare să se apropie de valoarea reală, pentru a-și putea menține titlul cucerit anul trecut la Leningrad Celălalt cîștigător al probei de simplu, Turai, a fost pe întreg parcursul concursului net superior adversarilor săi, fapt confirmat pe deplin în semifinală, cînd l-a învins pe Doboși (de o manieră ce ar trebui să-i dea mult de gîndit jucătorului nostru) cu 2-0, la 6 și 9, și în finală cu Orlovschi (2-0).

O finală de un bun nivel tehnic ne-a fost oferită la dublu băieți de cuplurile Turai — Orlovschi și Doboși — Ovanez, cîștigată de primii la limită, după o frumoasă luptă sportivă, în care au abundat contrele și mingile cu efect. La dublu fete : Srbec, Duganic — Tomescu, Spiridon 2-0, iar la dublu mixt Crișan, Doboși — Srbec, Stipancic 2-0.

Din păcate concursul a avut un epilog nedorit ; jucătorii Macovei, Dogaru, Apostu, Eftimescu și Ovanez au manifestat grave abateri de la disciplină (neprezentări la joc și viață nesportivă). Biroul federal, întrunit în ședință specială, a dictat sancțiuni care au mers pînă la suspendări (Dogaru, Apostu, Eftimescu), pînă la excluderi din lot (Macovei, Ovanez).

Nicu NAUMESCU
maestru al sportului

-TELEX-TELEX-TELEX-TELEX-TELEX-TELEX-TELEX-

Meciul de natație Anglia-Iugoslavia, disputat la Leeds, s-a terminat cu scorul de 143—76 p în favoarea gazdelor. Cîteva rezultate : 200 m spate (f) : Burrell (Anglia) 2 : 30 ; 100 m liber (m) : Jarvis (Anglia) 56,0 ; 200 m liber (f) : Boban (Iugoslavia) 2 : 18,3 ; 200 m fluture (m) : Woodroffe (Anglia) 2 : 10,9.

■

Competiția ciclistă „Cursa Mării Baltice" s-a încheiat la Klaipeda cu succesul lui Vladislav Neliubin (U.R.S.S.), urmat la 3 : 46,0 de Horst Wagner (R.D.G.). Pe echipe a cîștigat formația Poloniei.

■

Selecționata feminină de baschet a Cubei a jucat la Sofia cu formația „Levski-Spartak". Au cîștigat gazdele cu 66—65 (29—34).

■

Boxerul spaniol de categoria grea Jose Urtain a obținut a 16-a victorie înainte de limită învingînd prin k.o. tehnic în repriza a 2-a pe Kurt Stroer **(R.F.G.).**

Echipa de ciclism pe pistă a R.F.G. a învins cu 9—6 formația Italiei în meciul disputat la München. Rezultate tehnice: 1 000 m cu start de pe loc : Honz (R.F.G.) 1 : 09 ; urmărire pe echipe (4 000 m) : Italia 4 : 43,3 ; urmărire individuală : Kratzer (R.F.G.) 4 : 56,9 ; viteză : Borghetti (Italia) ; tandem : Barth-Muller (R.F.G.).

■

Meciul de box dintre echipele de juniori ale Poloniei și Cehoslovaciei s-a încheiat cu scorul de 14—8 în favoarea pugiliștilor polonezi.

FRC **sportul în turul româniei 69** *LOTO PRONO*

Pentru prima oară un lider, Wanzlik, domină plutonul

● Gabriel Moiceanu — singurul tricolor sosit în apropierea învingătorului ● Un nedorit record stabilit de Const. Ciocan : cel al penelor de baieu ● Va reuși purtătorul tricoului galben să mențină în continuare ritmul infernal ? ● Pănicenii și Piatra Craiului — punctele de escaladare ale etapei de astăzi

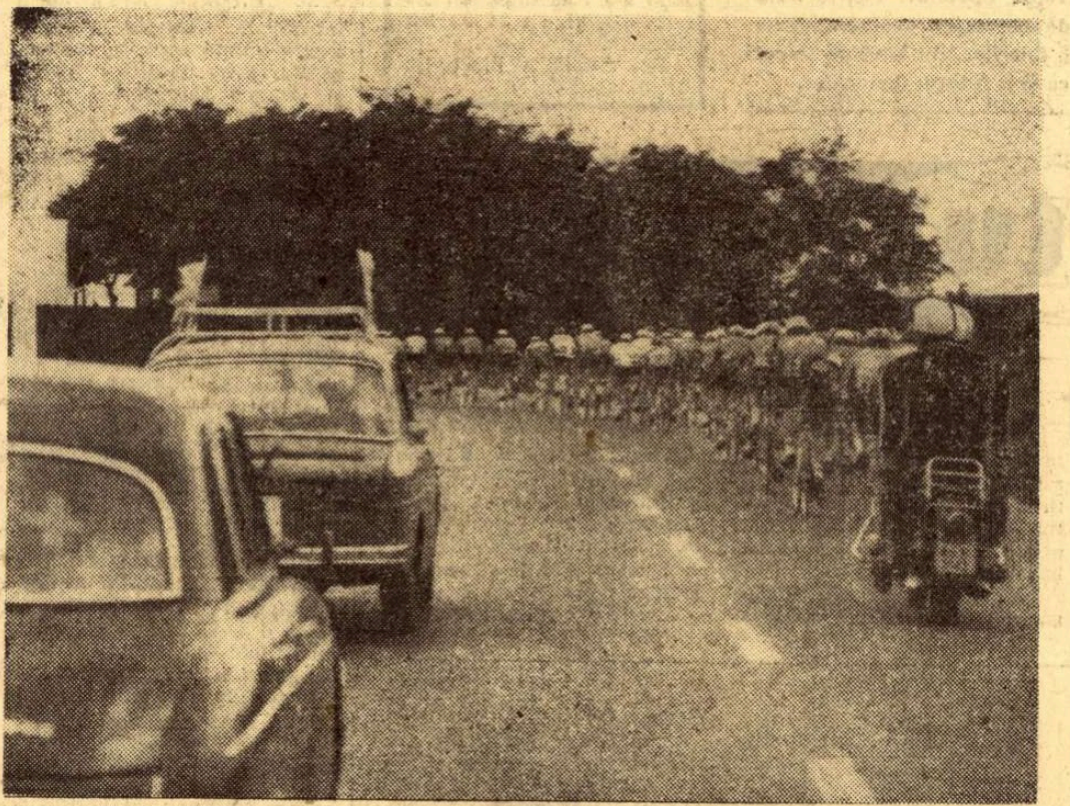

Gard viu de spectatori la un punct de sprint de pe traseu

În sfîrșit, în Turul României se profilează un lider autoritar : Jürgen Wanzlik (R.D.G.), cel care, profitînd de împrejurările de la Vatra Dornei — cînd ghinionul l-a aruncat pe Andrei Suciu în brațele deznădejdii — a preluat tricoul galben, și nu numai că l-a apărat cu strășnicie în etapa a V-a, dar a avut remarcabila forță de a cîștiga sprintul final. La adăpostul bonificației, el abordează cursa cu mai mult aplomb. Caracteristica zilei de astăzi a fost dominația vîntului. El a impus ritmul — mai rapid cînd i-a împins din spate, mai domol cînd le-a fost potrivnic — el a rupt plutoanele în momentul cînd și-a fixat jetul din lateral. A fost o zi grea, neprielnică românilor, o zi în care mulți dintre alergători și-au măcinat forțele și vor plăti tribut acestei etape în zilele următoare.

Înainte de a începe descrierea cursei, încă un cuvînt despre alergătorii noștri : indiscutabil, ei au acționat energic, au atacat și au ripostat, au inițiat evadări și au anihilat acțiuni care contraveneau intereselor lor. Au avut și neșansa de a pierde oameni în momente importante (Ion Cosma, prezent în acțiunea decisivă, s-a răsturnat, iar C. Ciocan, a spart la cîțiva kilometri de linia de sosire). De asemenea, nu poate fi omis nici faptul că au dovedit neatenție : C. Grigore, V. Tudor, W. Ziegler ș.a. au rămas blocați în pluton, exact în clipa cînd ar fi fost necesar să prindă roata lui Wanzlik.

Astăzi, cursa a parcurs cea de a 5-a secvență a traseului, străbătînd 123 km pe ruta Bistrița — Cluj. La ora startului (13,45), în străvechiul oraș majoritatea locuitorilor invadau străzile, pentru a-l aplauda pe rutieri. Cerul acoperit de nori grei prevestea ploaia ce nu avea să mai întîrzie mult. Vîntul, de o tărie apreciabilă, bate dintr-o parte a șoselei. Începutul cursei este furtunos. Încercări peste încercări zbuciumă viața grupului masiv, îl destramă, îl readună, cu prețul unor eforturi destul de mari. După 40 de minute de rulaj, cam pe la km 26, începe și ploaia. Pe o astfel de vreme, nimic nu este mai neplăcut decît să ai o defecțiune. Și neșansa aceasta le întunecă și bruma de bună dispoziție ce le-a mai rămas olandezului Prinsen și românului Ciocan. El sparg fragilele baieuri, dar au șansa ca plutonul să se găsească într-un scurt răgaz. A trecut o oră de la plecare și kilometrajul mașinii arată că ne-am depărtat de Bistrița cu 40 de kilometri. Ținînd seama de faptul că plouă și bate vîntul, putem socoti valoroasă performanța plutonului. Francezii, care-l susțin pe Hezard, românii, care văd în Grigore un serios pretendent la tricoul galben, norvegienii, olandezii și belgienii, bătăioși din fire, se lansează permanent în atacuri care-l țintesc pe Wanzlik. Se fuge pe stînga sau pe dreapta șoselei, se încearcă simultan pe ambele părți, dar Wanzlik — sprijinit efectiv și eficient de colegii săi — nu poate fi surprins. Răspunde cu îndîrjire extraordinară, pleacă și în căutarea celor ce nu-i pot periclita tricoul, motiv pentru care ne asociem părerii antrenorului Robert Oubron, că **„peste o zi sau două, acest ciclist va fi răpus de nesăbuința sa"**.

În comuna Uriu (km. 43) este — în sfîrșit — prins la mijlocul plutonului și adversarii săi direcți forțează detașarea. Cîteva clipe, avem impresia că a pierdut șansa de a remonta. Dar Patzig și ceilalți îl remorchează și îl aduc pe urmele fugarilor. Este drept, însă, că și el își aduce contribuția, cel puțin în măsură egală. L-am văzut crispat, cu dinții încleștați, împingînd în pedale cu o forță de nebănuit. Plutonul este realmente deconcertat de vigoarea cu care, pentru prima oară în această cursă, un lider reușește să riposteze. Ne apropiem de Dej. Urmează o porțiune de piatră cubică și grupul masiv se fragmentează. Cîștigă sprintul din centrul orașului Vasile Selejan, tatonat de Benjamins și Patzig. Cînd încă nu au ieșit de pe străzile Dejului, Andresen și Moiceanu se distanțează. Va fi de această dată vorba de o evadare ? Este posibil. Cei doi au luat un avans de aproape 200 m și grupul urmăritor nu forțează. Sîntem la km 63 al cursei. Andresen, animat de dorința de a realiza un „coup de théâtre" îl invită pe Moiceanu să contribuie la mărirea ritmului. Gabriel ezită. Privește mereu înapoi. Cînd Andresen insistă, îi arată plutonul care, într-adevăr profitînd de tempoul redus al fugarilor, se apropie. Înciudat, Andresen îl părăsește pe Moiceanu și încearcă singur să continue acțiunea. Este, firește, imposibil. Neiertătorul pluton îi ajunge pe amîndoi și se pregătește pentru noi confruntări.

Intrarea în Gherla se face pe o șosea pavată tot cu piatră cubică și din nou se folosește prilejul pentru a-l devansa pe lider. Un grup condus de Ziegler, Grigore și Ciocan, din care Wanzlik nu face parte — pornește în goană, lăsînd plutonul sub comanda purtătorului tricoului galben. Deși se rulează îndrăcit, uneori cu peste 45 km/h distanța se menține la nivelul 50—60 m. Parcă este un făcut ! Nimic nu-l poate face pe Wanzlik să suporte o înfrîngere. Își ia ciracii în dreapta și în stînga, se așează în fruntea grupului de urmăritori și, pînă cînd nu-i prinde pe fugari, nu-și îngăduie nici un răgaz... Este o luptă surdă, puțin spectaculoasă, dar de o forță care pe cunoscători îi surprinde. Francezul Menard, în cuplu cu Dertz, dă tonul pentru o nouă detașare. De această dată răspund românii. Fug Viard, Donk și Van Oudenhove. O nouă vînătoare condusă de Moiceanu et. Comp. se încheie la km 80 cu victoria plutonului. O vreme nu notăm pe carnet acțiunea întreprinsă de Patzig și Donk. Dar, după 3 km, cînd distanța față de pluton atinge 300 m, începem să credem că aceasta va fi acțiunea decisivă. Notăm diferența la km 84. Pe olandezul Peter Donk, un băiat înalt cu alura lui Emil Rusu, îl trec apele, în timp ce Patzig privește ca un vulpoi spre pluton, și-și reglează eforturile în funcție de șansele pe care le mai are evadarea. Nu i-a fost sortit nici acestei evadări să aducă cununi de lauri inițiatorilor. La km 90 (în comuna Răscruci) plutonul face joncțiunea.

Imediat după această fază, cînd vîntul începe să sufle cu și mai multă putere, se produce o ruptură masivă. Plutonul se împarte în două mari grupe. Dintre tricolori, în față se află Moiceanu, Ciocan și Cosma. Francezii au și ei trei oameni, echipa R.D.G., contează pe Wanzlik și Patzig, olandezii pe Prinsen și Benjamins etc. În acest grup de 20 de alergători mai toate formațiile au cîte unul sau doi reprezentanți. Desigur, avantajați sînt francezii și românii, care au echipe complete. Ghinionul face însă ca, după puțină vreme, România A să-și descompleteze formația. Cosma cade și rămîne să vină cu grupul al doilea.

Să stăruim puțin asupra momentului împărțirii plutonului în două grupe. La încheierea etapei, Grigore îi mărturisea lui Moiceanu : **„Am pierdut prilejul de a fi în grupul fruntaș, fiindcă Ziegler, după care rulam, a cedat o clipă ritmul și s-a rupt de partea superioară a grupului; așa am rămas și eu în plutonul secund"**. Sigur, aceasta explică în parte eșecul, fără însă a-l motiva. Se pune totuși întrebarea firească : de ce în clipa următoare desprinderii băieții noștri nu s-au organizat la trenă, fie pentru a contracara acțiunea, fie pentru a li se alătura fugarilor ? Necesitatea unei astfel de acțiuni a ieșit și mai mult în evidență la intrarea în Cluj, cînd a spart Constantin Ciocan (veritabil campion al ghinionului !) și prima noastră reprezentativă a rămas într-un singur om : Moiceanu. Vlăguit, Gabriel n-a putut rezista finișului halucinant al francezilor, olandezilor, cicliștilor din R.D.G. și în apropiere de Stadionul Municipal a pierdut contactul cu plutonul. **El a sosit cu 15 s întîrziere, față de Wanzlik și ceilalți 10 concurenți care l-au urmat.**

Intrat cel dintîi pe stadion, Wanzlik n-a cedat nici o clipă primul loc, adjudecîndu-și meritat victoria în etapă.

Trecut prin sita dificultăților evidente, din primele 5 etape plutonul și-a cristalizat în parte valorile. În zona sa superioară se află, cu mici excepții, cei mai viguroși rutieri ai competiției. Vom asista, în continuare, la o puternică concurență, în care șanse, în disputa cu liderul, păstrează încă 8—10 alergători ? Mîine (n.r. — astăzi) pe Păniceni și Piatra Craiului, „vulturul Alpilor" — Yves Hezard — își va mai desface încă o dată larg, aripile. Cît va fi de lung zborul său ?

Cronică de H. NAUM

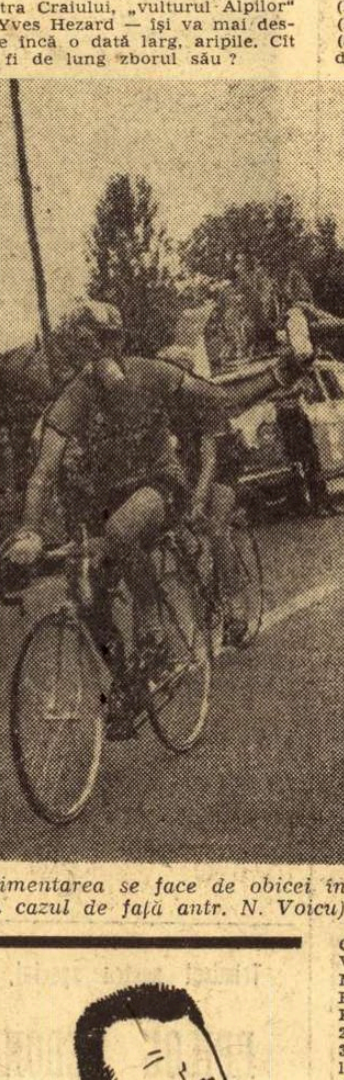

Alimentarea se face de obicei în mers, obligînd pe însoțitori (în cazul de față antr. N. Voicu) la evidente eforturi atletice

Fotografii de Aurel NEAGU

ANONIMII CARAVANEI

Pentru mulți, foarte mulți dintre pasionații sportului cu pedale, caravana ciclistă este sinonimă cu plutonul alergătorilor. Spre ei, spre rutierii care formează grupul multicolor își îndreaptă privirile spectatorii înșirați pe marginea șoselelor sau pe străzile orașelor, pe ei îi aplaudă cei ce înțeleg dificultatea disputei într-o cursă de lung kilometraj, ca ei visează să ajungă într-o cursă ciclistă mii dintre copiii în inima cărora a încolțit dragostea pentru sport. Și așa este firesc să fie. Dar, scriind despre caravana ciclistă, gazetarii nu se gîndesc numai la alergători. Este drept, lor le rezervă coloane întregi, lor le acordă locul de onoare în comentarii, pentru că ei sînt creatorii frumuseții ciclismului. Tabloul caravanei ar fi însă incomplet dacă măcar, din cînd în cînd, nu s-ar reaminti că el este alcătuit din multiple imagini.

Cînd cursa s-a încheiat, un întreg aparat se pune în mișcare. Alcătuit din oamenii caravanei și din inimoșii activiști locali, acest aparat se declanșează ca la o comandă electronică. Cicliștii sînt îndrumați spre băile reconfortante, spre hotel și restaurant, de oameni care cunosc bine drumul. Arbitrii intră în funcțiune pentru a face calcule și a întocmi clasamente, masorii încep să frămînte mușchii rutierilor pentru a le alunga oboseala, medicii tămăduiesc rănile pricinuite de busculade... Și nu s-a sfîrșit. Mecanicii stau ore multe, uneori pînă în zori, aplecați peste fragilele biciclete, controlînd fiecare piesă, înlocuind ce este uzat, centrînd roți și schimbînd baieuri. În culisele caravanei muncesc cu rîvnă alți nenumărați anonimi. Sînt oameni care și-au luat concediul pentru a veni în timpul turului alături de cicliști. Nicolae Vasilescu, fost cîștigător al Turului României, ca și antrenorul clujean Vasile Chiș s-au integrat caravanei cu mașinile proprii. Alții, la fel de cunoscuți în lumea ciclismului, socotesc că îndeplinesc o funcție onorabilă cărînd bagajele alergătorilor în camere. Și așa este. Sînt oameni care nu văd nici o secvență din cursă — deși le-ar produce o deosebită plăcere să fie lîngă plutonul dezlănțuit — pentru că rolul lor este acela de a devansa caravana, de a-i asigura în orașul unde va face popas locuri la hotel, de a marca sprinturile și cățărările, de a monta decorul în care se va disputa finișul etapei. Antrenorii, sfetnicii cicliștilor, cîndva și ei sportivi cu laurii gloriei pe frunte, veghează somnul rutierilor, notează întîmplările zilei, alcătuiesc planuri tactice pentru etapa următoare.

Ceea ce-i unește pe acești oameni, ceea ce-i determină să socotească plăcută viața aspră a caravanei și să aștepte cu nerăbdare un an întreg startul într-o nouă ediție a Turului, este dragostea lor pentru ciclism. Într-un anume fel este firesc. Majoritatea au fost alergători. Arbitrul principal al cursei — Octavian Amza, secretarul general al federației noastre de specialitate — Traian Dinuț, responsabilul de traseu — Alexandru Someșan, mecanicii Dumitru Negoiță și Ștefan Petrescu, membrii juriului tehnic — Traian Constantin, Ștefan Ionescu, Ion Florian și încă mulți alții fac parte din familia ciclismului nostru și înțeleg să pună în permanență umărul pentru susținerea lui.

Rîndurile de față n-au intenția să distragă atenția spectatorilor de la plutonul alergătorilor, de la disputa acestor oameni înzestrați cu deosebită forță, curaj și rezistență, ci doar să contribuie la formarea unei mai clare imagini a ceea ce înseamnă o caravană ciclistă. Anonimii curselor de fond nu doresc nici buchete de flori, nici aplauze, le este suficientă satisfacerea arzătoarei lor pasiuni...

H. N.

CLASAMENTE

(Urmare din pag. 1)

2:07, 7. Siggen Rosefsen (Norvegia) la 2:20, 8. Tarleif Andresen (Norvegia) la 2:21, 9. Alexandru Sofronie (România B) la 2:27, 10. Wilhelm Prinsen (Olanda) la 2:40, 11. Vasile Tudor (România B) la 2:40, 12. Jean Claude Alary (Franța) la 2:43, 13. Paul Menard (Franța) la 2:43. 14. Ion Ardeleanu (Steaua) la 2:50, 15. Jürgen Windisch (R.D.G.) la 3:02, 16. Ștefan Cernea (Steaua) la 3:08, 17. Guy Viard (Franța) la 3:20, 18. Andre Mollet (Franța) la 3:22, 19. Henrik Benjamins (Olanda) la 3:28, 20. Erne De Blaere (Belgia) la 3:33, 21. Siegfried Huster (R.D.G.) la 3:33, 22. Vasile Burlacu (Steaua) la 3:37, 23. Hervé Vermeeren (Belgia) la 3:39, 24. Romain Vercauter (Belgia) la 3:40, 25. Francisc Gera (Steaua) la 3:49, 26. Ștefan Suciu (Dezrobirea) la 4:04, 27. Emil Rusu (România A) la 4:27, 28. Ion Cosma II (România A) la 4:34, 29. Andrei Suciu (Dezrobirea) la 5:26, 30. Teodor Puterity (Steaua) la 5:30, 31. Constantin Ciocan (România A) la 5:42, 32. Knut Kvernerud (Norvegia) la 7:12, 33. Vasile Selejan (România B) la 7:54, 34. Paul Van Kerkove (Belgia) la 10:55, 35. Vilmos Egyed (Dezrobirea) la 11:38, 36 .Nicolae Ciumeti (România B) la 11:54, 37. Constantin Tănase (C. S. Brăila) la 12:21, 38. Ion Selejan (Dezrobirea) la 17:59, 39. Vasile Rățoi (Metalul Plopeni) la 18:53, 40. Reinhard Dertz (R.D.G.) la 19:59, 41. Hans Bürki (Elveția) la 22:16, 42. Freddy Van Oudenhove (Belgia) la 23:11, 43. Ștefan Ene (C. S. Brăila) la 31:48, 44. D-tru Nemțeanu (C. S. Brăila) la 35:56, 45. Meinard Voegele (Elveția) la 36:44, 46. Josef Richner (Elveția) la 37:26, 47. Leif Yli (Norvegia) la 37:44, 48. Caspar Kroonen (Olanda) la 41:22, 49. Mircea Rîndașu (Metalul) la 47:47, 50. Ion Ajoghin (Metalul) la 48:27, 51. Peter Donk (Olanda) la 54:31, 52. Sorin Suditu (Dezrobirea) la 55:59, 53. Mihai Hrisoveri (C. S. Brăila) la 57:05, 54. Ștefan Bălan (Metalul) la 58:57, 55. Gheorghe Ciumeti (C. S. Brăila) la 1h 23:56, 56. Gh. Răceanu (Metalul) la 1h 35:45. Elvețienii Michel Vaucher și Ernesto Guidali au fost eliminați din cursă pentru mers neregulamentar.

CLASAMENTUL GENERAL PE ECHIPE : 1. R. D. Germană 41h 56:39, 2. Franța la 1:25, 3. România A la 3:03, 4. România B la 3:59, 5. Steaua la 5:26, 6. Dezrobirea Brașov la 6:17, 7. Belgia la 7:38, 8. Norvegia la 8:33, 9. Elveția la 37:47, 10. Olanda la 43:34, 11. C. S. Brăila la 55:05, 12. Metalul Plopeni la 1h 18:00.

CLASAMENT PE PUNCTE PENTRU TRICOUL VIOLET (sprinturi finale), PREMIU ACORDAT DE ZIARUL „SPORTUL" : 1. Wanzlik 29 p, 2. Andresen 18 p, 3. Patzig 16 p, 4. Hezard 16 p, 5. Donk 13 p, Șt. Suciu 13 p.

RETROSPECTIVĂ

Cluj — Oradea face parte din grupul etapelor clasice ale înconjurului ciclist, urcușul Piatra Craiului constituind punctul său nevralgic. S-a desfășurat prima dată în 1936, fiind consemnată victoria iugoslavului Stepan Grgac, iar după 10 ani (1946) cea a francezului Marcel Watterschoot. În 1951, primul ajunge la Oradea Victor Naidin. Doi ani mai tîrziu, în 1953, N. Vasilescu — lider și cîștigător al ediției — învinge la sprint, dar locul I în etapă (desfășurată în două rate) îi revine lui C. Istrate.

În 1954, orădeanul Ion Hora cîștigă sprintul final, dar etapa (de asemenea, disputată în două manșe) îi revine lui G. Moiceanu, care va cîștiga și în 1955 această etapă (desfășurată dintr-o bucată).

În 1959, un pluton masiv se prezintă la sprintul final. Cîștigă G. Calcișcă, urmat de Ion Stoica (20 ani) — revelația cursei — și G. Moiceanu care, după 7 ani, în 1966, va obține o nouă victorie în etapa Cluj — Oradea. În 1967 cîștigă Kazimierszak (R.D.G.). În fine, anul trecut — Constantin Grigore, în aprig duel cu W. Ziegler pentru tricoul galben, îi smulge acestuia 15 sec., învingîndu-l la sprint.

Emil IENCEC

Fără cuvinte

Desen de S. NOVAC

ASTĂZI, ÎN TURUL ROMÂNIEI

ETAPA A VI-A, CLUJ — ORADEA, 155 KM. **Start festiv :** Piața Libertății — ora 13,00. **Start tehnic :** Piața Libertății — ora 13,10. **Punct de sprint :** Huedin. **Puncte de cățărare :** Păniceni și Piatra Craiului. Caravana va trece prin **Păniceni** (km 33) — ora 14,00, **Huedin** (km 50) — ora 14,27, **Piatra Craiului** (km 88) — ora 15,22, **Aleșd** (km 114) — ora 16,00. **Sosirea la Oradea** va avea loc pe stadionul Crișul, în jurul orei 17,00.

Luni, în plină duminică...

(Urmare din pag. 1)

rut cea din comuna Sintereac, unde cîțiva vîrstnici, pentru a nu pierde trecerea cicliștilor, au scos în bătătura casei măsuța pe care au întins un joc de cărți bătrînesc, poate un taroc, poate un maus. Nu lipsit de ingenuitate a fost și gestul locuitorilor din marginea Becleanului, care au sprijinit de un stîlp o placardă improvizată pe care au scris stîngaci, dar din toată inima un text lung, fără a bănui că din el, în fuga plutonului, cicliștii nu vor putea citi mai mult decît începutul: „Dragi concurenți, vă urăm...".

A fost numai aparent o etapă duminicală, o etapă a acalmiei. A fost mai curînd zi de luni în plină duminică. Dacă ați ști cîți nervi au fiert în cazanul de azi al plutonului ! Cîte atacuri începute și ratate, cîte tentative de evadare, prompt reprimate, cîte calcule raportate la beneficii posibile sau iluzorii, cîtă strategie în dorul de vînzoleală al celor din coada clasamentului, cîtă înțelepciune tactică la cei din frunte, cîtă cheltuială de efort — adesea inutilă în intenția de a face totul singur — la dinamovistul berlinez Wanzlik, cîtă prudență în așteptarea lui Moiceanu, cîtă ambiție la francezi pentru a-l talona pe Hezard, cîte vane încercări de a se desprinde solitari la micuțul olandez Prinsen și la înaltul norvegian Andresen, cît necaz la Bombonel Ciocan care sparge pentru a doua oară atunci cînd fericirea era atît de aproape...

Dacă și după acest sumar al impresiilor noastre de azi cineva mai crede că a fost o etapă a platitudinei duminicale, acela să se adreseze celor doi cicliști elvețieni care țineau probabil la un week-end adevărat și au început petrecerea sîmbătă seara în parcul cu veverițe din Vatra Dornei, pentru a o încheia duminică pe o pajiște dintre Gherla și Cluj. Referințe despre odihnă în altă parte a caravanei nu se pot primi.

PRINTRE ROȚI ȘI PEDALE

● Printre cei care adoră ciclismul, se află și poetul de limbă germană Franz Bulhard. În ultimii ani, el a fost nelipsit din caravana marilor curse cicliste de la noi. Reținut de treburi profesionale, la această ediție a „Turului" n-a putut fi prezent. Și-a satisfăcut, totuși, pasiunea, urmărind o singură etapă. Pentru aceasta, a călătorit, însă, o noapte pînă la Galați și în noaptea următoare a plecat de la Bacău : la București. Este o dovadă de pasiune.

● *Fabrica de biciclete „Carpați" — singura fabrică de biciclete din țara noastră — nu este capabilă, însă, de un asemenea gest. Deși invitată insistent, cînd de fapt ar fi trebuit să insiste să fie invitată, fabrica (în fapt conducerea ei) nu și-a trimis nici de această dată delegați care să-i prezinte produsele pe traseu. Poate va folosi — pentru reclamă — prilejul vreunei expoziții de modă...*

● Paul van de Kerckhove, ciclistul belgian cu cea mai bună carte de vizită în această cursă, are o poziție modestă în clasament : locul 37, la aproape zece minute de lider. Antrenorul său nu se impacientează, însă : *„Kerckhove va face treabă bună în această cursă !"* Am descoperit și pe ce se bazează optimismul său. După această competiție, rutierul belgian vrea să treacă la profesionism și, așa cum este și firesc, va trebui să onoreze palmaresul cu încă o performanță pentru a da greutate semnăturii. Numai să-l lase și „puștii" care au prins gustul victoriei !

● *Comisia antidoping a comunicat rezultatul primului control efectuat : toate rezultatele — negative. Așadar, o notă bună în plus pentru rutieri care — în condiții corecte — reușesc să facă o cursă atît de frumoasă, atît de palpitantă. Deci, se poate !*

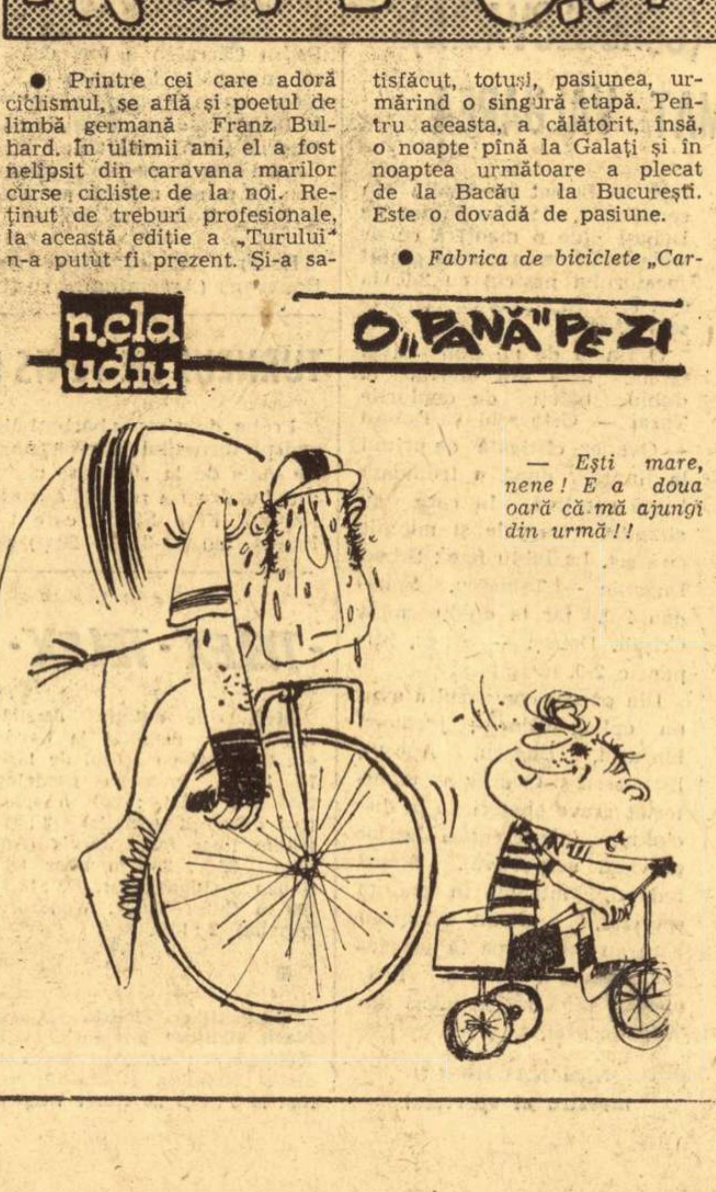

WANZLIK — BIS

Ceea ce n-a reușit acum doi ani în orașul de pe Someș, Emil Rusu, liderul și cîștigătorul Turului '67, s-a dovedit perfect posibil pentru actualul fruntaș al competiției, acest atlet de 24 de ani care face să crească de la zi la zi uimirea și stima față de calitățile sale sportive.

Victorios la Bacău, al doilea la Vatra Dornei, blondul Wanzlik a „recidivat" cu dezinvoltură pe stadionul din Cluj, într-o etapă relativ calmă, ca profil și desfășurare. Deși, după cum s-a mai spus, activitatea sa de rutier însumează... un singur sezon, prezența prestigioasă pînă în momentul de față într-o întrecere de calibrul celei în curs atestă calități ieșite din comun. Wanzlik — rețineți numele — este, cu siguranță, un vrednic descendent al familiei cicliste atît de remarcabil reprezentată pe șoselele internaționale de către Schur, Ampler, Brüning și alți maeștri ai sportului amator cu pedale.

Duminica aceasta, între Bistrița și Cluj pe o vreme amestecată și în circumstanțe adeseori vitrege, tricoul galben a ripostat energic repetatelor tentative de evadare întreprinse mai ales de adversarii din echipa Oubron, izbutind să ajungă la destinație cu trofeul recucerit în după-amiaza precedentă și să-și majoreze spectaculos avansul asupra urmăritorilor. Derulînd din mers finalul echipei, ne venea greu să credem că Wanzlik va rezista terțetului francez, animat de inepuizabilul Hezard, principal candidat la „Lîna de aur". Și totuși, cu un efort magnific, omul nr. 1 a intrat primul pe pista de zgură, adăugînd un nou și binemeritat succes palmaresului său în Turul României ediția '69.

Îl vom urmări în continuare, cu interes crescînd și cu justificată încredere.

Tiparul I. P. „Informația", str. Brezoianu nr. 23—25, București

40368

PROLETARI DIN TOATE ȚĂRILE, UNIȚI-VĂ!

Redacția și administrația: str. Vasile Conta nr. 16, tel. 11.10.05, interurban 72 și 286. Telex sportrom buc. 180.

sportul

4 pagini 30 bani

Anul XXV — Nr. 584 (6018) ZIAR AL CONSILIULUI NAȚIONAL PENTRU EDUCAȚIE FIZICĂ ȘI SPORT Marți 24 iunie 1969

TURUL ROMÂNIEI

VASILE TUDOR PE PRIMUL LOC LA ORADEA

ECHIPA FRANȚEI A TRECUT ÎN FRUNTEA CLASAMENTULUI GENERAL

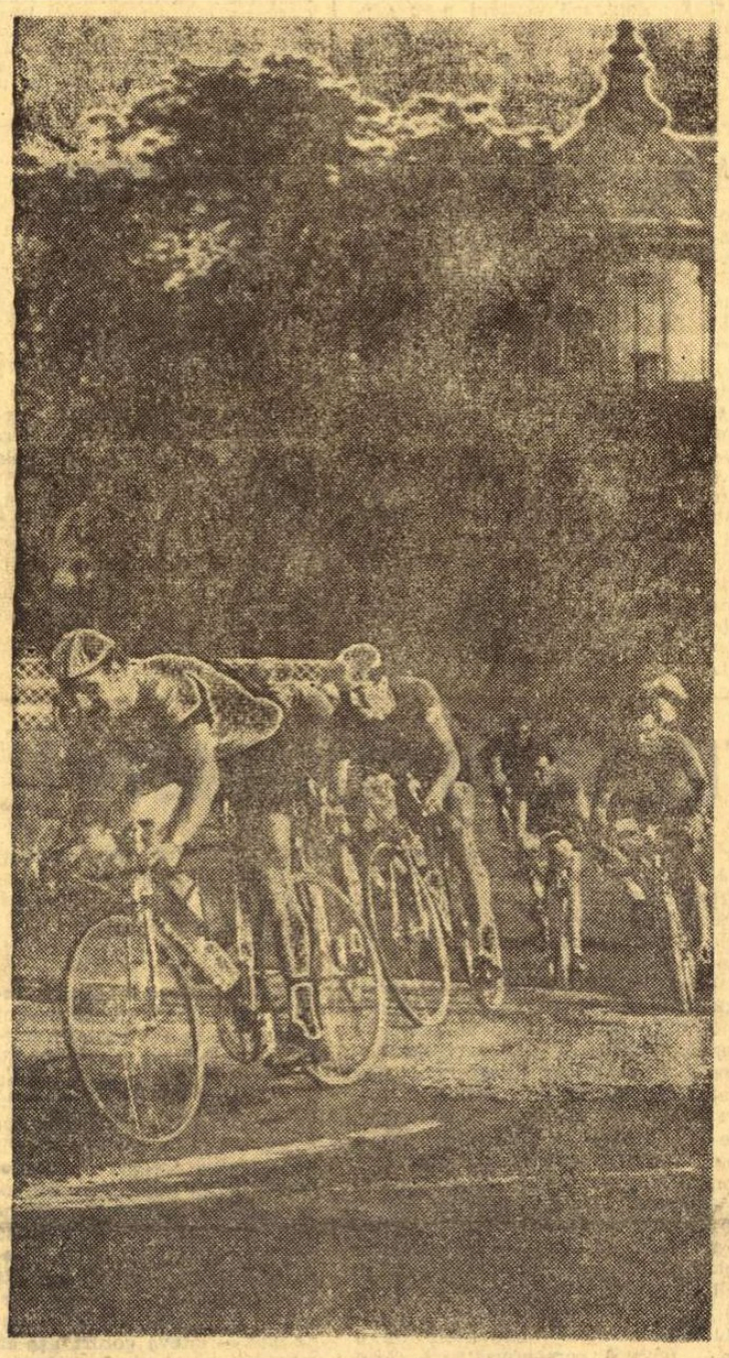

Primii alergători intră pe stadionul Crișul din Oradea

● **Robert Oubron ne-a oferit o surpriză**

● **Purtătorul tricoului galben, aflat în dificultate, s-a salvat în ultima clipă** ● **Evadări spectaculoase pe pantele Pănicenilor și Pietrei Craiului**

Citiți cronica în pag. a 4-a

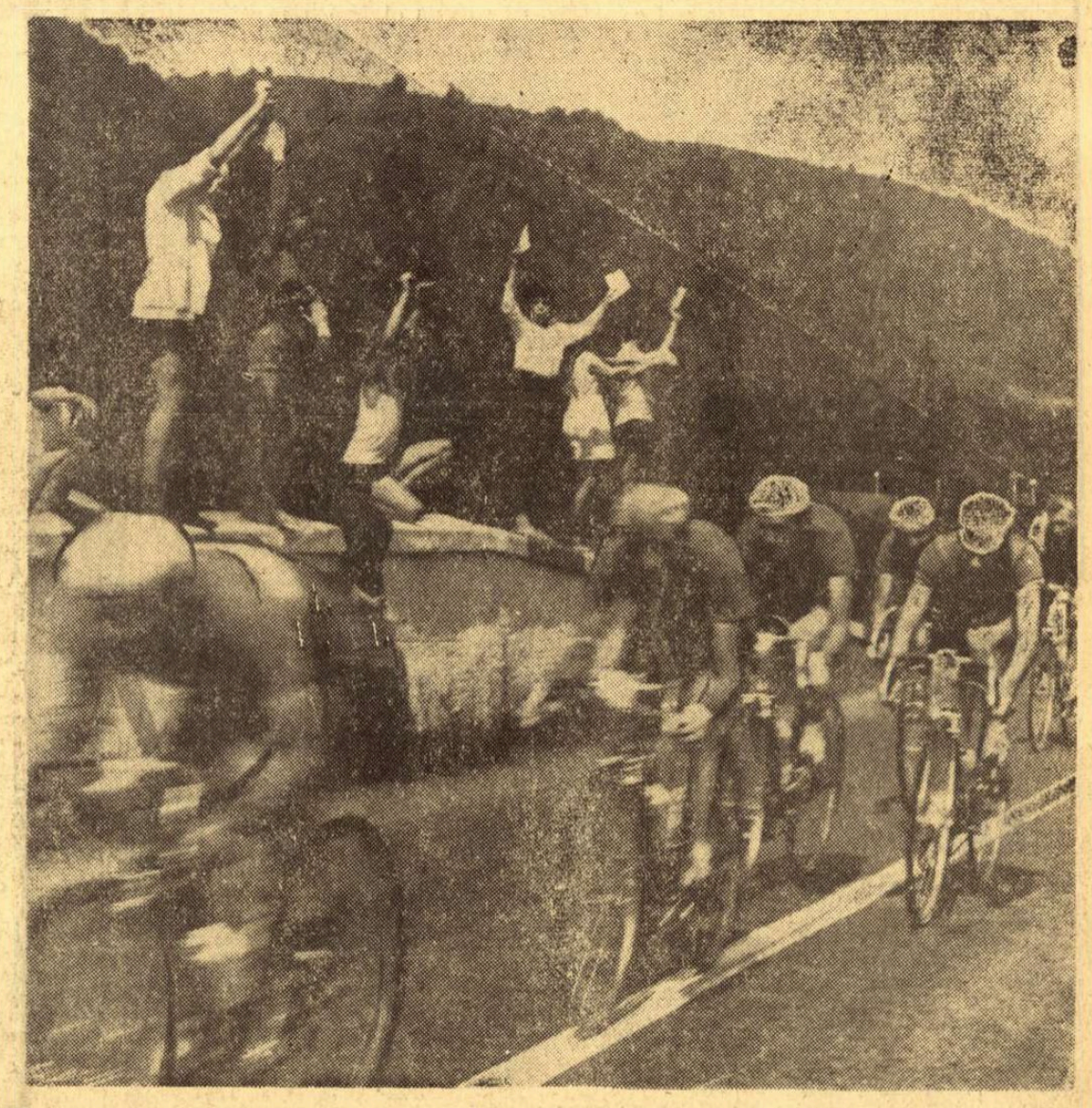

În plină viteză la coborîrea de pe culmea Pănicenilor

Duminică, în plină zi de luni

Vom începe să încurcăm zilele săptămînii, dar împrejurările ne silesc. Azi, în prima zi a săptămînii, județul Bihor ne-a demonstrat cîtă forță de atracție poate avea un Tur ciclist, în așa măsură încît să transforme fulguranta sa trecere prin localitate într-o adevărată sărbătoare, în așa măsură încît să ți se pară că în plină zi de luni este mai curînd duminică. Încă din comuna clujeană Căpuș, unde năframele multicolore erau etalate pe garduri, plutea ceva festiv în aer. Dar apoi, de pe urcușul îndrăcit al Pietrei Craiului pînă la Oradea, drapelele românești pavoazate pe sub streșini, casă lîngă casă, ne-au dat sentimentul unei veritabile sărbători. La Corniței și Borod, la Gheghie și Lugașul de Jos ca și în orășelele industriale Aleșd și Tileagd, cicliștii au simțit din ospeție, primiți, chiar și în grabnica lor trecere, de gazde bune, inimoase și recunoscătoare pentru spectacolul admirabil pe care îl oferă caravana multicoloră, cu spițele strălucind în soare, cu tricourile concurînd curcubeul. Credem că de pe acum, nu numai orașul de pe malurile Crișului Repede, ci întreg județul Bihor a luat o serioasă opțiune pentru concursul gazdelor. Oradea și-a anunțat prezența cu 7 km înainte de intrarea în oraș, printr-o mare eșarfă întinsă la înălțime de-a latul șoselei, pe care erau cuvinte de bun sosit pentru cicliști. Apoi, pînă în apropierea stadionului Crișul, ghirlande de steguleți au împodobit municipiul, iar pe marginea bulevardelor distanțele pînă la sosire erau marcate cu plăcuțe joase, special plasate la nivelul capetelor aplicate pe ghidon, ale cicliștilor.

Ultimul kilometru a fost marcat din 100 în 100 de metri. Spectatorilor de pe stadion li s-au oferit, în așteptarea caravanei, un

(Continuare în pag. a 4-a)

Reportaj de VICTOR BĂNCIULESCU

CLASAMENTE

VASILE TUDOR

CLASAMENTUL ETAPEI A VI-A, CLUJ — ORADEA, 155 KM (media orară 41,350 km): 1. TUDOR 3h.45:54 (cu bonificație 3h. 45:21), 2. Wanzilik 3.45:54 (cu bonificație 3h.45:39), 3. Șt. Suciu, 4. Cernea, 5. Andresen, 6. Grigore, 7. Sofronie, 8. Menard, 9. Mollet, 10. Benjamins, 11. Huster, 12. Vermeeren, 13. Hezard, 14. Ziegler, 15. Realfsen, 16. Alary, 17. De Blaere, 18. Vercauter, 19. Nemțea-

(Continuare în pag. a 4-a)

A FI MODERN

Nu rareori poposind în orașele mai mari sau mai mici ale țării, atenția ne-a fost captată de atmosfera celor mai recente performanțe ale modei și ale comerțului — barurile, cafenelele și cochetele braserii, de ambianța lor intimă și de populația care le frecventează. Vă veți întreba, poate, ce legătură are această chestiune cu profilul ziarului. Vă veți întreba, desigur, ce legătură poate exista între bar, de pildă, și sport. Aveți dreptate. Nu există. Dar tocmai pentru că nu există ne-am gîndit să ne referim la caracterul lor opus. Nu vom începe cu înșiruirea avantajelor pe care le prezintă exercițiul fizic, mișcarea pentru sănătatea biologică și intelectuală a omului modern. Integrarea sportului ca o necesitate în viața societății, călăuzirea omului către stadioane, bazine, munți sînt preocupări ce-și fac simțite permanent prezența în publicațiile noastre și străine, sînt adevăruri confirmate de știință, sînt teme care preocupă în cel mai înalt grad pe sociologii contemporani.

Deci, acordînd credit total tezelor oamenilor de știință (și rememorînd propria-ne experiență în acest sens), să trecem enunțurile de mai sus (și ceea ce derivă din ele) în sfera axiomatică.

Să ne referim puțin, așadar, la influența barurilor și cafenelelor asupra unei părți a tineretului. Ca orice modă — am observat în discreta noastră investigație — ele exercită tentații, hipnotizează, fascinează prin insolitul lor. În Constanța, Sibiu, Brașov, Iași, Timișoara, Arad, Cluj, Bacău, Tg. Mureș, Ploiești etc., cafenelele — după-amiază — barurile și braseriile ultramoderne — noaptea — au devenit — după exemplul, împins la exagerare chiar, al Capitalei — locuri de trîndăvie, locuri unde moda creează obișnuința, iar obișnuința, viciul. Cine sînt tinerii cu figuri livide consumînd fără noimă cafele, gin sau „Campari", manevrînd cu eleganță Kent-ul sau Pall-Mall-ul ore în șir pe scaunele comode ale braseriilor, de luni pînă sîmbătă? Chestionările noastre au avut rezultate aproape identice: veșnicii candidați la facultate care își storc de bani părinții credili și sentimentali, făgăduindu-le că merg să învețe la prieteni și că vor lua cu siguranță examenul (viitor) de admitere, tineri salariați scăpați de sub supravegherea familiei, snobi de toate provenientele. Trist este faptul că de acești tineri care nu înțeleg de fel ce înseamnă a fi modern, nu se ocupă nimeni, nu sînt atrași spre terenurile de sport. Trist este că mulți părinți îi țin departe de activitatea sportivă, pe care ei înșiși o discreditează, îngăduindu-le — uneori — să... asculte puțină muzică la tonomatul barului, sugerîndu-le acel dolce farniente al cafenelelor. Trist este că puține organe locale (U.T.C., sindicale, inspectorate de învățămînt, consilii pentru educație fizică și sport) se alarmează în fața acestei situații. Într-o zi de luni, ca să luăm un exemplu, cafenelele, barurile și braseriile Sibiului erau arhipline, iar pe toate bazele sportive domnea pustiul. Cum rămîne atunci cu „lipsa bazelor sportive" reclamată cu atîta insistență? Poate că actiunea mai fermă și neîntîrziată ar duce la crearea unor altfel de fascinații — utile vieții, sănătății și viitorului întregului tineret — făcîndu-l să înțeleagă mai bine ce înseamnă a fi modern, a prețui viața.

Aurelian BREBEANU

DESFĂȘURAREA CAMPIONATELOR DIVIZIONARE ÎN DEZBATEREA COMITETULUI F.R.F.

● ***Bilanțul este, în general, satisfăcător***

● ***Îmbunătățiri calitative în evoluția echipelor, dar se mai mențin încă destule deficiențe***

Așa cum s-a anunțat sîmbătă, în prima zi a ședinței Comitetului federației de fotbal, a fost analizată desfășurarea campionatelor, recent încheiate, ale diviziilor A, B și C, precum și a celui de tineret-rezerve. Raportul, prezentat în numele Biroului federal de către tovarășul Ion Balaș, vicepreședinte al F.R.F., ca și discuțiile ce au urmat pe marginea lui, au scos în evidență atît aspectele pozitive, cît și deficiențele care s-au manifestat în legătură cu organizarea acestor competiții, nivelul jocurilor, comportarea echipelor și jucătorilor, arbitrajele prestate etc.

Raportul a apreciat bilanțul ultimului an competițional ca satisfăcător, mai apropiat de nivelul așteptat, obiectivele propuse de federație fiind susținute și realizate mai bine decît în anii precedenți.

În cele trei campionate (A, B și C), au fost înscrise 192 de echipe, față de numai 98 cîte au participat la ediția din anul trecut. Această dublare a numărului de echipe a dus la o densitate sporită a calendarului, care a programat în diferite perioade cîte două meciuri săptămînal. În consecință, jucătorii cei mai solicitați au susținut peste 60 de meciuri (socotindu-le și pe cele internaționale), o cifră apropiată de aceea din alte țări cu fotbal avansat.

Pe fondul acestei activități sporite, s-au constatat și sensibile îmbunătățiri calitative în evoluțiile multor echipe, nivelul mediu al jocurilor depășindu-l pe cel din anul competițional trecut. Progrese evidente s-au remarcat, îndeosebi, la U.T.A., Dinamo Bacău, Crișul și, în retur, chiar la Vagonul. De-a lungul campionatului s-a

I. MITROFAN

(Continuare în pag. a 3-a)

Ședință festivă la C.N.E.F.S.

75 de ani de la instituirea Jocurilor Olimpice moderne

Cu prilejul împlinirii a 75 de ani de la instituirea Jocurilor Olimpice moderne, la sediul C.N.E.F.S. a avut loc ieri o ședință festivă, în cadrul căreia tov. Anghel Alexe, președinte al Comitetului Olimpic Român și președinte al C.N.E.F.S., a rostit o alocuțiune, subliniind semnificația acestui eveniment. În continuare, tov. Al. Șiperco, membru al Comitetului Internațional Olimpic, i-a informat pe cei prezenți despre lucrările sesiunilor C.I.O. de la Lausanne și Varșovia. În încheiere, tov. I. Tulpan, vicepreședinte al C.O.R., a invitat pe reprezentanții federațiilor să colaboreze mai strîns cu C.O.R în vederea stabilirii unor repere utile pentru viitorul sporturilor respective

Turneul de șah de la Sinaia

SINAIA, 23. — În a 6-a rundă a turneului internațional feminin de șah de la Sinaia s-au înregistrat numai remize, cu excepția partidei dintre Rodica Reicher și șahista bulgară Gheorghieva, care s-a întrerupt: Nicolau—Kușnir, Veroczi—Szota, Perevoznic—Heemskerk, Teodorescu — Dobson, Jifkovici—Pogorevici și Keller Hermann—Eretova.

În fruntea clasamentului se găsesc acum Kușnir (U.R.S.S.), Keller Hermann (R.D.G.) și Veroczi (Ungaria) cu cîte 4 p, urmate de Reicher (România) — 3½ (1) p și Pogorevici (România) — 3½ p.

MÎINE, ÎN CAPITALĂ:

STEAUA — SELECȚIONATA ARMATEI AUSTRIECE, LA BOX

Miercuri, de la ora 19 se va disputa pe stadionul Olimpia (șos. Vitan) o interesantă întîlnire internațională de box între formația Steaua și Selecționata Armatei austriece. Oaspeții vor deplasa la București cîțiva pugiliști de prim rang, cum sînt Zauner și Koglbauer (campioni ai Austriei), Gaudenzi (campion al Tirolului), Pichler (locul I în campionatul orașului Salzburg) etc.

DE PE PISTELE DE ATLETISM

● Duminică, la Constanța, este programată întîlnirea dintre echipele feminine ale României și R.F. a Germaniei. La startul diferitelor probe vor fi prezente o serie de autentice stele ale atletismului internațional, între care cîteva medaliate la ultima ediție a J.O.: **Viorica Viscopoleanu, Lia Manoliu, Ileana Silai, Mihaela Peneș, Liesel Westermann, Ingrid Becker.**

● În recentul concurs internațional de la Berlin, atleții români au realizat următoarele rezultate: **3 000 m obst.**: 1. D. Hartmau (RDG) 8:45,0, R. Bite (URSS) 8:47,2, **Gh. Cefan (România) 8:48,8. O. Scheible (România) 8:53,3**; **disc**: L. Milde (RDG) 61,12, **I. Naghi (România)** 58.36; V. Jaras (URSS) 56,84, D. Thorith (RDG) 56,62, U. Brembach (RDG) 56,32. De menționat că învinșii lui Naghi sînt creditați cu performanțe de peste 61 m, iar Thorith este campionul european al probei. La disc femei, probă în cadrul căreia Liesel Westermann a doborît recordul lumii (62,70), pe locurile următoare s-au clasat: K. Iligen (RDG) **59,74**, L. Muravieva (URSS) 58,54, I. Solonțeva (URSS) 57,58, C. Spielberg (RDG) — campioană europeană — 57,12.

● La Lublin a avut loc o întîlnire între echipele județului Neamț și cele ale voivodatului Lublin (Polonia). Meciul a fost cîștigat de gazde cu 99—69 la băieți, și 57,5—55,5 la fete. Dintre atleții români, o impresie frumoasă a lăsat **Constantin Nemeș**, victorios în 4 probe: 100 m — 11,2, 200 m — 22,1, 400 m — 49,0, 400 mg — 54,3. Alte rezultate: 200 m F: **Mariana Filip** 25,0; 3 000 m obst.: **Mihai Pădureru** 9:14,2; 4 x 400 m F: **Neamț** 4:01,5 (la 0,5 s de recordul țării).

● În baza înțelegerii intervenite între federațiile de atletism din România și Slovacia, întîlnirea dintre reprezentativele de juniori și junioare ale celor două țări va avea loc la Ploiești, în zilele de 24 și 25 august a.c.

● Campion de decatlon al Capitalei a devenit rapidistul **Viorel Cristescu** cu 5 549 p. La juniori, pe primul loc s-a clasat Al. Pușcașu (SSA) cu 4 883 p. **(N. D. NICOLAE** — corespondent)

BURNIȚĂ LA „CĂMIN", SOARE ȘI SCHI PE VALEA ALBĂ

În fața burniței care nu mai contenea în jurul Căminului Alpin, seniorii care trebuiau să participe la etapa a II-a a concursului de schi dotat cu „Cupa Valea Albă" s-au „speriat" și au renunțat să mai urce la locul de întrecere. În aceste condiții, competiția s-a desfășurat numai în prezența juniorilor care au beneficiat de o zăpadă excelentă și o vreme.. însorită. După o dispută interesantă, victoria la slalom special (traseu cu lungime de 250 m, 125 m diferență de nivel și 30 de porți) a revenit lui Peter Danek (Dinamo) la juniori mici și lui Stelian Lenț (Caraimanul Bușteni) la juniori mari. În fotografie, o inedită imagine din timpul concursului.

Text și foto: E. RONNE

BAZAR HEBDOMADAR

UTOPIE ?

Mă întreba un prieten, după ce citise acest foileton : „De ce nu-l trimiteți la „Scînteia", sau la „România liberă", sau la „Făclia", ziar care apare — în zeci de mii de exemplare — la Cluj. Problema mi se pare deosebit de importantă și, fără a subaprecia „Sportul" (pe care îl citesc zilnic), mă gîndesc că, poate, în altă publicație foiletonul ar avea un mai mare ecou". *Totuși, acest foileton aparține „Sportului" dintr-o mie de motive, plus unul. Pe acest* unul *mizez eu. Prietenul în cauză pare a nu ști că foarte numeroși dintre edilii orașelor și satelor citesc cu precădere „Sportul" și multe dintre cele descifrate acolo au șanse de a se materializa. Așadar, iată despre ce este vorba.*

Zilele trecute, cineva îmi relata discuția ce o purtase cu deputata din cartier. Îl asigura că, pe cîteva străzi, era rezolvată problema gălăgiei făcută — la ore necuviincioase — de jocurile copiilor. Adevărat, alungați de pe cîteva străzi, copiii s-au mutat pe altele, în apropiere — locuri unde vocile ce-i vor alunga și de aici abia încep să se facă auzite. Și cînd te gîndești că, în chiar același cartier, chiar în zona despre care mi se povestea, există părculețe — deocamdată macerate de neglijență — unde, cu un minim de efort financiar, se pot amenaja microterenuri de fotbal, se pot planta panouri pentru baschet, nu de altceva, numai pentru faptul că pușlii noștri nu rămîn mereu la vîrsta lopățicii și a nisipului. Dar să lărgim ideea. Cunosc în numeroase orașe din țară, microraioane unde blocuri noi simbolizează atenția deosebită ce se acordă elementarei necesități ca familiile să locuiască în bune condiții. Adesea, aceste microraioane impresionează prin suplețea gîndirii urbanistice, prin consonanța, ușor descifrabilă, dintre construcții și viața modernă. Dar dacă gîndirea urbanistică a proiectanților acestor noi orășele se diversifică rodnic spre a satisface multiplele preocupări ale locatarilor, mi-e teamă că încă mai neglijează un aspect — poate nu singurul — important. Proiectele arhitecților noștri prevăd, în toate aceste micro-raioane și părculețe în care să vibreze susurul împăcat al arborilor, părculețe unde copiii mici și pensionarii se amuză sau se reconfortează. Am, însă, convingerea că, exact aceiași arhitecți, în proiectele lor ar putea integra micro-terenuri de sport. Făcînd această operație nu ar fi necesare cheltuieli coplești-toare. Dimpotrivă. Și atunci ar înceta strigătele și apostrofările — și, vai, ce multe sînt ! — care, ele însele, fac mai multă gălăgie decît chiar gălăgia copiilor amatori de sport. Oare nu ar arăta mai în consonanță cu viața modernă viitoarele microraioane unde și sportul și-ar avea spațiul său organizat ?

Al. CĂPRARIU

P.S. Nu știu cum o fi în alte părți, dar am auzit că la Cluj ar fi, aproximativ, 300 de profesori de sport și sub 200 de sportivi caracterizați ca „de performanță". Dacă-i așa, atunci este exact ca în literatură : mai mulți critici decît scriitori.

FINALELE CAMPIONATELOR NAȚIONALE ALE ȘCOLILOR PROFESIONALE

FOTBAL
Începe să se facă lumină

Ziua a II-a a finalelor de fotbal a produs primele clarificări. Șc. prof. S.N. Constanța, a pierdut, cu 1—0 (1—0), meciul cu echipa Șc. prof. metalurgice din Hunedoara, ieșind astfel din cursa pentru titlu. Realizator-Diaconu.

Cealaltă pretendentă la titlul de campioană, formația Grp. șc. comercial „N. Kretzulescu" București n-a reușit decît un meci nul, 2—2 (1—1), în compania fotbaliștilor de la Șc. prof. Nicovala-Sighișoara. Au înscris : Poenaru și Vasile, respectiv Puiu și Vlad.

În schimb, echipa Grp. șc. miner Baia Mare și-a mărit șansele de a cuceri titlul de campioană, realizînd luni, cea de a doua victorie consecutivă, în dauna formației Grp. șc. de construcții Tg. Jiu. Scor 2—0 (1—0). A marcat Varga (2).

În aceeași situație se află și echipa Grp. de construcții montaj București, învingătoare cu scorul de 3—0 (2—0) asupra fotbaliștilor de la Grp. șc. „I. Rangheț" București. Realizatori : Stan (2) și Simescu.

Una dintre echipele care au intrat luni în turneu a terminat în avantaj. Este vorba de cea a Șc. prof. constr. chimice Pitești, cîștigătoare cu scorul de 2—0 (0—0) asupra echipei Grp. șc. prof. forestier Tg. Jiu. Au înscris Stănescu și Ungureanu. În ultimul meci, un rezultat de egalitate, 1—1 (1—0), consemnat între formațiile Șc. prof. M.I.A. Roman și Șc. prof. auto București. Autorii golurilor : Chiriță (Roman) și Moldoveanu (Buc.).

ATLETISM
Cinci recorduri

După o zi atletică, în care rezultatele nu au excelat, cea de a doua zi a oferit momente de reală satisfacție : au fost doborîte cinci recorduri ale școlilor profesionale și s-au stabilit numeroase alte performanțe.

Iată campionii : BĂIEȚI : *400 m* — Gh. Ropotă (București) 51,4; *1500 m* — N. Dumitru (București) 4:07,3; *greutate 6 — kg* — V. Pop (București) 14,12; *greutate 5 kg* — P. Carpenco (București) 13,68; *1000 m* — N. Lazăr (Ploiești) 2:40,1; *3 000 m* — D. Nicolae (București) 8:52,0; *ștafetă 4×100* — N. Mihai (Reșița), F. Stoian, V. Pitrop, I. Cotorobaie (ultimii trei din București) 43,8; *80 m* — S. Leș (Dej) 9,6; *100 m* — N. Mihai (Reșița) 11,0; *disc 1 kg* — P. Carpenco 43,82; *triplusalt* — M. Pletea (Ploiești) 13,55 ; *prăjină* — C. Anton (Ploiești) *3,85; 4×400* — M.I.C.M. 3:31,1; *suliță* — E. Dronca 50,70; *înălțime* — I. Moga (Tg. Mureș) 1,80; FETE: *60 m* — Florica Ghiță (București) 8,1; *80 m g* — Niculina Manea (București) 12,1; *100 m* — Alexandra Stanciu (București) 13,6; *800 m* — Alexandra Stanciu 2:23,8; *disc* — Miliana Micu (București) 41,70 ; *suliță* — Elena Maier (Oradea) 36,66; *4×100 m* — (Constanța Ion, Maria Geogloman, Florica Ghiță, Niculina Manea) — București 53,2; *lungime* — Elena Niță (București) 5,43.

„CUPA CAMPIONILOR EUROPENI"

Se apropie startul ediției inaugurale a „C.C.E." la popice. 8 echipe împărțite în trei grupe își vor disputa întîietatea în zilele de 28 și 29 iunie în prima etapă a competiției, după următorul program : BUDAPESTA : *Postar Split* (Iugoslavia), *Olimpia Reșița, Vasas Budapesta ;* INNSBRUCK : *Dinamo Bratislava, B.S.G. Bruna Halle, Sport Verein Innsbruck ;* EPPELHEIN (R.F.G.) — *Real Abatoir Strassbourg, K. C. Bozen Zanin* (Italia). Campioana Elveției a anunțat că se retrage din concurs. Se joacă contra scor, fiecare echipă făcînd oficiul de gazdă. Celelalte etape sînt programate la 5-6 (a II-a) și 12-13 iulie (a III-a). Învingătoarele celor trei grupe se vor întîlni — după aceeași formulă — pentru desemnarea cîștigătoarei trofeului.

Popicarii reșițeni s-au pregătit intens în vederea apropiatelor întreceri. Antrenorul (și în același timp jucător al echipei Olimpia), Ion Micoroiu va folosi în mod sigur la Budapesta pe C. Rădulescu, Ilie Băieș și Alexandru Mayer, urmînd ca după un ultim concurs de control să se stabilească asupra celorlalți doi jucători ai formației.

Junioarele Gioconda Pinzaru și Irina Ciocmata se afirmă

Ultima zi a campionatelor republicane de călărie, etapa I, a programat probele de juniori pînă la 16 și 18 ani. La juniori mici (22 de concurenți) victoria a revenit Giocondei Pinzaru (C.S.M. Iași) cu calul Lăcătuș, care a cîștigat detașat. La juniori mari (15 concurenți), Irina Ciocmata (Steaua), cu calul Păunaș, a reușit să-și adjudece victoria după un baraj cu N. Filip (C.S.M. Sibiu). Etapa a II-a a campionatului se va disputa la Mangalia între 9 și 13 iulie.

MOZAIC BASCHETBALISTIC

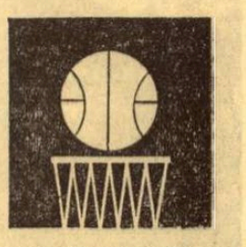

● Echipa de junioare a României pleacă miercuri în Ungaria pentru a susține două meciuri în compania reprezentativei țării gazdă și încă unul împotriva unei selecționate. În continuare, sportivele noastre vor evolua în Cehoslovacia. Din lotul care se deplasează fac parte, printre altele : Tatiana și Liliana Rădulescu, Mariana Moldovan, Gabriela Ionaș, Maria Roșianu, Doina Buga, Viorica Balai, Rodica Marinescu, Clara Szabo, Maria Anmacof, Ștefania Basarabia. Antrenori : Gh. Benone și Maria Costache.

● Cucerind în 1968 titlul de campioană la juniori, echipa Școlii sportive din Constanța (antrenor Al. Petrică) și-a cucerit dreptul de a lua parte la Cupa balcanică (22—28 iulie) rezervată acestei categorii de jucători. Întrecerea va avea loc în Iugoslavia, la Kraljevo. Constănțenii vor deplasa următorul lot : V. Răileanu, C. Cernat, A. Spînu, V. Pasca, Gh. Milea, M. Popa, M. Dorneanu, D. Dumitru, R. Marinescu, V. Butue, G. Bengeanu și V. Zdrenghea.

● Între 1—7 iulie, la Constanța (băieții) și la Cluj (fetele) se vor disputa turneele finale ale criteriului național al juniorilor II (născuți în 1952 și mai mici). S-au calificat formațiile școlilor sportive din Timișoara (prof. N. Băsteanu), Cluj, (prof. V. Mureșan), Mediaș (prof. O. Șerban), Pitești (prof. N. Delcuiescu), Suceava (prof. V. Păun) și Farul Constanța la băieți, și cele ale școlilor sportive din Deva (prof. St. Popescu), Satu Mare (prof. Gabriela Both), Gheorghieni (prof. T. Bazilides), Giurgiu (prof. A. Angelescu), Constanța (prof. Maria Popovici) și Cluj (prof. H. Pop) la fete. S-au mai calificat cîte două echipe din Capitală, al căror nume nu a fost comunicat încă (!) federației de specialitate.

Încercări-transformări

ANALIZA SUCCESULUI — BAZĂ A REEDITĂRII LUI

Așadar, rugbyul românesc, a reușit confirmarea oficială a valorii sale, adjudecîndu-și — prin victoria asupra reprezentativei Poloniei — „Cupa Națiunilor — F.I.R.A." ediția 1968—1969. Succes de prestigiu, dacă ținem seama de valoarea celei mai puternice competitoare, reprezentativa Franței, pe care, cu plăcere reamintim, naționala noastră a învins-o în decembrie, anul trecut, după un meci memorabil atît ca manieră de joc, cît și ca evoluție a scorului. De fapt, acela a fost meciul a cărui învingătoare determina practic cîștigătoarea competiției, întrucît greu s-ar fi putut imagina realizarea unei surprize din partea celorlalte participante din grupa A, Cehoslovacia și Polonia.

Revenind, însă, la ultimul act al „Cupei Națiunilor", în care același „XV" victorios asupra Franței a învins la un scor categoric (40—11) Polonia, să ne oprim puțin asupra evoluției sale, ce pare să fi readus în actualitate caracteristici, dar și carențe ale școlii românești de rugby. Previziunile specialiștilor anunțau tactic un meci exclusiv de atac al națională noastre, ce trebuia să se descurce în fața unei apărări atletice și în permanență supranumerice a adversarului, cum de fapt s-a și întîmplat. Dar și aici a fost poate cea mai evidentă eroare comisă de jucătorii noștri în teren. Preferarea atacului nu permite în nici un moment relaxări, atunci cînd te găsești în situație de apărare. Apărarea-presing, valabilă și recomandată astăzi în toate jocurile sportive, element de prim pas pentru un nou atac — de fapt contraatacul — a fost, dacă nu inexistentă atunci foarte rar executată. Urmarea : pe lîngă faptul că s-au primit două încercări, am fost obligați să atacăm în special din poziții fixe (margine — grămadă), facilitînd evident sarcinile apărării adverse.

Susținerea și încadrarea purtătorului de balon (principiu vital al rugbyului autentic), rar respectată de ambele compartimente, a imprimat jocului înaintării aspectul de încleștări, cu rezolvări individuale greu de finalizat, în timp ce jocul treisferturilor, nesusținut, a părut neputincios. Cele cîteva acțiuni clare, susținute și penetrante ale înaintașilor, continuate în viteză de liniile dinapoi, avînd la dispoziție un teren dezaglomerat de apărătorii adverși, au demonstrat din plin eficiența principiului amintit, încercările lui Nica și Suciu (prima) fiind un rezultat firesc al acestor acțiuni.

Un alt aspect ce vine, de fapt, în ajutorul respectării aceluiași principiu se desprinde din modul în care fiecare jucător din teren participă prin ponderea sa la consumarea efortului total al echipei. Referirile cele mai evidente se fac asupra aripilor treisferturi și fundașului. În condițiile actuale ale jocului, aripa — parte închisă — pentru a nu fi simplu figurant pe teren, va trebui să participe, obligatoriu, efectiv sau prin poziție, la crearea supranumericului, atît în atac, cît și în apărare. Fundașului, pînă acum jucătorul cu cele mai lungi și mai sigure lovituri în margine, fiindu-i reduse prin regulament posibilitățile de a se folosi de calitățile amintite, îi va fi preferat un jucător de viteză, cu reale calități de atacant, dar și bun apărător, astfel încît încadrarea sa, printr-o bună conlucrare cu aripa părții închise, să se permanentizeze. Or, în jocul național, au fost rare participările acestor jucători încadrați, atît în atac, cît și în apărare.

Fără să micșorăm cu nimic din meritele învingătorilor și, deci, ale cîștigătorilor prețiosului trofeu, considerăm că o analiză reală a ceea ce mai avem de făcut, o selecție care să readucă atmosfera, cîndva existentă, a „trialurilor" făcute efectiv după formă și valoare, va reuși să imprime rugbyului nostru deplina confirmare valorică, alături de marile forțe rugbystice.

Prestigiul cîștigat pe arena internațională va trebui onorat. Calendarul competițional internațional din toamnă ne oferă din plin această posibilitate.

Paul CIOBĂNEL

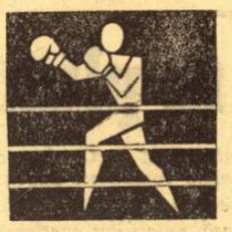

La Istanbul sau la Rotterdam sau oriunde se vor disputa viitoarele campionate continentale de box, întrecerile vor fi, mai mult ca sigur, și mai aprige decît au fost la București. Explicația este simplă. La un an după C.E. vor avea loc Jocurile Olimpice de la München, unde antrenorii țărilor participante se vor strădui să prezinte în ring echipe mai experimentate, și deci mai redutabile. Dacă la recentele dispute de la București specialiștii au avut ca țel verificarea unor pugiliști tineri, de perspectivă, în schimb la C.E. din 1971, rodajul acestora va fi asigurat. Tinerii pe care i-am urmărit și i-am aplaudat seară de seară pe ringul patinoarului, vor acumula, nedoios, mai multe cunoștințe tehnice. Pentru că, după cum s-a văzut și la a 18-a ediție a campionatelor, boxul amator se îndreaptă cu pași viguroși spre cucerirea tehnicii, acțiunile neregulamentare tinzînd să devină excepții. De altfel, în ancheta internațională întreprinsă de ziarul nostru, majoritatea specialiștilor s-au pronunțat în favoarea promovării boxului tehnic, deci a spectacolului.

Dacă ne uităm mai atent pe lista campionilor europeni de la București, vom vedea că aproape toți medaliații cu aur sînt adepți ai scrimei pugilistice, boxeri care și-au croit drum spre finale ca urmare a unor faze gîndite, a unor procedee de luptă variate. Acțiunile întîmplătoare, bazate numai pe combativitate, destructive, au lipsit din arsenalul campionilor europeni. Ne amintim de disputa Ciucă — Olech, în care, îndeosebi, reprezentantul nostru a demonstrat cunoștințe tehnice de prim rang : atacuri și contraatacuri fulgerătoare, pași înapoi și contralovituri precise, o mobilitate derutantă și o pregătire fizică ce i-a dat posibilitatea să atace susținut. Cu greu poate fi uitat și meciul dintre Tregubov și Facchetti, meci pe care boxerul sovietic l-a cîștigat magistral, ca urmare a unei înalte tehnici. Întîlnirea dintre Monea și Pozniak a relevat (în ciuda dinamismului extraordinar) calitățile de tehnicieni și tacticieni remarcabili ale ambilor boxeri. Ceilalți campioni — Gedo, Dumitrescu, Orban, Cuțov, Frolov, Meier, Tarasenkov, Alexe — au demonstrat într-o măsură mai mare sau mai mică cunoștințe tehnice avansate. Este îmbucurător faptul că arbitrii-judecători au preferat pe acei pugiliști care înclină spre tehnică, pentru că tehnica — e limpede — aparține viitorului pugilistic. Combativitatea, nedublată de o tehnică corespunzătoare, nu mai are șanse să triumfe. Am văzut pe ringul patinoarului boxeri care și-au apărat șansele cu dîrzenie (spaniolii Suarez-muscă, Setien-semiușoară, grecul Tsironis-pană, turcul Temel-semimuscă, românii Mihai Aurel-semimuscă, Ion Covaci-mijlocie mică), dar care au capotat în fața unor adversari mai subtili. Covaci a obținut, e drept, două victorii dar să nu uităm, în fața unor adversari mediocri ! Cînd a luptat în semifinală, cu italianul Facchetti, el a înclinat steagul. Mihai Aurel, cu elanul pe care i-l cunoaștem, l-a dominat net două reprize pe polonezul Rozek. Atît. Dominarea sa s-a bazat însă pe forța destructivă, pe o mare combativitate. Ea n-a fost urmarea unei superiorități tehnice. Probabil, și datorită acestui lucru arbitrii i-au refuzat victoria. Din păcate, la categoria pană am avut un reprezentant (Gh. Pușcaș) care n-a impresionat nici prin tehnică, nici prin combativitate.

NU E TOTUL SĂ FII COMBATIV !...

România s-a clasat pe primul loc în „maratonul" european, ca urmare a celor 4 medalii de aur, două de argint și una de bronz. Este un succes într-adevăr, remarcabil cu care ne mîndrim. Victoria românească situează boxul din țara noastră în rîndul „marilor puteri". Firește, nu toți boxerii au dovedit aceeași valoare. Toată stima pentru Dumitrescu și Cuțov, pugiliști care înclină spre tehnică, dar care, să fim obiectivi, încă n-au cucerit-o. Echipa națională nu este încă omogenă. În prima garnitură a țării există — de ani de zile — cîteva goluri, așa că este de sperat și de așteptat ca federația să se gîndească la primenirea echipei. Dar, pentru aceasta ar trebui ca activiștii F. R. Box să se deplaseze mai des în centre pugilistice nevizitate cam de mult (Cluj, Timișoara, Reșița, Cîmpina, Orașul Gh. Gheorghiu-Dej), și nu numai la Constanța, oricît de... tentantă ar fi noua sală de antrenamente, mai ales acum în lunile de vară.

Rezultatele recentelor campionate continentale vor trebui confirmate la ediția a XIX-a a europenelor și la J.O. de la München, pentru că, dacă ne gîndim bine, în spatele actualei echipe, mai ales la unele categorii de greutate, nu vedem încă înlocuitori de nădejde.

Romeo CALARAȘANU

UN CAMPIONAT AL CONFIRMĂRILOR ?

APARENȚE ȘI REALITĂȚI ÎN ÎNTRECEREA PENTRU DESEMNAREA CELOR MAI BUNI SCRIMERI AI ȚĂRII

Ediția din acest an a campionatelor naționale de scrimă s-a desfășurat, în general, sub semnul confirmărilor. Într-adevăr, exceptînd proba de floretă-fete, în toate celelalte regăsim în fruntea clasamentelor finale aceleași nume de anul trecut. Să vedem în ce măsură rezultatele dobîndite pe planșă au confirmat sau infirmat valoarea participanților la finalele acestor campionate.

UN EXCELENT TRIO !

Trei floretiste s-au detașat net în această ediție a finalelor : Olga Szabo, Maria Vicol și Ileana Drîmbă. În acest trio, Olga Szabo deține — pentru 1969 — întîietatea. Ea a fost o adevărată revelație : a tras cu eleganță și luciditate, calități care îi atestă marea clasă. Maria Vicol a adus și ea pe planșă aproape întreaga gamă a atributelor cu care se afirmă de mai bine de un deceniu. În principal, o tehnică bine stăpînită și o concepție tactică solidă. Iar Ileana Drîmbă ne-a demonstrat, la rîndu-i, că a atins pragul maturității în floretă. De aici, ușurința remarcabilă cu care s-a desprins în cîștigătoare, în marea majoritate a asalturilor. O constanță valorică de bun augur.

Această ierarhizare a valorilor efectuată de finale confirmă și modul de comportare al celor trei floretiste în competițiile internaționale programate în primele cinci luni ale anului ; totodată — ce-i mai important — faptul că ele rămîn elementele de bază ale naționalei în toate concursurile-test pentru mondiale.

Ce se află însă în urma trio-ului Szabo — Vicol — Drîmbă ?

În absența Ecaterinei Iencic și a Anei Ene — ambele indisponibile pe tot parcursul acestui an — finala a prilejuit o surprinzătoare (dar tonică) revenire a Adrianei Moroșan. Parcă vrînd să infirme inegalitățile de comportare din ultima vreme (Genova, Minsk), tînăra noastră floretistă s-a întrecut pe sine, realizînd victorii nesperate în turneul final. Ce bine ar fi dacă ea ar reuși să mențină acest ritm de mare tensiune ! Marina Stanca n-a lăsat o impresie prea strălucită. Evident, pregătirea pentru sesiunea de examene a handicapat-o într-o bună măsură. Rămîne s-o mai vedem. Cea de a 6-a finalistă, Aniuta Alexandrov din Constanța nu este un nume nou în floreta noastră feminină. Totuși performanța ei de a ajunge să tragă alături de fruntașele probei poate fi apreciată ca mai mult decît remarcabilă. O comportare care pledează pentru includerea ei în lot.

UN CAMPION NECONTESTAT : DRÎMBĂ

Ionel Drîmbă a dovedit, din nou, că este floretistul nostru nr. 1. Și a dovedit-o în mod convingător, urcînd pînă în vîrful piramidei cu acea nonșalanță care i-a devenit proprie și care trădează siguranța marilor campioni. Excelent artizan al victoriilor, el și le confecționează cu iscusință și meticulozitate, excluzînd graba și gestul inutil. Drîmbă a preferat în marea majoritate a cazurilor contraatacul și a punctat, de fiecare dată, elegant și clar.

L-a secondat în clasament colegul său de club, vulcanicul Faib, care a dovedit, într-adevăr, că nu este un... vulcan stins. El a intrat în competiție cu vădita dorință de a realiza un rezultat mare. Pînă în semifinale totul i-a mers pe voia inimii apoi a pătruns în finală, cu oarecari emoții, datorită unui tușaveraj mai bun decît al lui Țiu, iar în finală n-a mai înregistrat decît un eșec : în fața lui Drîmbă.

Șt. Ardeleanu a avut o comportare cu fluctuații : a început modest, s-a impus în turul II, apoi în semifinale și finală a evoluat din nou mai modest. Meritoriu au concurat cei doi reprezentanți ai clubului Universitatea București : P. Habala, clasat al III-lea (în 1968 — locul VI) și C. Costescu, care a terminat pe locul V.

Sătmăreanul St. Haukler a încheiat sextetul finaliștilor lăsînd impresia că trece printr-o eclipsă de formă ca, de altfel, M. Țiu rămas în afara întrecerii în semifinale. Alt mare absent din finale, T. Mureșanu, care — anul trecut — a luptat în baraj cu Drîmbă, a fost handicapat, acum, indiscutabil, de faptul că nu se mai antrenează împreună cu lotul fruntașilor. Regretăm poziția sa de izolare pentru că el poate fi încă util reprezentativei noastre. Atît el cît și federația de resort ar trebui să găsească o modalitate de apropiere, în interesul afirmării scrimei noastre.

În încheiere, un cuvînt de laudă tinerilor Ursovici și Petruș care au mai trecut un examen de maturitate sportivă ajungînd pînă în semifinalele competiției.

STRANIA EVOLUȚIE A UNOR SPADASINI

Bătălia spadasinilor a fost mai puțin spectaculoasă decît ne-am fi așteptat. Alexandru Istrate, campionul de anul trecut, s-a instalat mult prea ușor în fruntea plutonului, cîștigînd toate asalturile. Duelul său real cu Iosif Sepeșiu, dacă acesta din urmă ar fi tras la adevărata valoare și o prezență mai activă în finală a celorlalți specialiști ai probei, ar fi sporit gradul de atractivitate a întrecerii.

Or, Sepeșiu, abia restabilit după o stare gripală, a tras prudent, la economie, așa cum nu îi este obiceiul. Și, în asemenea condiții, campionul țării și-a mărit șansele de a-și menține titlul. Fiindcă în rest n-a prea avut adversari. Cei mai dificili dintre ei, Moldanschi, avea să se recunoască învins, la limită.

Prin validitatea relativă a lui Sepeșiu singurul spadasin care a animat finala a fost Al. Mironov. Scrimerul craiovean — care se agitase mult și în etapele preliminare — s-a bătut pentru fiecare tușă și cu trei victorii și-a înscris în palmares un prețios loc 2, cea mai bună performanță a sa la naționale. Pentru felul cum a înțeles să-și apere șansele Mironov merită toate felicitările.

Doi dintre trăgătorii cu un bogat bagaj de experiență competițională, Moldanschi și Marinescu, au evoluat destul de șters (dovadă și locurile ocupate : 4 și respectiv 5) cu un aer de victime sigure.

Unul dintre animatorii finalelor precedente, Dumitru Popescu, n-a ajuns decît în semifinală. Fără o pregătire adecvată nu putea aspira la mai sus. Alte elemente de valoare, în măsură să se vadă mai mult, Constantin Duțu și Gheorghe Cristof, s-au pierdut chiar din primele tururi ale concursului. Dacă pentru Duțu, aflat în stagiu militar, ar exista explicații, în schimb pentru Cristof...

Promițătoare prezențele în semifinale ale lui Negrea și Trifu. Sînt doi tineri care, îndrumați mai atent, ocrotiți mai mult de către specialiști, ar putea oferi într-un timp scurt satisfacții. Și într-o probă în care valorile le cam numărăm pe degete, apariția unor trăgători de perspectivă nu trebuie să ne scape din vedere.

STATU-QUO LA SABIE

Fără să fie în plenitudinea mijloacelor sale fizice, Octavian Vintilă a reușit să-și domine și anul acesta adversarii într-o manieră convingătoare și păstrînd astfel titlul de campion al sabrerilor. Mai puțin vehement în atacuri decît, de exemplu, colegul său de club H. Bădescu sau ieșeanul D. Irimiciuc, el are un solid bagaj tehnic și tactic.

Clasat pe locul II, H. Bădescu a demonstrat o bună pregătire și a abordat cu binecunoscuta-i temeritate toate asalturile. Venit la București între două examene, studentul ieșean Dan Irimiciuc nu a putut atinge valoarea din finala campionatelor mondiale de tineret. Rămîne în continuare cel mai promițător element al „noului val" de sabreri. Oricum, el a reușit să fie prezent și să facă figură onorabilă. Alți scrimeri au absentat, însă, din cauza examenelor (printre ei și sabrerul I. Budahaziu) și acest fapt ar trebui să fie avut în vedere de federație în programarea viitoarelor finale ale campionatelor țării.

Dintre ceilalți finaliști la sabie Gh. Culcea și Gh. Alexe au tras, în linii mari, la valoarea obișnuită, în schimb L. Rohoni a evoluat sub nivelul ultimelor comportări. Probabil o eclipsă pasageră. Tot într-o asemenea situație pare să fi fost și brașoveanul Al. Nilca eliminat în semifinalele competiției.

În concluzie, un campionat care a adus și confirmări dar care ne-a pus și în fața unor fluctuații mai mult sau mai puțin îngrijorătoare.

Sebastian BONIFACIU
Tiberiu STAMA

FĂNIȘOR, CANDIDAT PRINCIPAL AL DERBYULUI !

Ploaia a fost, duminică, un oaspete nedorit al reuniunii, deoarece a amplificat dificultățile pe care publicul le are oricum cu incinta hipodromului ploieștean ! În plus, exercitînd o influență negativă și asupra laturii tehnice, ea a determinat ca majoritatea rezultatelor înregistrate să nu-și mai păstreze semnificația scontată. În atari condiții, viitorii derbyști au absolvit oarecum mai puțin convingător premiul cailor de patru ani, care s-a încheiat cu victoria netă a lui Fănișor. Învingătorul este, indiscutabil, un element de bază al marii probe din 27 iulie, dar capacitatea lui trebuie pusă sub semnul întrebării, atîta timp cît va fi condus de Olteanu. Dovada cea mai elocventă a oferit-o chiar duminică, printr-o flagrantă flotare la finiș pe ultima parte a liniei drepte. Un asemenea fenomen însă, nu se poate petrece decît numai cînd calul conduce omul și nu invers, cum ar fi normal ! În rest, trebuie consemnat că, în cîteva alergări, sosirile au fost extrem de disputate, una necesitînd chiar departajarea fotografiei. Astfel, Dioda — grație plusului de valoare — l-a condus pe primul loc la sosire pe I. Toderaș, ca și Mezanin, de altfel, dar acesta, folosindu-se de sistemul clasic „hocus-pocus"... de la 1.39 la 1.30.9. Numai bietul Haz n-a putut suporta prostia conducătorului și, periclitîndu-și integritatea fizică, așa cum a făcut întrecut iapa Zarea, n-a reușit să mai refacă din handicapul suplimentar pe care i l-a acordat Toderaș, sosind al doilea la fotografie. Evident, arbitrii alergărilor n-au avut motiv de sancționare, deoarece o incapacitate profesională nu poate fi vindecată printr-o suspendare a licenței pe șase reuniuni ! Așa că, pînă la urmă, hoțul de păgubaș — publicul — trebuie să consemneze totul la contul profit și pierderi, adică să admită, pe lîngă incorectitudine și prostia...

Rezultate tehnice : 1. Tiple (Tr. Marinescu), Silex, Fibula 43,2 ; 2. Hunter (S. Mihăilescu), Colina Rezerva 35,6 ; 3. Zaraf (S. Teofil), Haz, Răzuș 32,5 ; 4. Valența (Gh. Tănase), Isiaz, Nepotel 37,8 ; 5. Dioda (I. Toderaș), Kandia, Slinaria 30,6 ; 6. Mezanin (I. Toderaș), Fâcuș, Hedi 30,9 ; 7. Fănișor (I. Olteanu), Cartus, Sonia 26,7 ; 8. Singer (M. Ștefănescu), Tanța, Hănuț 47,1.

Niddy DUMITRESCU

UZINA DE AUTOTURISME PITEȘTI, prin stația auto service nr. 2 din Cluj, str. Maxim Gorki nr. 41, ASIGURĂ ASISTENȚA TEHNICĂ PENTRU AUTOTURISMELE DACIA ȘI RENAULT ÎN TERMEN DE GARANȚIE ȘI POST GARANȚIE, dispunînd de utilaje de înaltă tehnicitate și de personal specializat.

Combinatul Poligrafic
„CASA SCÎNTEII"

Recrutează candidați, băieți pînă la 18 ani împliniți pînă la 31 decembrie 1969, absolvenți ai școlii generale, de 7 sau 8 ani, pentru calificare prin ucenicie la locul de muncă, la meseriile din cadrul poligrafiei.

Se recrutează și candidați care cunosc limbile germană sau maghiară.

Durata școlarizării de la 2—3 ani.

Se recrutează candidați din Capitală, comunele subordonate și din județele Ilfov și Prahova (cu posibilitatea de a face naveta sau de găzduire în Capitală).

Concursul de admitere constă în probe scrise și orale din materia claselor V—VIII la limba română și matematică.

Candidații se pot prezenta pentru înscriere la concurs pînă la data de 30 iunie 1969 LA COMBINATUL POLIGRAFIC „CASA SCÎNTEII" corp C1—C3 etaj II camea 257, Biroul Învățămînt, telefon 17 60 10 sau 17 60 20, interior 1302, avînd asupra lor :

1) Buletinul de identitate

2) Certificatul de naștere (original și copie nelegalizată)

2) Certificatul de absolvire (original)

4) Fișa copilului de la 0—15 ani sau certificatul medical eliberat de circumscripția medico-sanitară la care candidatul este luat în evidență

5) Buletin de analiza sîngelui, efectuată după 1 iunie 1969

6) Rezultatul radiologic pulmonar, efectuat după 1 aprilie 1969.

Ucenicii beneficiază de : salarii lunare, vacanțe școlare, precum și de diploma de absolvire echivalentă cu cea obținută prin școala profesională.

Ucenicii admiși la concurs fac instruirea practică în întreprindere, iar pregătirea teoretică la Grupul Școlar Poligrafic, cu scoaterea din producție.

Concursul va avea loc între 1—12 iulie 1969.

INFORMAȚII TURISTICE

Agenția O.N.T. București oferă bucureștenilor în **sezonul de vară** un bogat și variat **program de excursii** cu o durată de 3 la 12 zile.

Cu autocarele se vor vizita zonele turistice din **Nordul Moldovei, Transilvania și Maramureș, Nordul Olteniei.**

Pentru amatorii de drumeții se vor organiza **excursii în masivii Bucegi, Făgăraș, Ceahlău și Retezat.**

La **cabanele Muntele Mic, Gura Diham, Muntele Roșu și Ilgani** din Delta Dunării se pun la dispoziție locuri de cazare și masă în condiții **convenabile.**

În **Delta Dunării** se organizează excursii cu o durată de 5 zile.

Informații și înscrieri la filialele O.N.T. din B-dul Republicii 68 și Calea Victoriei 100.

fotbal

DESFĂȘURAREA CAMPIONATELOR DIVIZIONARE

(Urmare din pag. 1)

observat și o creștere generală a capacității de efort a jucătorilor și un început de orientare spre maniera modernă de joc.

Condițiile îngreuiate de antrenament și de joc din acest an, și, îndeosebi, din returul campionatelor, au dus la o triere ceva mai severă a jucătorilor, renunțîndu-se la aceia dintre ei plafonați sau incapabili de eforturi sporite. În locul lor au fost promovate elemente tinere (peste 150 numai la loturile echipelor de divizia A), astfel că majoritatea jucătorilor folosiți în sezonul competițional recent încheiat au vîrsta sub 23 de ani.

Desfășurarea campionatelor a permis însă și observații critice în ceea ce privește evoluția echipelor și nivelul jocurilor. S-a constatat, astfel, că viteza de mișcare și acționare este încă redusă, controlul balonului neeconomicos, conținutul tactic al execuțiilor destul de neglijat, iar trasul la poartă continuă a avea o frecvență și o precizie scăzută. În general, jocul ofensiv al echipelor noastre este, adeseori, lent, șovăitor, fragmentat și, în final, lipsit de agresivitatea cuvenită.

În privința campionatului de tineret-rezerve, acesta a răspuns numai parțial scopului pentru care a fost creat, acela de a contribui la formarea tinerelor talente, la menținerea și chiar ridicarea nivelului de pregătire al jucătorilor care nu intrau în primele formații. În multe cluburi (Politehnica Iași, Vagonul, Jiul, Farul, Progresul) preocuparea pentru echipele de tineret-rezerve se situează pe un plan secundar. Din controalele exercitate de F.R.F. rezultă că selecția jucătorilor a lăsat de dorit, că instruirea lor nu a fost axată pe principii și metode moderne, iar individualizarea antrenamentelor a lipsit cu desăvîrșire.

Un capitol aparte al raportului prezentat în ședința Comitetului federal a fost dedicat comportării din ultima vreme a echipei reprezentative, pusă, totuși, în legătură cu desfășurarea principalei competiții interne.

Trecînd la analiza organizării jocurilor de campionat, raportul a apreciat că în marea lor majoritate conducerile secțiilor și organele de fotbal locale au asigurat condiții corespunzătoare. U.T.A., Politehnica Iași, „U" Craiova, Steagul roșu Brașov, Minerul Baia Mare, Industria sîrmei C. Turzii, Știința Bacău, Victoria Carei, Chimia Făgăraș, Metalul Tîrgoviște și multe alte secții divizionare și-au îndeplinit în mod sportiv datoria de gazdă. S-au semnalat, din păcate, și destule cazuri în care organizatorii jocurilor n-au luat măsurile ce se impuneau, din care cauză s-au produs incidente, unele chiar foarte grave. Asemenea manifestări reprobabile, generate de public, jucători, antrenori, și chiar conducători de cluburi și asociații, au atras sancțiuni mult mai numeroase decît în anii trecuți. Astfel, în campionatul 1968/1969 au fost suspendate pe cîte o etapă terenurile a trei echipe divizionare A — Crișul, Petrolul și Progresul — (în campionatul anterior nu s-a dat nici o astfel de sancțiune). În divizia B, o singură echipă — Metalul Hunedoara — a avut suspendat terenul pe una și apoi pe două etape în timp ce în divizia C, 8 echipe (printre ele Colorom Codlea, C.F.R. Sighișoara, Ideal Cernavodă, Cimentul Bicaz) au suferit astfel de sancțiuni, însumînd 34 de etape (față de numai 8 în campionatul trecut).

Situația se prezintă oarecum asemănătoare și în privința disciplinei jucătorilor. Raportul a evidențiat unele echipe (U.T.A. și Dinamo Bacău), ai căror jucători nu au suferit nici o sancțiune în campionatul ultim, sau altele care au avut numai cîte un jucător suspendat. Dar, din păcate, tot din raport am aflat că numărul jucătorilor sancționați în campionatul recent încheiat a fost foarte mare (59 în divizia A, 76 în divizia B și 338 în divizia C), ceea ce denotă că starea disciplinară a fotbaliștilor noștri, precum și munca educativă depusă de birourile de secții și de antrenori lasă încă de dorit. Mai mult chiar, unele secții de fotbal dau dovadă de o toleranță nepermisă, căutînd să mușamalizeze abaterile jucătorilor (cum s-a procedat la clubul Farul cu Iancu), încurajînd astfel starea de indisciplină și menținînd un climat dăunător progresului fotbalului autohton.

În continuare, referindu-se la problema arbitrajelor, devenită mult mai complexă în urma creșterii volumului competițional, raportul a evidențiat buna comportare a unor conducători de jocuri cum sînt C. Nițescu, I. Ritter, M. Rotaru, A. Bentu, N. Rainea, C. Petrea și alții. În același timp, s-a arătat că au fost înregistrate și arbitraje de slabă calitate, incompetente, care au contribuit la manifestările nesportive de pe unele terenuri de joc și din tribunele stadioanelor, sau care au dus chiar la vicierea anumitor rezultate. Analizîndu-se cauzele acestei stări de lucruri s-a relevat, printre altele, că în lotul republican sînt menținuți încă unii arbitri necorespunzători, iar comisiile județene (dînd dovadă de lipsă de răspundere) propun în continuare arbitri fără a ține seama prea mult de calitățile lor.

Raportul s-a oprit, apoi, asupra altor probleme intrate în ultima vreme în preocupările Biroului federal (unele din ele și-au găsit de acum rezolvarea); întrarea în vigoare a noului regulament de transferări (ale cărui prevederi au fost expuse recent și în ziarul nostru), reglementarea angajării antrenorilor de fotbal (contractele încheiate vor avea o valabilitate de trei ani și vor purta obligatoriu viza F.R.F.), definitivarea regulamentului de funcționare a federației și a regulamentului competițiilor oficiale și amicale.

În încheiere, raportul s-a referit la cîteva din sarcinile majore ce revin federației, comisiilor județene de fotbal, secțiilor divizionare, antrenorilor și jucătorilor în perioada de vară și în vederea începerii campionatului viitor.

DIN CUVÎNTUL PARTICIPANȚILOR LA ȘEDINȚA COMITETULUI F.R.F.

DR. MIRCEA GRADINARU (Iași): „Una dintre problemele cele mai spinoase ale fotbalului nostru este cea a antrenorilor și conducătorilor de club: echipele de diviziile B și C și, mai ales, cele județene, fac pregătiri superficiale fiind îndrumate de instructori voluntari și de conducători „selecționați" dintre cei care, de cele mai multe ori, n-au nici o tangență cu fotbalul. La Iași, de exemplu, 10 echipe județene n-au antrenor, iar dintre cele trei divizionare C, numai una beneficiază de serviciile unui specialist calificat.

Referitor la arbitraje, nivelul lor a crescut, dar în acest sector trebuie să-mi manifest nedumerirea, pe de-o parte, față de faptul că președintele Colegiului central nu este membru al Biroului federal și, pe de alta, față de neincluderea lui Aurel Bentu în lista de arbitri F.I.F.A.

În problemele formulei competiționale, cred că ar trebui să fim mai consecvenți în acest domeniu, să nu mai modificăm mereu formula competițională. De asemenea, ar trebui elaborat un regulament de administrație și, mai ales, o legislație a fotbalului, care ni se promite de ani de zile..."

ALEXANDRU PANICI (președintele secției de fotbal U.T.A.): „În echipa noastră de tineret, majoritatea jucătorilor sînt juniori. Fără ei nu puteam prezenta o formație în campionatul de tineret-rezerve. Din această cauză, echipa noastră de juniori, anul trecut campioană națională, a fost recent eliminată din faza finală.

În altă ordine de idei, stadionul nostru de la Arad, construit în urmă cu aproape 23 de ani, are nevoie de reparații urgente, atît în ceea ce privește cîmpul de joc, cît și instalațiile anexe. Și, cum în toamnă U.T.A. va primi oaspeți în „Cupa campionilor europeni", se impun reamenajări pentru care solicităm ajutorul organelor locale. De asemenea, F.R. Fotbal să asigure U.T.A.-ei — în perioada precompetițională — unele jocuri internaționale, la Arad, pentru ca echipa să-și desăvîrșească pregătirea".

Prof. TRAIAN COMAN (jud. Neamț): „Deși consider că divizia C nu trebuie desființată, cred că se impune reducerea numărului de echipe participante. Am urmărit, în cadrul județului nostru, mai multe cicluri de antrenament la nivelul diviziei C și sînt de părere că modul lor superficial nu asigură o pregătire suficientă echipelor. Se pune apoi problema bazei materiale și a deplasărilor formațiilor respective — capitole la care multe divizionare C nu obțin nota de trecere.

Nu înțeleg principiile care conduc la stabilirea antrenorilor trimiși la cursuri de specializare în străinătate. Cred că preferințele ar trebui mai bine motivate, nu ca în cazul antrenorului C. Drăgușin.."

VIRGIL ECONOMU (consilier F.R.F.): Într-un cuvînt interesant, cunoscutul specialist și teoretician, ing. Virgil Economu, după ce a remarcat regularitatea desfășurării campionatului și buna pregătire a echipei reprezentative, a făcut mai multe propuneri, din care spicuim:

— activizarea Colegiului central al antrenorilor, care să devină un for mai puternic în hotărîrea diferitelor probleme interne;

— instituirea unor cursuri de perfecționare pentru antrenori, cu durata de doi ani sau intersezoniere;

— utilizarea cu mai multă eficiență a materialelor ajutătoare (mai ales la centrele de copii), inclusiv a diapozitivelor și filmelor cu caracter demonstrativ.

TUDOR BLENDA (președintele comisiei județene de fotbal Gorj): „Pentru deplina întronare a disciplinei pe terenurile de fotbal propun să se dea sancțiuni atît jucătorilor în culpă, cît și antrenorilor și conducătorilor lor. Pentru că, de pildă, la un meci în campionatul județului Gorj, conducătorii echipei Petrolul Țicleni au fost aceia care au incitat pe jucători la scandal.

La o serie de echipe de categorii inferioare activează antrenori cu o bună calificare, dar rezultatele întîrzie să se vadă. Am impresia că principala preocupare a acestor tehnicieni este salariul și... atît."

ȘTEFAN COVACI (antrenor la Steaua): „Cred că problema cea mai stringentă a momentului este cea a concediilor — și ea este tratată superficial de conducerea fotbalului nostru. Se știe că jucătorii profesioniști beneficiază de

concedii de 1—2 luni... La noi, jucătorii din lot — după un sezon obositor, la club și la echipa națională — nu se pot odihni efectiv decît 12 zile — ceea ce mi se pare extrem de puțin".

În continuare, Ștefan Covaci s-a referit la problema nocturnelor, a conducătorilor de cluburi („care ar trebui să susțină și să impună politica clubului, înaintea antrenorului, care astăzi e aici, și peste un an pleacă...") și a presei, care — opinează antrenorul Stelei — în trecut critica prea des fotbalul, îndepărtînd astfel publicul de pe stadioane" (n.n. Și noi care credeam că și jucătorii, și antrenorii chiar — tov. Covaci? — își au partea lor de vină).

COLEA VILCOV (antrenor coordonator la Centrul de juniori și copii „23 August"): „Este un lucru știut faptul că perioada pregătitoare asigură jucătorilor o formă bună aproape pe tot timpul anului. Or, din cauza climei, ei trebuie să se pregătească în condiții improprii, pe terenuri impracticabile, care nu permit și acumulări la importantul capitol tehnică. Ce propun? Ca fiecare echipă să-și amenajeze un teren cu zgură (ușor de curățat, ușor de menținut) iar fiecare jucător să posede o încălțăminte specială, care să-l poată feri de răceală (gheată înaltă, talpă de cauciuc, crampoane-ventuză). Apoi, tehnica trebuie însușită încă de la o vîrstă fragedă. Pentru a se putea lucra cu maximum de eficiență cu copiii și juniorii trebuie să le asigurăm acestora condiții elementare, printre care, în primul rînd, terenuri netede: iarna — zgură, în restul timpului — gazon. La noi, la Centrul „23 August", după 4 ani de activitate, cîmpurile de joc se prezintă într-o stare deplorabilă. Aplaud înființarea campionatului școlar dar, după opinia mea, el trebuie să angreneze numai tinerii jucători nelegitimați".

ÎN 1971 SE VA RELUA CUPA BALCANICĂ PENTRU ECHIPELE REPREZENTATIVE

În cadrul sesiunii Congresului federațiilor de fotbal din țările balcanice, ce a avut loc la Sibiu și care s-a desfășurat într-o atmosferă de bună înțelegere și prietenie, s-au luat cîteva importante hotărîri, în legătură cu organizarea competițiilor de fotbal dotate cu Cupa Balcanică. La propunerea Federației române, **s-a hotărît ca, începînd cu anul 1971, să se organizeze Cupa Balcanică rezervată echipelor reprezentative A.**

De asemenea, s-a hotărît ca cea de a treia ediție a Cupei Balcanice pentru echipele de tineret să se dispute în Bulgaria, anul viitor, în prima jumătate a lunii iunie sau a lunii septembrie.

CONSTANTIN ȘI SORIN AVRAM PE URMELE LUI NUNWEILLER III?...

Din surse neoficiale, aflăm că jucătorilor Constantin și Sorin Avram li s-au făcut propuneri pentru a semna contracte cu echipe turcești. Vor merge, oare, foștii internaționali pe urmele colegului lor Nunweiller III?

NAGHI ȘI HAIDU LA TG. MUREȘ?

Discuție, pe „tunelul" de la 23 August, cu cîteva minute înaintea finalei Cupei, Interlocutor **Naghi**, fostul atacant „puncher" al lui F. C. Argeș, în prezent pe post de... rezervă la Dinamo București.

— Ce proiecte ai?

— Și eu și Haidu am vrea să ne întoarcem spre casele noastre sau, în orice caz, cît mai aproape. Adică, la Tg. Mureș. Rămîne să obținem aprobarea conducerii clubului Dinamo București. Noi sperăm să găsim înțelegerea necesară...

DIN CULISELE BALCANIADEI

SIBIU, 23 (prin telefon, de la trimișii noștri).

● *Federația română de fotbal va oferi la această ediție a Cupei Balcanice trei trofee: 1 — pentru cel mai bun atac; 2 — pentru cel mai bun arbitru; 3 — pentru cea mai disciplinată echipă.*

● *Comisia de organizare ne-a comunicat că programul de miercuri a fost modificat. Astfel meciul România — Albania va avea loc la Sibiu, iar partida Turcia — Bulgaria se va disputa la Rm. Vîlcea.*

● *După lovitura primită în jocul România — Turcia, mijlocașul Dumitru nu va putea juca în partida de azi.*

● *Luni dimineață, Consiliul popular municipal Sibiu a oferit o recepție în cinstea șefilor de delegații participante la Cupa Balcanică.*

● *Grupul de cavaleri ai fluierului a făcut o excursie la cabana Curmătura, de la poalele Păltinișului, unde s-a întîlnit cu arbitrii din Sibiu.*

● *Luni după-amiază, toți participanții au făcut un tur al orașului Sibiu și apoi au vizitat locurile istorice de la Rășinari și Șelimbăr.*

● *Seara a sosit delegația Bulgariei. Antrenorul G. Berkov nu ne-a comunicat „11"-le care va fi opus României, dar ne-a declarat că nu vor lipsi din formație internaționalii Kirilov, Iordanov, Peev și Radlev.*

P. VINTILA
D. VIȘAN

„CUPA DE VARĂ"

Poiana Cîmpina — Caraimanul Bușteni 2—2 (0—1); Progresul Brăila — Ancora Galați 7—1 (4—1); Textila Buhuși — Ceahlăul P. Neamț 5—1 (3—0); Ș. N. Oltenița — Metalul București 5—0 (4—0); Flacăra Moreni — Carpați Sinaia 0—3 (0—0).

PREMIERI LOTO — PRONOSPORT

Ieri dimineață, a avut loc o frumoasă festivitate de premiere organizată de Întreprinderea de Stat Loto-Pronosport cu ocazia încheierii sezonului oficial de fotbal.

Cu acest prilej au fost înmînate numeroase premii jucătorilor echipei campioane — U. T. ARAD, formației STEAUA, cîștigătoarea „Cupei României", precum și echipelor: DINAMO BUCUREȘTI (locul II în campionat — finalistă în „Cupa României"), RAPID (locul III în campionat), STEAGUL ROȘU BRAȘOV și C.F.R. CLUJ, promovate în divizia A.

ANUNȚ

Clubul sportiv „FARUL" Constanța, secția fotbal, organizează pe perioada vacanței de vară, în zilele de marți, joi și vineri, între orele 8,30—11.00 și 17.00—19.00 selecția copiilor și juniorilor născuți între anii 1951 (după 1 septembrie) — 1957, la stadionul „1 Mai" din Constanța.

Doritorii vor veni cu tenișt. Informații suplimentare la sediul Clubului, bd. Republicii nr. 24, între orele 11.00—13.00 la tov. antrenori ai centrului.

CLUBUL SPORTIV FARUL CONSTANȚA

SUPĂRAREA NU-I UN MOTIV...

Omenească, foarte omenească, amărăciunea dinamoviștilor la sfîrșitul Finalei. Rataseră al doilea (și ultimul) trofeu anual al competițiilor interne, după ce fuseseră la un pas de cucerirea campionatului și după ce chiar pe „cîmpul de luptă al ultimei bătălii" Dumitrache se apropiase la 11 m de... Cupă. Este foarte adevărat că aceste ghinioane îți toarnă cenușă în suflet... Să fim însă, drepți: duminică, cel mai mare „ghinion" al dinamoviștilor a fost acela că echipa Steaua a fost mai bună! Lor, fotbaliștilor de la Steaua — în primul rînd — dinamoviștii le datorau, la sfîrșitul jocului, o atitudine de fair-play, atitudine care ar fi onorat mai întîi pe autorii ei. Toată lumea apreciază și este recunoscătoare dinamoviștilor pentru performanțele lor în preliminariile C. M. Îmbrăcînd maioul tricolor sau pe cel dinamovist, Lucescu, Boc, Dinu, Radu etc., rămîn BĂIEȚII NOȘTRI în care credem și în care ne punem toate speranțele. De aceea nu acceptăm atitudinea lor la ieșirea de pe terenul Finalei — fără ca măcar să salute publicul —, de aceea nu înțelegem de ce antrenorul Basil Marian n-a venit, la sfîrșitul partidei să primească Cupa oferită finaliștei, ca și cea acordată de federație antrenorului de club care și-a adus cea mai mare contribuție la buna pregătire a echipei naționale...

TURNEU FULGER PENTRU ECHIPELE DE COPII

Din inițiativa clubului Steaua, la sfîrșitul săptămînii se va disputa, pe stadionul Republicii, un turneu fulger rezervat echipelor de copii (14 ani) ale Centrelor de copii și juniori de pe lîngă echipele divizionare bucureștene. Participă formațiile *Steaua* — cu 4 echipe, *Rapid* — cu două, *Dinamo* și *Progresul* — cu cîte una. Partidele din serii durează 30 de minute (2×15) și vor avea loc vineri și sîmbătă cu începere de la ora 8,30. Finala se va disputa duminică în deschidere la meciul România — Grecia, din cadrul Cupei Balcanice.

LOTO — PRONOSPORT

Cîștigurile constînd din călătorii peste hotare, au fost oferite cu regularitate la concursurile și tragerile speciale și excepționale de către sistemele de joc Loto-Pronosport.

De cîteva zile s-au întors excursioniștii care au vizitat orașele Istanbul și Paris.

În cursul zilei de ieri a plecat cu avionul un nou grup de premiați la concursul excepțional Pronoexpres din 20 aprilie 1969. De data aceasta itinerarul prevede un tur al Capitalelor.

În timpul celor 17 zile participanții vor vizita orașele: Moscova, Varșovia, Berlin, Praga, Budapesta și Sofia.

Reîntoarcerea la București este fixată pentru ziua de 9 iulie 1969.

Participînd la sistemele de joc Loto-Pronosport puteți obține printre alte importante premii și frumoase excursii în străinătate.

În atenția participanților de la tragerea excepțională Loto cu atribuire de apartamente.

Tragerea va avea loc la București — astăzi — în sala clubului Finanțe-Bănci din strada Doamnei nr. 2 cu începere de la ora 18.45. Ea va fi radiodifuzată.

Depunerea biletelor cîștigătoare se va face pînă sîmbătă 28 iunie 1969 la ora 13, în orașele de reședință județeană și pînă vineri 27 iunie 1969, ora 13, în celelalte localități.

Omologarea va avea loc joi 3 iulie 1969.

PREMIILE CONCURSULUI PRONOEXPRES nr. 25 din 18 iunie

EXTRAGEREA I: Categoria I: 1 variantă a 158 021 lei; a II-a: 108 a 1 277 lei; a III-a: 2 686 a 51 lei.

EXTRAGEREA a II-a: Categoria A: 3 variante a 37 788 lei; categoria B: 227 a 499 lei; categoria C: 4431,5 a 25 lei.

Premiul de categoria I a fost cîștigat de participanta ZAMFIRESCU VIORICA din Predeal.

sportul în lume

Trimisul nostru special, VASILE TOFAN, transmite:

REGATA GRÜNAU — UTILĂ VERIFICARE PENTRU EUROPENE

BERLIN, 23 (prin telefon). Ediția actuală a „Regatei Grünau" s-a desfășurat sub semnul febrilelor pregătiri pentru europenele din acest an. Întrecerile au fost împărțite în două concursuri distincte, organizatorii dînd, astfel, posibilitate competitorilor la o revanșă. Dintre echipajele României, care au luat startul în această mare dispută, au urcat pe podiumul învingătorilor — în două rînduri — **vislașele de la 4+1.** Campioanele noastre europene s-au impus și de data aceasta în fața puternicelor echipe ale U.R.S.S. și R.D.G., cîștigînd **triunghiularul și marea regată.** Au fost două curse dinamice, mult aplaudate de numeroșii spectatori, prezenți în tribunele Grünau-lui. Specialiștii au apreciat această regată ca fiind una dintre cele mai disputate întreceri internaționale din acest sezon, un minicampionat european, ținînd seama de valoarea echipelor în lupta strînsă pentru întîietate.

Alte rezultate din cea de a doua zi a Regatei Grünau: **feminin: simplu:** Anita Kuhlke (RDG) 3:56,9; Vera Fedorova (URSS) 3:59,6; Galia Metroșina (URSS) 4:01,6; **2 vise:** URSS 3:34,8; RDG I 3:38,9; România (Garoafa Cantemir, Elisabeta Urian) 3:41,6; RDG II 3:41.9; Polonia 3:46,6; Ungaria 3:47.7; **4+1 rame:** 1. RDG 3:36,2... 4. România 3:41,3; **8+1:** URSS (Dinamo Kiev) 3:11,8; URSS (Spartak Novgorod) 3:14,1; RDG 3:15,8; România 3:22,8; Polonia 3:41,6; **masculin: 2 vise:** RDG 6:37,9; Bulgaria I 6:42,2; Bulgaria II 6:42,8; România 6:51,24; **8+1:** RDG (TSC Berlin) 5:48,9; Ungaria 5:51,9; RDG (Vorwärts Rostock) 5:55,8; România 6:00,3.

NOI RECORDURI MONDIALE

PE 440 YARZI: 44,7...

NEW YORK, 23 (Agerpres). — Cu prilejul campionatelor universitare de atletism ale S.U.A. de la Knoxville (Tennessee), Curtis Mills (20 de ani) a stabilit un nou record mondial pe 440 yarzi cu 44,7 (vechiul record era de 44,8). Proba de o milă a fost cîștigată surprinzător de Martin Liquori în 3:57,7, urmat de deținătorul recordului mondial, Ryun, cu 3:59,8. Seagren a cîștigat proba de prăjină cu 5,37 m, Carlos proba de 100 yarzi cu 9,2 iar Fosbury săritura în înălțime cu 2,19 m.

...ȘI LA 4×400 M (FEMININ)

LONDRA, 23. — Echipa feminină de ștafetă (4×400 m) a Angliei a stabilit primul record mondial al acestei probe: 3:37,6. Performanța a fost realizată de Pawsey, Attwood, Simpson și Board pe pista de tartan a stadionului Crystal Palace din Londra.

În cadrul aceluiași concurs, proba de 10 000 m plat a revenit în mod surprinzător englezului Taylor în 28:06,8 (record englez) care l-a învins pe recordmanul mondial, australianul Clarke — 28:21,0.

VERA NIKOLICI — 2:03,6

În concursul internațional atletic de la Zagreb, proba de 400 m g a fost cîștigată de maghiarul Ringhoffer în 52,8, urmat de Jurcă (România) cu același rezultat. Vera Nicolici (Iugoslavia) a înregistrat cel mai bun timp în probele de 400 m plat, cu 55,9, și respectiv, 800 m plat cu 2:03,6.

Ploaie la Wimbledon...

LONDRA, 23. — O ploaie torențială, căzută în zorii zilei, a făcut impracticabile terenurile de la Wimbledon, astfel că toate meciurile programate în primul tur al marelui turneu de tenis au trebuit să fie amînate cu o zi. Iată principalii capi de serii și adversarii lor: *Laver* - Pietrangeli, *Roche* - Barclay, *Okker* - El Shafei, *Ashe* - Riessen, *Newcombe* - Pilici, *Rosewall* - Gasiorek, *Emerson* - Pokorny *Drysdale* - Hombergen. Românul Ion Țiriac are ca adversar pe Barry Phillips Moore (Australia), iar Ilie Năstase joacă împotriva lui Tom Gorman (S.U.A.).

BULETINUL CAMPIONATULUI MONDIAL DE FOTBAL

● **Benfica a cîștigat „Cupa Portugaliei" prin golul victoriei marcat de Eusebio** ● **Alte rezultate**

● La 10 ianuarie 1970 vom cunoaște componența celor 4 grupe ale turneului final al C.M. de fotbal. Dar înainte de această dată, așteptată cu justificate emoții de echipele care și-au asigurat calificarea, se cunosc grupele în care participă echipele Mexicului și Angliei. Mexicul face parte din grupa I (la Ciudad de Mexico) și Anglia participă în grupa a III-a (la Guadalajara). Celelalte două grupe își au reședința la Puebla și Toluca (grupa a II-a) și Leon (grupa a IV-a).

● Cum se va desfășura turneul? Primele două clasate din fiecare grupă se califică în sferturile de finală. În această fază se întîlnesc echipele după formula: **1A — 2B, 1B — 2A, 1C — 2D** și **1D — 2C.** În semifinale se întîlnesc învingătoarele meciurilor **1 cu 3** și **2 cu 4.**

● Toate jocurile din timpul săptămînii încep la ora 16, iar duminică la ora 12. Pentru România, orele corespunzătoare sînt: 24 și, respectiv, 20. S-a hotărît ca majoritatea meciurilor (unul în fiecare zi) să fie transmis în direct pentru Europa, prin intermediul Euroviziunii și Interviziunii.

● Meciul de deschidere va avea loc la 1 iunie pe stadionul Azteca și va fi susținut de echipa țării gazdă.

★

Învingînd cu 2—1, după prelungiri, pe Academica Coimbra, Benfica Lisabona a cîștigat „Cupa Portugaliei". Punctul victorios a fost înscris de Eusebio în minutul 109. Celălalt gol al echipei Benfica a fost realizat de Simoes.

Milan, care se află la Toronto, a învins într-un joc amical cu caracter demonstrativ, pe Sparta Praga cu 3—0.

● În „Cupa Alpilor" Lausanne — Alemannia Aachen 4—1 (1—1); F. C. Zürich — Verona 2—1 (0—0); F. C. Basel — Eintracht Frankfurt 3—2 (2—2), Bayern München — Bologna 1—1, Warengern — Sampdoria 5—2.

● Lazio, Brescia și Bari au promovat în prima divizie a campionatului italian.

SPORTIVII ROMÂNI ÎN ÎNTRECERILE DE LA VIENA

VIENA, 23 (prin telefon). La tradiționala sărbătoare a ziarului „Volksstimme" au participat la diferite întreceri și cîțiva sportivi români. La tenis de masă, Maria Alexandru a obținut un frumos succes învingînd în finală pe fosta campioană a Europei, Ilona Vostova (Cehoslovacia) cu 21—19 și 21—18. La simplu bărbați, Dimitriu a fost eliminat în sferturile de finală de maghiarul Börzsei (19—21 și 21—23), care a cîștigat turneul.

La box, campionul european Valeri Frolov (U.R.S.S.) și Ion Hodoșan au oferit un spectacol entuziasmant, aplaudat frenetic de miile de vienezi. Deși lupta a fost extrem de echilibrată și o decizie de egalitate ar fi fost mai echitabilă, juriul a acordat victoria la puncte boxerului sovietic.

La haltere, echipa Austriei a întrecut o selecționată română cu 4—3. Iată rezultatele în ordinea categoriilor: Ruby (A) 260 kg — Covaci (R) 202,5 kg; V. Rusu (R) — 342,5, Pittner (A) 340 kg; Legel (A) 355 kg — Niculescu (R) 347,5 kg; Isowits (A) 412,5 kg — Cristescu (R) 362,5 kg; Pintilie (R) 407,5 kg — Hill (A) 390 kg; Litsch (A) 440 kg — Cristea (R) 437,5 kg; Herghelegiu (R) 450 kg — Astler (A) 425 kg.

-TELEX-TELEX-TELEX-TELEX-

Reprezentativa de baschet a U.R.S.S. și-a continuat turneul în S.U.A. jucînd la Memphis cu echipa Hawks Rookies Atalanta. Oaspeții au cîștigat cu 76—59 (42—18), avînd cel mai bun om în Andreev (12).

■

Rezultate de la concursul atletic de la Sacramento (S.U.A.): disc — Danek 64,64 m; lungime — H. Hines 8,10 m; greutate — Matson — 20,17 m.

■

Competiția automobilistică de la Monza a fost cîștigată de englezul R. Widows, pe „Brabham". El a parcurs 258,750 km în 1h 11:34.

■

Proba de dublu masculin a turneului de tenis de la Queen's Club (Londra) a fost cîștigată de Ralston (S.U.A.) — Davidson (Australia), învingători cu 8—6, 6—3 asupra lui Koch (Brazilia) — Bengtsson (Suedia).

Turneul de sărituri de la trambulină, desfășurat în piscina acoperită de la Praga, a fost cîștigat de selecționata Suediei cu 888,20 p, urmată de Cehoslovacia 869,54 p; R.F.G. 852,10 p și Olanda 650,43 p. În întrecerea feminină, campioana olimpică Milena Duchkova a fost de două ori învingătoare.

■

J. P. Danguillaume a cîștigat a treia etapă a cursei cicliste amatoare Paris — St. Pourcain, parcurgînd 176 km în 4h 26.

■

În turneul internațional masculin de handbal de la Presov, „Ni"-Oslo a învins cu 24—13 (10—5) pe Benfica Lisabona, iar Tatran Presov a întrecut cu 22—20 (16—9) pe Banik.

■

La Pulversheim, s-a disputat întîlnirea internațională de atletism dintre echipele Elveției și Franței. Atleții francezi au obținut victoria cu scorul de 221,5—188,5 puncte.

Tandemuri... laterale pe panglica de asfalt a șoselei

sportul în turul României 69

WANZLIK CONTINUĂ SĂ POARTE TRICOUL GALBEN

● Primul român în clasamentul general: Constantin Grigore — locul III ● Festivalul Hezard înlocuit cu festivalul Oubron! ● Gabriel Moiceanu a muncit mult, dar șansele nu i-au surîs ● Vasile Tudor, cîștigătorul etapei, pe locul V în clasamentul general

Cronică de Hristache NAUM

Fotografii de Aurel NEAGU

Etapa în care caravana a ajuns la una din marginile țării, Cluj—Oradea (153 km), a reluat parcă în dramatism firul întrerupt la Vatra Dornei. Munții, ambiția challengerilor de a-l deposeda pe Wanzlik de tricoul galben, arta lui Oubron de a-și conduce formația, ca și finalul cu suspensie au transformat această etapă a Turului României într-o magnifică desfășurare de forțe, într-o goană nebună „da capo alla fine".

N-am asistat la promisul festival Hezard fiindcă „papa Oubron" n-a vrut să ne ofere lucruri știute și ne-a surprins cu o nouă tactică, scoasă parcă din cutia Pandorei, care i-a deconectat pe toți privitorii din caravană și, desigur mai important, pe cicliștii primului pluton. Apoi, zeci de kilometri am crezut că s-a sfîrșit domnia lui Wanzlik, pentru ca în a doua parte a cursei el să revină și să folosească zelul românilor în apărarea titlului de lider. În sfîrșit, într-un final apoteotic, pe care l-am crezut al nostru, Wanzlik — uzînd de mijloace nu tocmai ortodoxe — și-a însușit primul loc... A urmat un scurt conciliabul al juriului internațional și, din nou, au izbucnit aplauzele. Cezarului i se dăduse ce este al lui — adică lui Vasile Tudor i se restituise victoria.

Să socotim, însă, că a sosit vremea pentru a începe descrierea acestei zile infernale. Din Cluj s-a plecat la ora 13, pe o vreme splendidă și căldură nu tocmai stînjenitoare. Îi remarcăm în pluton pe trei cicliști localnici (Emil Rusu, Vasile Selejan și Ion Selejan), puțin jenați de manifestația de simpatie ce li se face. Pînă acum nu au prea meritat acest lucru, iar în etapa încheiată la Cluj nici unul n-a reușit să prindă o treaptă a podiumului. Dar, toate se uită cînd încep vîrtejurile întrecerii. Plecarea este foarte rapidă. Cicliștii încearcă din primele clipe să se plaseze în acțiuni rentabile, să ajungă în munți cu un avantaj care să-i pună la adăpost în cazul că nu vor reuși să mențină ritmul grimperilor. O primă acțiune serioasă se înregistrează la km. 10. Ea este efectuată de Selejan, Sofronie, Dertz, Bălan, Huster, Cernea, Viard și Gera. Deci, un prim atac la lider. Cum însă unora nu le convine evadarea, îndeosebi compatrioților tricoului galben (Dertz și Huster), distanța față de pluton se mărește prea mult. Ea se stabilizează un timp la aproximativ 200 m, după care începe să se micșoreze. La km 18 se produce joncțiunea. Cîțiva kilometri avem impresia că lucrurile s-au liniștit. Este însă numai un calm aparent. Urmează urcușul Pănicenilor și așteptăm festivalul Hezard. Dar, nu. De această dată în avangardă se află Viard, iar în spatele său ceilalți, 4 cicliști francezi — Hezard, Alary, Mollet și Menard! Lor le-au putut prinde plasa doar de Blaere, Andresen și Huster. Remarcabilă este maniera în care antrenorul Oubron îi conduce pe elevii săi. Cunoscîndu-le calitățile de grimperi, el i-a sfătuit să lanseze un atac colectiv care să asigure lui Hezard și echipei Franței locul I. În vîrf, la Păniceni, trece primul Viard, urmat de Huster și Mollet, dar micul grup plonjează pe amenințătoarele serpentine cu o viteză uimitoare. Mica diferență de mai puțin de 200 m, cu care încheiaseră cățărarea se transformă văzînd cu ochii — sub impulsul ritmului îndrăcit pe care îl impun francezii — într-un substanțial avans pentru grupul celor 8 fugari. Tricoul galben intră în panică. Se pare că urcușul l-a cam sufocat, pentru că nu poate prinde — în primul moment — evadarea inițiată de Moiceanu, Rusu și Cernea. La Huedin (km. 50) sprintul este cîștigat de Huster (pe francezi nu-i preocupă interesele minore), în timp ce în spate, lîngă Moiceanu încep să vină și alți alergători din plutonul ce se destramă. La km 54, o barieră închisă întrerupe cursa franceziior, și colegilor de evadare li se permite să plece cu avansul inițial de 1 min. 15 s, înaintea plutonului ce se regrupase. Și din nou se desprinde un grup în urmărirea fugarilor. Condus de Moiceanu, Sofronie, Ziegler, V. Tudor și St. Suciu, plutonul numără 15 rutieri. În spate Rusu, Cernea și alții încep să dea semne de oboseală. Situația este precară. Wanzlik, însoțit de Ciocan, prinde și el — în ultimă clipă — acest tren rapid.

Nici această zi nu va fi prea fericită pentru alergătorii noștri. Moiceanu rupe furca bicicletei, schimbă și rămîne din grupul urmăritorilor ce va pierde minute prețioase, care îl vor catapulta de pe locul III al clasamentului general, pe cel de al XV-lea. Urmărirea se înfîrjește. În față, cei 5 reprezentanți ai cocoșului galic au ajuns, se pare, la capătul puterilor. Deși Robert Oubron îi dăscălește, plutonul secund se apropie tot mai mult. La km 79 fugarii sînt obligați să predea armele. Au fost ajunși de grupul celor 15 (din care Ciumeti a dispărut). În fruntea cursei se află acum un grup masiv de 23 de rutieri, urmat la 2 min de un altul de 17 și, apoi, de plutoane răsfirate pe șosea.

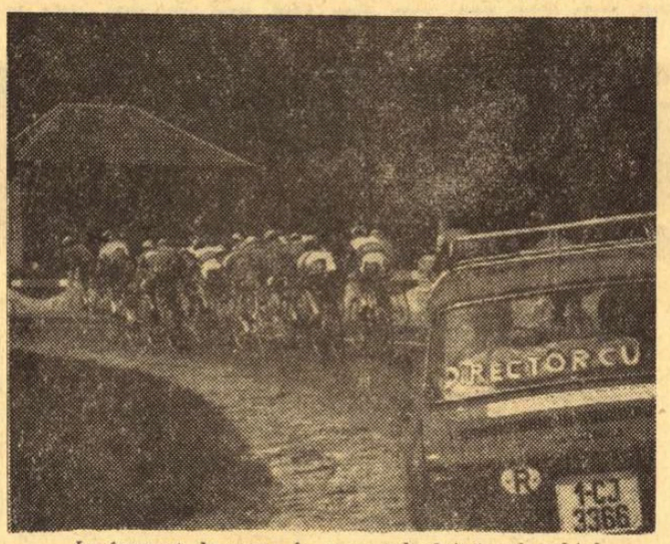

La început de urcuș în zona sub alpină, sub ochiul directorului cursei

Se atacă serpentinele Pietrei Craiului și urcușul triază din nou valorile. Se formează un grup avansat, alcătuit din Viard, Alary, Menard, Huster, Andresen, de Blaere, Vermeeren și Vercauter. Deci: 3 francezi, 3 belgieni, un norvegian și un alergător din echipa R. D. Germane. Din nou însă nici un reprezentant al țării gazdă. Cățărarea revine lui Andresen, urmat de Viard și Huster. Pe coborîrea spre Oradea, sparge Vermeeren. De această dată grupul de șoc nu mai are forță, rulează prudent pe serpentine, parcă în așteptarea celorlalți. Aceasta este cauza pentru care la km 95 grupul urmăritor, animat din nou de Vasile Tudor și colegii săi, îi ajunge. Plutonul francez și-a refăcut astfel componența dinaintea urcușului. Distanța dintre primele două grupuri s-a mărit la 3 min. și 15 s. Printre cei care se află în plutonul doi și care de altfel duc greul la trenă sînt Moiceanu, Ciocan și Burlacu. Undeva, mult în urmă, îl zărim pe Emil Rusu însoțit de Ion Cosma. Fostul cîștigător al Turului României va ajunge la capătul etapei cu o întîrziere de 20 de minute, justificînd neîncrederea inițială a comisiei de selecție.

Sprintul de pe Stadionul Crișul, din Oradea, este realmente palpitant. Pe prima linie dreaptă se instalează în frunte Wanzlik, talonat de Vasile Tudor. Reprezentantul nostru forțează puțin și intră în viraj la egalitate cu purtătorul tricoului galben. Ciclistul din R. D. Germană intuiește vigoarea principalului său concurent și începe să-l preseze spre marginea pistei. La intrarea în ultima linie dreaptă, deși nu mai are scuza forței centrifuge, Wanzlik continuă să-i închidă culoarul lui Tudor. Acesta frînează și rămîne, pentru a evita un accident. Sosește pe locul al doilea, în urma lui Wanzlik.

Juriul internațional — alcătuit din Octavian Amza (România), Ivan Sopov (Bulgaria) și Roger Diericks (Belgia) — judecă cele întîmplate, hotărînd declasarea lui Wanzlik și acordarea victoriei lui Vasile Tudor. Nu este o favoare, ci un lucru perfect regulamentar. De altfel, Roger Diericks ne-a declarat: **„Am văzut foarte bine sosirea. Pentru prima fază, petrecută în viraj, ciclistul Wanzlik nu poate fi acuzat. Pentru cea de a doua de după turnantă, cînd a continuat să-l preseze pe Tudor și să nu-i lase culoar, trebuie penalizat. Aceasta în numele justeței".**

Așadar, Vasile Tudor, inimosul ploieștean, și-a înscris în palmares o nouă victorie,

Grosul plutonului luat în „plonge" de fotoreporterul nostru

CLASAMENTE

(Urmare din pag. 1)

nu, 20. Ardeleanu, 21. Viard, 22. Rîndașu toți în același timp cu Wanzlik — 3h.45:54; Plutonul următor, condus de Moiceanu, a fost cronometrat în 3h.49:20.

Pentru jenarea adversarului la sprintul final, alergătorul Jürgen Wanzlik (RDG) a fost retrogradat cu 1 loc în clasamentul etapei.

CLASAMENTUL GENERAL INDIVIDUAL DUPĂ 6 ETAPE: 1. WANZLIK (RDG) 17h.43:30, 2. **Hezard (Franța) la 1:26, 3. Grigore (România B) la 2:13,** 4. Ziegler (România A) la 2:22, 5. Tudor (România B) la 2:25, 6. Realfsen (Norvegia) la 2:35, 7. Andresen (Norvegia) la 2:36, 8. Sofronie (România B) la 2:42, 9. Menard (Franța) la 2:58, 10. Alary (Franța) la 2:58, 11. Ardeleanu (Steaua) la 3:05, 12. Cernea (Steaua) la 3:23, 13. Viard (Franța) la 3:35, 14. Van Kerkove (Belgia) la 3:36, 15. Mollet (Franța) la 3:37, 16. Benjamins (Olanda) la 3:43, 17. Huster (RDG) la 3:48, 18. De Blaere (Belgia) la 3:48, 19. Vermeeren (Belgia) la 3:54, 20. Vercauter (Belgia) la 3:55, 21. Moiceanu (România B) la 4:11, 22. Patzig (RDG) la 4:15, 23. St. Suciu (Dezrobirea) la 4:19, 24. Prinsen (Olanda) la 5:21, 25. Burlacu (Steaua) la 6:18, 26. Gera (Steaua) la 6:30, 27. Ciocan (România A) la 7:23, 28. Kvernerud (Norvegia) la 9:53, 29. V. Selejan (România B) la 10:35, 30. Egyed (Dezrobirea) la 13:19, 31. N. Ciumeti (România B) la 16:35, 32. A. Suciu (Dezrobirea) la 20:15. 33. Puterity (Steaua) la 20:19, 34. I. Selejan (Dezrobirea) la 20:40, 35. Windisch (RDG) la 22:38, 36. Rusu (România A) la 24.03, 37. Cosma II (România A) la 24:10, 38. Rățoi (Metalul) la 24:16, 39. Dertz (RDG) la 25:29, 40. Van Oudenhove (Belgia) la 25:52, 41. Tânase (C.S. Brăila) la 27:10 ,42. Nemțeanu (C.S. Brăila) la 36:11, 43. Yli (Norvegia) la 40:25, 44. Bürki (Elveția) la 41:52, 45. Rîndașu (Metalul) la 43:02, 46. Ene (C.S. Brăila) la 51:24, 47. Ajoghin (Metalul) la 53:50, 48. Kroonen (Olanda) la 56:18, 49. Voegele (Elveția) la 56:20, 50. Richner (Elveția) la 57:02, 51. Suditu (Dezrobirea) la 1h.01:24, 52. Hrisoveri (C.S. Brăila) la 1h. 01:58, 53. Donk (Olanda) la 1h. 09:24, 54. Bălan (Metalul) la 1h. 17:33, 55. Gh. Ciumeți (C.S. Brăila) la 1h.46:10, 56. Răceanu (Metalul) la 1h.57:59.

CLASAMENTUL GENERAL PE ECHIPE: 1. FRANȚA 53h.15:46, 2. **R. D. Germană la 0:16, 3. România B la 2:04,** 4. Belgia la 6:13, 5. Steaua la 6:27, 6. România A la 6:30, 7. Norvegia la 9:34, 8. Dezrobirea Brașov la 9:54, 9. Olanda la 59:13, 10. C. S. Brăila la 1h.22:52, 11. Metalul Ploiești la 1h 26:51, 12. Elveția la 1h.34:25.

CLASAMENTUL PE PUNCTE PENTRU TRICOUL VIOLET (sprinturi finale) PREMIU OFERIT DE ZIARUL „SPORTUL": 1. **Wanzlik 38 p, 2.** Andresen 24 p, 3. Șt. Suciu 21 p, 4. Tudor 17 p, 5 Patzig 16 p, 6. Hezard 16 p.

CLASAMENTUL CĂȚĂRĂTORILOR: 1. **Hezard 23 p,** 2. Viard 20 p, 3. Huster 19 p, 4. Andresen 10 p, 5. Șt. Suciu 10 p.

ȘI TOTUȘI, SE POATE!

În sfîrșit, imbatabilul Wanzlik, suveran absolut al sosirilor pe stadion, a întîlnit un adversar capabil să-i conteste supremația — cel puțin la acest capitol. Tudor Vasile — evident, despre el este vorba — ne-a demonstrat cu brio în finalul sprintului de pomină de la Oradea că termenul „imposibil" n-are ce căuta în vocabularul unui performer autentic. Deși tricoul galben a pătruns din nou cel dintîi pe pista de zgură, deși calitățile sale, vădite în atîtea rînduri, îl indicau drept virtual cîștigător — plutonul fruntaș părea, de altfel, împăcat cu ideea — minusculul rutier din Ploiești a găsit suficiente resurse pentru a reveni, într-un ritm de-a dreptul uluitor, ajungîndu-l pe lider în ultima turnantă, — spre stupefacția acestuia și spre satisfacția miilor de spectatori, care-și încurajau frenetic favoritul. Surprins, Wanzlik a apăsat pe accelerator, dar, de astă dată „forța motrice" s-a dovedit insuficientă pentru a rezolva duelul în favoarea sa. În cele din urmă, evenimentele au luat acea întorsătură pe care o veți găsi relatată cu lux de amănunte în cronica etapei.

Mi se pare însă că meritele reprezentantului nostru sînt mai presus de orice discuție în termeni pur tehnici. Prin reacția sa, temerară, tenace, scînteietoare — ca manieră — Tudor Vasile a reușit, pentru prima oară în competiția la care asistăm, să zdruncine mitul invincibilității „tricoului galben" într-o sosire cot la cot.

Este, într-adevăr, o victorie morală a tuturor contracandidaților acestui „pericol nr. 1" care rămîne, totuși, excelentul Jürgen Wanzlik!

ASTĂZI, ÎN TURUL ROMÂNIEI

ETAPA A VII-A, ORADEA-TIMIȘOARA, 165 KM. *Start festiv:* Teatrul de Stat — ora 12,35. *Start tehnic:* borna km 112 — ora 12,50. *Puncte de sprint:* Salonta și Arad. *Bufet:* Zimand. Caravana va trece prin *Salonta* (km 34) — ora 13,40, *Chișineu — Criș* (km 70) — ora 14,36, *Zimand.* (km 98) — ora 15,20, *Arad* (km 118) — ora 15,45, *Vinga* (km 132) — ora 16,10. *Sosirea* la *Timișoara* va avea loc pe Stadionul C.F.R., în jurul orei 17,00.

Duminică, în plină zi de luni

(Urmare din pag. 1)

meci de fotbal, grațioase exerciții de gimnastică artistică și o demonstrație de săritură cu prăjina, — ceea ce ni s-a părut cu totul original, salutar pentru propaganda atletismului și de loc de mirare în orașul foștilor campioni atletici, soții Irma și Ladislau Kiss. Să nu-i uităm însă pe pionieri, cu detașamentele lor prezente pe stadion, oferind buchete de flori, limonadă și ceai fierbinte, ținînd bicicletele de coarne și cerînd autografe,— nu numai aici, ci peste tot, și la Cluj, unde chiar și sectoare de ordine au fost încredințate copilandrilor în costume de agenți de circulație, făcîndu-și ucenicia în acest domeniu.

Urmărind etapa de azi, ne-am întărit convingerea că, în ciuda tuturor aparențelor, ciclismul rutier nu este un sport individual, evadările solitare rămînînd excepții care confirmă regula. Cînd vezi pe dealul Pănicenilor un grup desprins în care din 8 evadați 5 sînt francezi, adică întreaga echipă a lui Oubron și că ei conlucrează admirabil, îți dai seama de valoarea spiritului colectiv într-o asemenea întrecere. Probabil că evadarea aceasta pînă la urmă n-a reușit tot din cauza unui efort de ansamblu, acela al cicliștilor români, din grosul plutonului rămas în urmă, care s-au coalizat în urmărirea fugarilor. Aceeași senzație am avut-o văzînd, pe serpentinele Pietrei Craiului, în plutonul francez, pe cei 3 belgieni, suficienți pentru a periclita clasamentul.

Dacă adăugăm contribuția generală, tehnică, organizatorică, administrativă, la bunul mers al Turului României, ajungem ușor la concluzia că ciclismul nu se poate dispensa de solidaritate, de operă comună de într-ajutorare, în toate sectoarele. Azi, am avut demonstrația, în sărbătoare, a acestui spirit.

Tentativa lui Wanzlik de „voiajare" — cum numesc specialiștii părăsirea propriului culoar pentru a închide calea adversarului venit puternic din urmă — trebuie considerată, în acest caz, drept o excepție regretabilă.

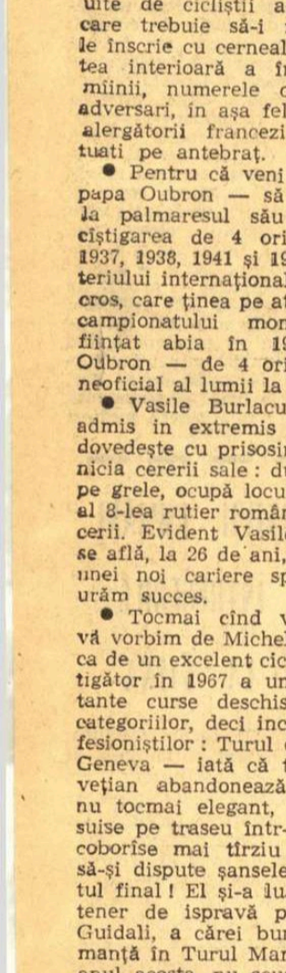

● Mică-i marea lume a ciclismului! Printre pasionații spectatori ai ultimei etape se afla și dl. Achille Inocenti, negustor de carne din Reggio Emilia. Interesul vizitatorului străin pentru ciclism nu era subit, întrucît tatăl său, Hugo Inocenti, a fost unul dintre marii alergători ai Italiei din anii '20, în epoca asului Girardengo.

● Tatuajul în tactica ciclistă! Robert Oubron a imaginat pentru elevii lui un sistem ingenios de a-i face să nu uite de cicliștii adverși pe care trebuie să-i marcheze: le înscrie cu cerneală, pe partea interioară a încheieturii mîinii, numerele celor 4—5 adversari, în așa fel încît toți alergătorii francezi par tatuați pe antebraț.

● Pentru că veni vorba de papa Oubron — să adăugăm la palmaresul său personal cîștigarea de 4 ori (în anii 1937, 1938, 1941 și 1942) a Criteriului internațional de ciclocros, care ținea pe atunci locul campionatului mondial, înființat abia în 1950. Deci, Oubron — de 4 ori campion neoficial al lumii la ciclocros!

● Vasile Burlacu, ciclistul admis în extremis în cursă, dovedește cu prisosință temeinicia cererii sale: după 5 etape grele, ocupă locul 22, fiind al 8-lea rutier român al întrecerii. Evident Vasile Burlacu se află, la 26 de ani, la startul unei noi cariere sportive. Îi urăm succes.

● Tocmai cînd vroiam să vă vorbim de Michel Vaucher, ca de un excelent ciclist — cîștigător în 1967 a unei importante curse deschisă tuturor categoriilor, deci inclusiv profesioniștilor: Turul cantonului Geneva — iată că tînărul elvețian abandonează la Cluj, nu tocmai elegant, după ce suise pe traseu într-o mașină, coborîse mai tîrziu și venise să-și dispute șansele la sprintul final! El și-a luat ca partener de ispravă pe Ernesto Guidali, a cărei bună performanță în Turul Marocului, pe anul acesta, nu scuză desigur fapta.

● Momentul pasionant al sosirii constituie pentru arbitri momentul cel mai dificil al cursei. Trecînd în viteză, plutonul trebuie identificat de la primul și pînă la ultimul om. Cum? În lipsa celulei fotoelectrice, se folosește înregistrarea sosirii pe bandă de magnetofon. Un arbitru cu experiență — în cazul nostru Octavian Amza — dictează numerele de concurs (cu o repeziciune pentru care ar putea fi invidiat și de crainicii reporteri), iar banda, cu memoria ei infailibilă, reține totul. Din păcate, juriul nu dispune întotdeauna de un astfel de ajutor. Și atunci 3—4 arbitri se chinuiesc să noteze ceea ce le strigă, cu viteză de automat, judecătorul de sosire. Este o metodă nu numai demodată, dar și riscantă.

SPRINT LA SALONTA

Pornită din Oradea, banda de asfalt, dreaptă și cu orizonturi depărtate, o veritabilă autostradă, însoțită parțial de cordoane de plopi, face primul nod la 39 km de „metropola" ținutului într-o localitate situată la un pas de frontieră, patria scriitorului progresist Arany Istvan, SALONTA. Anunțat din depărtări de impozantul turn gotic al bisericii, orașul se „predă" vizitatorului din prtmul minut. Neintîlnind suburbii, începem direct cu centrul. Axul principal — parcul cu floră debordantă, străjuit din toate părțile de clădiri ce poartă patina vremii și care-și revendică fiecare o pagină de letopiseț. Cîteva edificii culturale și edilitare, cîteva străzi largi, ce duc spre unitățile productive ale orașului — (Uzina metalurgică, Fabrica de mobilă și cea de prelucrare a cărnii), spre liceu și spre „Metalul", arena sportivă a Salontei.

Forfota măruntă, permanentă — stîrnită de cei 18 mii de locuitori, care predau, la toate ceasurile zilei, ștafetele îndeletnicirilor lor — întreține o atmosferă laborioasă, agitată.

Organizatorii Turului României au rezervat Salontei un moment forte: sprintul de 1000 m, desfășurat în inima orașului, în zona dintre „moară" și sediul Consiliului popular. Caravana ciclistă și „kilometrul fulger" — iată tentații cărora nu le va rezista, cu siguranță, nici cel mai înveterat mizantrop. Seria a VII-a filmului care a împrumutat toate atributele superproducției, rulează sub ochii lor, pe viu. Și ei nu-și pot permite să piardă reprezentația.

În primele rînduri se vor instala, desigur, tinerii Salontei, acele inimi care sînt mereu la înălțime, deși împlinirile lor sportive n-au putut atinge — pînă acum — temerarul zbor al visurilor. Aici voința unanimă nu s-a putut concretiza, încă, decît în două rezultate: un loc 10 în seria a VII-a a diviziei C la fotbal și un loc VI în seria a II-a a diviziei B la baschet fete. „Condițiile nu sînt din cele mai fericite — *ne afirmă președintele C.O.E.F.S. Salonta, tov. Viorel Abrudan.* Luptăm cu lipsurile materiale și, de multe ori, cu inerția și neînțelegerea oamenilor. Speranța a fost și rămîne entuziasmul și priceperea buchetului de profesori de specialitate, adevărați animatori ai vieții sportive în Salonta".

Desigur, întîlnirea cu înalta performanță, care străbate astăzi orașul, le va trezi acestor misionari ai sportului (profesorii) vertigii. Conștienți și raționali ei nu vor fi demobilizați însă. Cred în ecoul muncii lor, chiar dacă roadele nu vor fi prea timpurii. Un viitor campion dintr-un actual junior nu constituie, oare, marele ideal al fiecăruia dintre ei?

Nușa MUSCELEANU

RETROSPECTIVĂ

Etapa Oradea — Timișoara s-a alergat pentru prima oară în ediția din 1936, fiind cîștigată de C. Tudose, cu 24,762 km pe oră.

După 10 ani, în 1946, iugoslavul Poredschi învinge, la demaraj, pe Antonio Strain din Triest și pe francezul J. Puy. Media orară: 28,140 km. Cinci ani mai tîrziu, în 1951, D. Doncu, în vervă, întrece — tot la sprint — pe mai vîrstnicii lui tovarăși de morișcă: Nae Chicomban și M. Ștefănescu. Media: 31,800 km.

Trec 8 ani și, în 1959, G. Moiceanu evadează, la 20 km de sosire, cu cîțiva rutieri, pe care-i întrece la sprintul final.

Mai trec 9 ani și, în ediția a XVII-a, cea de anul trecut, pe ruta complet asfaltată, se realizează 40 km pe oră. Aproape de sosire, fug din pluton cîțiva „nepericuloși" pentru fruntașii clasamentului. Cîștigă la sprint Andrei Suciu, mezinul „dinastiei" de pedalori de la poalele Tîmpei, lansați de cunoscutul „pescuitor de perle cicliste", din Brașov, Martie Ștefănescu.

Emil IENCEC

n.cla udiu

— Auzi,... primul a sosit și dă și relații presei!
— Ei, și? Niciodată nu m-am bătut pentru relații!!!

Tiparul I. P. „Informația", str. Brezoianu nr. 23—25, București

40363

Redacția și administrația: str. Vasile Conta nr. 16, tel. 11.10.05, interurban 72 și 286. Telex sportrom buc. 180.

PROLETARI DIN TOATE ȚĂRILE, UNIȚI-VĂ!

sportul

4 pagini 30 bani

Anul XXV — Nr. 585 (6019) ZIAR AL CONSILIULUI NAȚIONAL PENTRU EDUCAȚIE FIZICĂ ȘI SPORT Miercuri 25 iunie 1969

Sportivii participă plini de însuflețire la marele dialog al partidului cu poporul

Al X-lea CONGRES

IERI, LA DINAMO

Întregul nostru popor trăiește zile de o puternică efervescență politică. În adunări și conferințe de partid, în cadrul întreprinderilor, instituțiilor, fabricilor și uzinelor, în organizații de masă și obștești, în rîndurile largi ale populației sînt dezbătute Documentele celui de al X-lea Congres al P.C.R., date recent publicității.

Ieri după-amiază, sala de festivități de la Dinamo a cunoscut momentul emoționant în care comuniștii acestei însemnate unități sportive de performanță din țară au discutat Tezele și proiectul de Directive ale celui de al X-lea Congres. Atmosfera este solemnă. În unanimitate, vorbitorii și-au exprimat atașamentul și adeziunea deplină față de politica partidului nostru, care călăuzește cu înțelepciune poporul român pe calea progresului și a prosperității.

Maestrul emerit al sportului **ION TRIPȘA**, medaliat cu argint la Jocurile Olimpice de la Tokio, spunea printre altele: **„Tezele și proiectul de Directive, alcătuite într-un riguros spirit științific, trasează drumul dezvoltării socialiste pe care îl va urma patria noastră în următorii ani, reflectă de pe acum marea însemnătate pe care o va avea Congresul al X-lea în viața partidului, a întregului popor, prefigurează viitorul înfloritor al României socialiste".**

Antrenoarea **VIORICA UDRESCU**, într-un trecut nu prea îndepărtat o redutabilă performeră în probele de canotaj academic, sublinia: **„Atît Tezele cît și proiectul de Directive demonstrează cunoașterea profundă a realităților concrete și condițiilor specifice României, pornind de la stadiul în care se află în prezent dezvoltarea țării și preconizînd cu deplină clarviziune căile de perfecționare continuă a economiei și vieții sociale, impuse de necesitățile desăvîrșirii socialismului în patria noastră".**

„Documentele publicate, arătă antrenorul **STAVRU TODOROF, ilustrează marea capacitate a partidului nostru, a conducerii sale de a aplica în mod creator principiile universal valabile ale marxism-leninismului la particularitățile specifice României, spiritul înnoitor caracteristic activității Partidului Comunist Român".**

Din nivelul înalt la care s-au desfășurat discuțiile a reieșit că dinamoviștii au studiat cu atenție și în profunzime Documentele de partid. S-au citat cifre, s-au luat angajamente ferme privind îmbunătățirea activității, pentru obținerea unor noi succese pe tărîm profesional, în pregătirea fizică, în activitatea de pe stadioane a membrilor clubului.

Cu deplină satisfacție, cu mîndrie în glas, vorbitorii au subliniat drumul de glorie străbătut de poporul nostru, sub conducerea partidului comuniștilor, marile libertăți democratice dobîndite, posibilitățile nelimitate de afirmare a energiei și forței creatoare care se deschid în fața celor ce muncesc.

Atmosfera entuziastă în care s-a desfășurat reuniunea comuniștilor de la clubul Dinamo reflectă indiscutabil sentimentele întregii mase a sportivilor, ale tuturor lucrătorilor din domeniul sportului nutrite față de Documentele de însemnătate istorică ce vor fi dezbătute la Congresul jubiliar.

V. CRISTIAN

TURUL ROMÂNIEI

Vasile Tudor, învingător și la Timișoara, a realizat eventul confirmării

● O ETAPĂ ÎNCEPUTĂ SUB SEMNUL MONOTONIEI ● LA KM. 73 SE DESCHID OSTILITĂȚILE ● FINAL PASIONANT ȘI O' SOSIRE CARE A ENTUZIASMAT ● TIMIȘOARA A ARBORAT MARELE PAVOAZ

Efort susținut pe porțiunea de urcuș care resfiră grupul de alergători

CLASAMENTE

CLASAMENTUL ETAPEI A VII-A, ORADEA — TIMIȘOARA, 168 km (media orară 37,960 km): 1. TUDOR 4h. 25:40, 2. Wanzlik, 3. Menard, 4. Prinsen, 5. Șt. Suciu, 6. Andresen, 7. Benjamins, 8. Donk, 9. Egyed, 10. Patzig, 11. Huster, 12. Grigore, 13. Burlacu, 14. Moiceanu, 15. Sofronie, 16. Rusu, 17. Ciocan, 18. Vermeeren, 19. Viard, 20. Cosma, 21. Ardeleanu, 22. Windisch, 23. Dertz, 24. Kroonen, 25. De Blaere, 26. Cernea, 27. Kvernerud — toți același timp cu învingătorul, 28. V. Selejan 4.32:56, 29. A. Suciu, 30. Van Oudenhove, 31. Hezard, 32. Alary, 33. Vercauter — același timp cu Selejan, 34. Van Kerkove 4h.34:20, 35. Rățoi, 36. Mollet — același timp cu Van Kerkove etc. Au fost eliminați din cursă Gh. Ciumeti (C. S. Brăila) și Gh. Răceanu (Metalul Plopeni) pentru abateri de la regulament. Walter Ziegler (România A), bolnav, n-a mai luat startul la Oradea. Meinard Voegele (Elveția) a abandonat.

CLASAMENTUL GENERAL INDIVIDUAL DUPĂ 7 ETAPE: 1. WANZLIK (RDG) 22H. 08:55, 2. Tudor (România B)

(Continuare în pag. a 4-a)

CE-AȚI ZICE DE?...

AMINTIRI ÎN OSPEȚIE

Cerem iertare pentru sentimentalismul rîndurilor ce urmează, dar aceasta este astăzi revanșa fotbalului pentru involuntara ofensă pe care i-am adus-o alaltăieri la Cluj. Aci, la Timișoara, pe terenul de fotbal Banatul (acum stadionul C.F.R.), pe care fiecare metru patrat de pămînt ne este cunoscut, aci prima amintire care ne-a copleșit fără vrere a fost aceea a extraordinarului Iosif Petschowschi, a neuitatului Ceala, cu care am ucenicit împreună în echipa de juniori a marelui Chinezul. Poate n-am fi evocat amintirea celebrului fotbalist dacă în trecere prin Arad un coleg de breaslă nu ne-ar fi comunicat că la asociația sportivă U.T.A. au sosit în ultima săptămînă peste 1 000 de scrisori de felicitare, iar 90 la sută dintre ele pomeneau numele celui legat de tradiția fotbalului arădean (așa cum el rămîne, pentru noi, legat de Timișoara lui de baștină).

Reportaj de VICTOR BĂNCIULESCU

Să ne întoarcem însă la locul de plecare, la Oradea, care pînă în ultima clipă a ținut să nu-și dezmintă renumele de ospitalitate. Startul festiv s-a dat din fața teatrului, unde de pe o tribună impozantă oficialitățile locale au adresat noi urări cicliștilor, adăugate impresionantelor cadouri pe care cele 15 întreprinderi orădene le-au făcut alergătorilor. Apoi, caravana și-a fixat cadența destul de monoton pe care, afectiv, nu o putem lega decît de încîntarea ce trebuia să le-o fi produs mereu reînnoitul tablou al steagurilor tricolore împodobind casele, pînă în comuna Avram Iancu, dar mai cu seamă fermecătoarea scenă oferită de gospodarii din comuna Ciu-

(Continuare în pag. a 3-a)

Turneul internațional feminin de șah de la Sinaia

Luptă strînsă pentru primul loc

Turneul internațional feminin de șah de la Sinaia a ajuns la jumătatea parcursului. În urma rezultatelor înregistrate în runda a 7-a, în fruntea clasamentului a trecut Edith Keller-Herrmann cu 5 puncte, urmată de Alla Kușnir, Maria Pogorevici și Zsuzsa Veröci cu cîte 4 1/2 p., Alexandra Nicolau 4 puncte etc.

Fosta lideră a clasamentului, Rodica Reicher, are 3 1/2 puncte și două partide întrerupte din care, probabil, va realiza 1 punct (2 remize). Tot 3 1/2 puncte au Kveta Eretova și Margareta Perevoznic.

Rezultatele partidelor din runda a 7-a disputată aseară au fost următoarele: Dobson — Nicolau 1/2—1/2, Kușnir — Veröci 1/2—1/2, Szota—Perevoznic 0—1, Heemskerk — Keller-Herrmann 0—1, Pogorevici — Teodorescu 1—0, Gheorghieva — Jivkovici 1/2—1/2, Eretova — Reicher întreruptă.

Astăzi este zi liberă, iar mîine seară concursul continuă cu runda a 8-a.

S. SAMARIAN

TURNEUL INTERNAȚIONAL AL HANDBALIȘTILOR JUNIORI

Zilele acestea, cu ocazia împlinirii a zece ani de la înființarea Școlii sportive nr. 2 din București, pe stadionul Tineretului are loc un turneu internațional de handbal, dotat cu „Cupa Jubileu". Iată cîteva rezultate din seriile preliminare:

BĂIEȚI: Doetinchen (Olanda) — Wiesbaden (R.F.G.) 9—20; Șc. sp. 2 București — Doetinchen 22—9; Ș.S. 2 Buc. — Ș.S. Ploiești 15—11; Wiesbaden — Ș.S. Ploiești 25—14; Ș.S. Tg. Mureș — Ș.S. Craiova 11—9; Hapoel Kibutz — Zagreb 10—12. FETE: Halloren Halle (R.D.G.) — Ș.S. 2 Buc. 8—6; Ș.S. Cluj — Halloren Halle 7—10; Nove Mesto (R.S.C.) — Ș.S. Brașov 7—13; Zagreb — Ș.S. 1 Buc. 9—9; C.S. Șc. — Ș.S. 1 Buc. 12—8; Ș.S. Ploiești — C.S.Șc. 10—9.

La băieți, cîștigătoarele de serii au alcătuit o grupă finală, de patru echipe, cu jocuri sistem turneu, numai tur. Rezultate: Ș.S. 2 Buc. — Ș.S. 1 Buc. 10—15; Ș.S. Tg Mureș — Ș.S. Bacău 11—9; Ș.S. Tg. Mureș — Ș.S. 1 Buc. 8—15.

La fete, în semifinale s-au calificat: Ș.S. 1 București, Halloren Halle, C.S. Școlar și Ș.S. Tg. Mureș. În prima semifinală: Ș.S. 1 Buc. — Ș.S. Tg. Mureș 9—9 (8—8) (0—0). S-a canificat, în urma executării de lovituri de la 7 m, Ș.S. 1 București.

Azi, începînd de la ora 8,30, pe stadionul Tineretului, vor avea loc ultimele jocuri.

Echipajul Ilioaea-Man, într-o probă specială din Raliul mănăstirilor
(foto: D. VINTILĂ — Suceava)

Ultimul act al celei mai mari competiții automobilistice interne — campionatul național de raliuri
Citiți în pag. a II-a o amplă avancronică a Raliului României.

STEAUA — SEL. ARMATEI AUSTRIECE LA BOX

ASTĂ-SEARĂ REINTRĂ NICOLAE GIJU

Nu s-au stins ecourile campionatelor continentale, și iată că amatorii boxului din Capitală vor avea din nou prilejul să vizioneze o gală internațională. În continuarea pregătirilor pe care le face în vederea Spartachiadei militare de la Kiev, echipa Steaua va primi astă-seară replica Selecționatei Armatei austriece. Cu această ocazie își va face reintrarea fostul campion al Europei la categoria cocoș Nicolae Gîju. Pugilistul militar va evolua în limitele categoriei până, categorie în care excelentul boxer va putea obține — după părerea noastră — numeroase succese.

Programul galei: **muscă:** M. Lumezeanu — Zauner; **cocoș:** C. Gruiescu — Gaudenzi; **pană:** N. Giju — Figalo; **semiușoară:** G. Negoescu — Rauscher; **ușoară:** L. Mathe — Geyer; **semimijlocie:** E. Widler — Pichler; **mijlocie mică:** C. Melinte — Höritzauer; **mijlocie:** Gh. Chivăr — Jelinek; **semigrea:** M. Florea — Fleischmann; **grea:** D. Zelinca — Koglbauer. Reuniunea va începe la ora 18,30, pe stadionul Olimpia (șos. Vitan nr. 172; autobuz 35, tramvai 26).

Spre noi succese!

Chemarea la întrecere lansată de Consiliul județean Brașov pentru educație fizică și sport și clubul sportiv Dinamo București

Anul trecut, din inițiativa consiliilor județene Brașov, Ilfov, Buzău și Dolj pentru educație fizică și sport s-a pornit o întrecere. Scopul ei — îmbunătățirea activității sportive de masă și de performanță. Organizată temeinic, cu aportul întregului activ al județelor, cu sprijinul nemijlocit al profesorilor de educație fizică, al învățătorilor și instructorilor sportivi, întrecerea și-a atins într-o bună măsură scopul. La nivelul multor județe ale țării, activitatea sportivă a cunoscut realmente o înviorare, mai ales în cele 4 județe cîștigătoare ale grupelor: Brașov, Ilfov, Caraș-Severin și Dolj.

★

Acum, în cinstea celei de-a 25-a aniversări a Eliberării patriei, din inițiativa consiliului județean Brașov pentru educație fizică și sport, a fost lansată o nouă întrecere. Obiectiv principal — realizarea sarcinilor cuprinse în planurile de dezvoltare a activității de educație fizică și sport pentru anii 1969—1970 și cele prevăzute pentru ediția din 1972 a Jocurilor Olimpice.

Aceasta va însemna că în domeniul activității de educație fizică și al sportului de masă, de pildă, se va acorda o atenție sporită organizării duminicilor cultural-sportive tradiționale în multe județe (Argeș, Galați, Constanța, Mureș etc.), că întrecerile din cadrul campionatului asociației sportive vor cunoaște o mai mare amploare. Dar, cu o condiție: să fie inițiate activități cu un caracter cît mai atractiv — în concordanță cu gusturile și preferințele sportivilor și care, totodată, să respecte principiul continuității. Ne gîndim, spre exemplu, la concursuri de orientare turistică, ușor de organizat, în orice anotimp, la concursuri atletice (mai ales la acele probe care nu necesită condiții speciale), la meciuri de volei și fotbal, atît de agreate peste tot, la orașe, ca și la sate. Pentru perioada de vară — și în funcție și de condițiile geografice — în atenția organizatorilor pot sta și concursurile de înot.

La același capitol se înscriu și alte acțiuni importante. De pildă, organizarea gimnasticii de înviorare, în special în cămine și în internate. De asemenea, diferite competiții pe ramuri de producție, care s-au bucurat întotdeauna de o largă audiență la tineri — „Cupa mecanizatorului", „Cupa tractoristului", „Cupa școlarului" etc.

Regulamentul întrecerii prevede și existența unor iniția-

(Continuare în pag. a 2-a)

La Wimbledon

Țiriac și Năstase au debutat victorioși

Amînate cu o zi din cauza ploii, întrecerile marelui turneu „open" de tenis de la Wimbledon au început marți, prilejuind — încă de la primul tur — partide foarte disputate. În șirul lung al învingătorilor din prima zi și-a înscris numele și reprezentantul nostru Ion Țiriac, care l-a întîlnit pe australianul Philips Moore. Și acest meci s-a desfășurat sub semnul echilibrului în primele trei seturi, din care Țiriac a cîștigat două, iar adversarul său unul. În setul al 4-lea, Țiriac s-a impus în fața jucătorului australian, cîștigînd ușor. Scor: 7—5, 6—4, 4—6, 6—1. Ilie Năstase a reușit să cîștige în fața tenismanului american Tom Gorman cu 6—3, 4—6, 6—3, 8—10, 6—4.

CE-AȚI ZICE DE?...

Nu multe zile ne despart de după-amiaza aceea mohorîtă cînd, la mii de kilometri distanță, pe gazonul stadionului din Zwickau, reprezentativa de juniori a României și-a încheiat efemera-i (dar de loc neonorabila...) prezență în cadrul celei de-a XVIII-a ediții a Turneului U.E.F.A... Datele tehnice încă nu s-au șters, probabil, din memoria iubitorilor de fotbal de la noi, care aliaseră de evoluția echipei lui Gh. Ola cele mai bune sentimente într-un succes: 0—1 cu formația Uniunii Sovietice, după un meci în care — amănunt de loc neglijabil! — juniorii români, nu mai puțin pregătiți decît adversarii la capitolele cele mai importante: tehnic și fizic — n-au putut depăși MIZA decisivă a partidei, suferind asprele rigori ale unei timpurii și, poate, nemeritate eliminări.

Rezumînd ceea ce am expus, aproape în extenso, în rîndurile precedente, să ne oprim la două cuvinte care definesc, cu fidelitate, parametrii respectivei conjuncturi: CONDIȚIA PSIHICĂ, precară, a jucătorilor români, care — ca în atîtea alte cazuri, culese eventual din cartea de statistică a primei reprezentative — au fost dezavantajați de complexul a ceea ce ne-ar place să numim meci-decisiv.

Și, repetăm, cazul este departe de a fi singular.

Scriam atunci — într-o revenire imediată a partidei de la Zwickau — că problema atașării unui psiholog la echipa națională — de juniori, mai ales, căci vîrsta încumbată de selecționarea în cea mai tînără reprezentativă de fotbal a țării este, cu precădere, labilă și pretabilă unor influențe de exercițiu — merită să fie inclusă în agenda diriguitorilor fotbalului românesc, iar acum nu facem altceva decît să readucem chestiunea în prim plan.

Știm bine că prezumtivele servicii ale unui psiholog n-ar înlătura ex machina, alte precarități ale fotbalului nostru, că ele nu i-ar metamorfoza, peste noapte, pe jucători, transformîndu-i din niște tipi roși de eventuale complexe și angoase ale meciurilor („tari" sau în deplasare) în niște bidivii care ar ieși pe gazoanele lumii cu zîmbetul victoriosului pe buze... Nu, departe de noi un asemenea gînd!

Cu toate acestea, însă, considerăm că în sport, ca și în alte compartimente ale vieții, de altfel, cunoașterea propriei valori, a posibilităților intestine evită, îndeobște, acele cazuri de „pasc neagră" în care individul (sau echipa) nu se regăsește pe sine, „își pierde cadența", „nu evoluează la nivelul posibilităților" etc.

La urmă urmei, Brazilia — deși exemplul este deocamdată cam singular — a cîștigat două campionate mondiale cu o echipă servită ZI DE ZI, timp de luni întregi, de oficiile unui profesor universitar de psihologie, iar federațiile engleză, spaniolă, mexicană — poate și altele — au inclus în planurile lor de primă perspectivă OBLIGATIVITATEA angajării unui „consilier-psiholog" la toate echipele de liga I.

Evident, coroborarea muncii unui psiholog — fie și cu titlu experimental — cu ansamblul de măsuri care pregătesc echipele noastre, vizate de mari competiții de anvergură, nu reprezintă, în ultimă instanță, decît un aspect secundar al problemei, dar de cîte ori asemenea lucruri, aparent minore, nu decid ceea ce considerăm a fi important?

Așa că, ce-ați zice de...?

Ovidiu IOANIȚOAIA

UMBRELA ATLETISMULUI

Pe cînd o revistă de atletism?

Este îndeobște cunoscut că atletismul este un sport mai arid decît un joc cu mingea. Tînărului îi arunci o minge și, timp de cîteva ore, „procesul de instruire" este asigurat. Dar atletul? Sute de repetări ale unei mișcări, de la învățarea elementelor de bază ale tehnicii pînă la cele mai fine cizelări. Sute și mii de repetări ale unor distanțe într-un ritm mereu mai crescut. Și toate pentru o infimă zecime de secundă, sau pentru un centimetru. Dacă pentru aceste subunități ale timpului sau spațiului se depune atîta trudă, atunci trebuie să dăm toată atenția acestor cifre. Căci atletismul reprezintă, în ultimă instanță, cifre matematice.

Atletul nu are minge, nu știe ce este joaca. Știe una și bună: rezultatul! Din păcate, peste această esență a atletismului se trece mult prea ușor. Ne aflăm la mijlocul sezonului atletic, după nenumărate concursuri interne și internaționale, dar nu cunoaștem încă situația bilanț a atletismului în momentul de față, după cum nu cunoaștem nici toate rezultatele bune obținute pe plan internațional, în acest an al „europenelor". Din acest punct de vedere — îmi cer scuze față de redacție — dar cred că „Sportul" este primul chemat să-și informeze cititorii cu bilanțul intern și internațional și, în general, cu activitatea acestei ramuri pe care sistemul nostru de educație fizică o pune pe prima treaptă. Avem o serie de atleți care ne fac cinste în concernul internațional și numeroși cititori ai ziarului ar fi, desigur, interesați să cunoască periodic clasarea acestora pe plan mondial, deoarece valoarea atletismului unei națiuni este analizată, în primul rînd, în comparație cu nivelul internațional.

În nenumărate ocazii se afirmă, la toate nivelurile, că atletismul este sportul nostru numărul unu. Atleții nu au afirmat niciodată acest lucru. Aceasta au spus-o alții. Noi ne-am mulțumit și cu locul al doilea, dar hotărîrile, sprijinul, climatul, înțelegerea să fie reale. Ceea ce s-a realizat în domeniul atletismului, de la ultima Conferință pe țară a mișcării sportive și pînă astăzi sînt lucruri deosebit de frumoase, iar rezultatele Olimpiadei mexicane au reprezentat un mare succes. Continuarea măsurilor de progres trebuie să fie ascendentă. Astfel, cred că a sosit momentul ca sarcina de bază a conducerii federației să fie îmbunătățirea propagandei. Nu cred că televiziunea poate să ne dea mai mult decît a făcut-o în ultimele luni. Am fi prea pretențioși. În schimb, radioul trebuie să-și informeze mai amplu ascultătorii despre activitatea atleților noștri aflați în competiții în țară și în străinătate. Presa, inclusiv „Sportul", trebuie să aloce un spațiu mai mare atletismului. Ca un corolar îmi revine mereu: „Revista de atletism". Dacă în anii 1956—58, acest lucru a fost posibil, de ce astăzi, în anul 1969, cînd noi progresăm pe toate planurile, să nu o avem din nou? Discutînd cu zeci de specialiști autorizați ai sportului nostru, cu toții au afirmat că lucrul cel mai necesar atletismului, în momentul de față, după pista din material sintetic, în curs de execuție pe „Republicii", este această revistă de atletism. De aceea mă și fac ecoul majorității, apelînd la conducerea F.R.A. să considere revista ca pe o problemă foarte importantă de rezolvat. Este o doleanță a miilor de atleți, a sutelor de antrenori și zecilor de mii de iubitori ai atletismului care așteaptă astăzi un răspuns din partea federației.

★

Spectatoare la Campionatul republican al școlilor profesionale am fost mîhnită de numărul ridicol de mic al participanților. Știu că există sute de școli cu acest profil în țară și de aceea mă întreb: au fost puțini concurenți deoarece li s-a îngrădit participarea prin regulament, sau în aceste școli, unde există tineri cu posibilități minunate, atletismul nu este iubit?

Emoționantă, pe „Tineretului", a fost festivitatea aniversării a 10 ani de la înființarea Școlii sportive nr. 2, școala marilor iubitori de mișcare, care sînt directorii C. Popescu și R. Spirescu. Prezența la întreceri a reprezentanților a șapte țări, reprezintă un unicat, nevăzut nici la aniversările marilor cluburi Steaua și Dinamo. Bravo, tuturor!

★

Sincere felicitări decatloniștilor și pentatloniștelor pentru victoriile de la Paris asupra Italiei și Franței. De asemenea, felicitări reprezentativei Bucureștiului pentru frumosul succes obținut în compania formațiilor masculină și feminină Köln-Leverkusen.

Iolanda BALAȘ-SOTER

DE LA UN BUT LA ALTUL

Duminică dimineața, pe stadionul Tineretului, s-au încheiat întrecerile contînd pentru „Cupa Speranțelor", competiție rezervată juniorilor bucureșteni. În disputa pentru locurile 3-4, „XV"-le Clubului sportiv școlar a dispus de cel al școlii sportive nr. 2 (echipa I) cu 11-6. În finala pentru locurile 1-2, revelația primăverii, Rapid (formată din elevi ai liceului Aurel Vlaicu; antrenor — prof. Constantin Vasile) a dispus de echipa Grivița Roșie cu 5-3, la capătul unei partide viu disputate și de un bun nivel tehnic. În principal, rezultatele selecției judicioase au fost bune: avantajul de gabarit fizic, vădind perspective, s-a dovedit hotărîtor în obținerea victoriei.

Se cuvin remarcate atît excelenta organizare, cît și atmosfera cu adevărat sărbătorească în care s-a încheiat, cu substanțiale premieri, întrecerea tinerilor rugbyști bucureșteni.

★

Răspunzînd unei invitații făcute de clubul Bannik din Karvina, echipa divizionară B Precizia Săcele a plecat în Cehoslovacia, unde va întreprinde un turneu. Rugbyștii de la Precizia vor susține întîlniri cu formații cehoslovace din Karvina, Praga, Bratislava și Brno. **(C. GRUIA,** coresp. principal).

UN REUȘIT CONCURS MOTOCICLIST LA REȘIȚA

Duminică a avut loc la Reșița un reușit concurs de motociclism (viteză pe circuit) la care au luat parte sportivi din 18 orașe (București, Ploiești, Tg. Mureș, Oradea etc). Cei aproape 25 000 de spectatori au asistat la dispute spectaculoase, dintre care s-a detașat întrecerea de la clasa 350 cmc, cîștigată în final de cunoscutul alergător V. Szabo.

Iată primii clasați: 70 cmc: 1. C. Boboiescu (Reșița), 2. Al. Oprea (Bv.), 3. Gh. Seuchenstein (Reșița); 125 cmc: 1. T. Popa (Buc.), 2. M. Wetzler (Reșița), 3. V. Solomon (Baia Mare); 175 cmc: 1. Șt. Florian (Ploiești), 2. D. Vasilescu (Buc.), 3. V. Milea (C.L. Muscel); 250 cmc: 1. Cr. Ionescu (Buc.), 2. W. Hirskhvoghel (Reșița), 3. B. Lugojan (Reșița); 350 cmc; 1. V. Szabo (Buc.), 2. Șt. Florian (Ploiești), 3. Fl. Bejan (Reșița); ataș: 1. M. Dănescu—C. Tototoiescu (Buc.), 2. St. și N. Cosorbași (Tg. Mureș), 3. R. Zănescu—M. Rădulescu (Pitești).

În clasamentul general pe echipe, pentru „Cupa municipiului Reșița": 1. C.S.M. Reșița 33 p, 2. Steaua 24 p, 3. Metalul Buc. 14 p.

PAUL BOCȘEANU — coresp.

Convorbiri cu domnul Gore

Pe marginea centrului

De la o vreme dl. G. se preocupă îndeaproape de problemele fiziologice și medicale ale sportului. De la o vreme, însemnă, mai precis, o dată cu erupția campionatelor europene de box, cînd împreună cu toată lumea prietenul meu a observat prezența (frapantă) a medicilor (și uneori a medicamentelor) pe arena întrecerilor.

— Conexiunea dintre interniști și „muște" mi-a declanșat o seamă-ntreagă de întrebări — spune dl. Gore. Despre cîteva vom mai vorbi altă dată: mă refer la dreptul medicului de a hotărî soarta unui meci; pe vremea mea, deznodămîntul partidelor depindea de boxeri. Acum însă m-ar ispiti să extrag o impresie din suspinele cîtorva campioni și antrenori cu privire la greutatea de a face greutatea. De cîte ori n-am auzit gemetele omului de la „cocoș" silit să slăbească 3 kilograme în săptămîna dinaintea meciului... De cîte ori n-am urmărit spaima privirilor la ideea cîntarului de dimineață... De cîte ori, mai ales, n-am auzit „pene" și „ușori" blestemîndu-și viața și rostind cuvîntul „martiraj"...

Or, acest cuvînt alăturat sportului mi-a dezechilibrat opiniile despre atletul contemporan. Să fie adevărat că puterea este direct proporțională cu durerea?

Eu, de pildă — argumentează dl. G. — care nu sînt nici prea sănătos, nici prea bolnav într-u seara la restaurant și, dacă vreau, precum și dacă îndeplinesc alte condiții, comand tot ce-mi place; pugilistul de la semimijlocie mă privește cu jind mîncînd iaurt pentru că are cîntar a doua zi.

Eu, dacă vreau să fumez, deschid ușa tutungeriei, cumpăr un pachet de „Mărășești" și aprind o țigară; sprinterul de la 100 m plat nu-și poate îngădui această libertate deoarece antrenorul l-a convins că fiecare țigară slăbește capacitatea căilor respiratorii cu 0,005%, ceea ce se traduce printr-o zecime de secundă în plus la Balcaniadă. Eu, dacă am chef de Tîrnavă, beau Tîrnavă, în ipoteza, firește că găsesc o sticlă nefalsificată; Pîrcălab trebuie să consume nectar de piersici, iar de încalcă legea, fiecare spriț determină un vot de blam cu avertisment, iar fiecare litru o suspendare pe trei etape. Eu, dacă într-o seară de iunie... mă întîlnesc pe malul mării cu Brigitte Bardot... și...: Dumitrache joacă remmy în cantonament cu Angelo Niculescu.

Tabloul pe care ți l-am înfățișat mă îngrozește: privindu-l am ajuns la concluzia că sportivul anului 1969 este o ființă care pentru a-și păstra sănătatea trebuie să ducă o viață de om bolnav.

p. conf. Al. MIRODAN

PADELE-PAGAE

Încotro se-ndreaptă... canoele?

Întrebarea mi se pare de actualitate (vezi apropiatele campionate europene de la Moscova) și deosebit de importantă pentru sportul căruia îi dedicăm — practicanți, antrenori, activiști — munca, priceperea și pasiunea noastră. Titlurile și medaliile cucerite pînă acum la J.O., încă de-acum 13 ani, la campionatele mondiale și europene nu ne scutesc ci, dimpotrivă, ne obligă la noi eforturi, la noi căutări pentru ca succesele viitoare să nu coboare cîtuși de puțin sub nivelul prestigiului internațional cu care ne mîndrim astăzi. De aceea, desigur, în acest sezon — atîtea pregătiri, verificări mai multe și mai exigente ca oricînd, întîlniri cu adversari redutabili s.a. Dar, înainte de a vorbi despre canoiștii români să facem un „tur de pistă" pe principalele lacuri europene, încercînd să vedem ce este nou în acest sport, care sînt și în ce formă se găsesc principalii adversari ai reprezentanților noștri pe apele de la Himki.

Regatele internaționale disputate pînă acum au arătat că în probele de simplu — 1000 și 10 000 m — se mențin la o valoare extrem de ridicată canoiștii **Tatai** (campion olimpic la Ciudad de Mexico), **Wichman, Cvrtescka,** precum și **Fedulov,** cîștigătorul Criteriului european de juniori din 1965. Destul de convingătoare sub aspectul performanței reintrarea lui **Hasabaev.** Mai slabi, în schimb, **Gaikov** și **Lubenov.** Dacă reținem și faptul că participarea lui **Lewe** este, la această oră, incertă, rezultă că principalii candidați la medaliile europene, pe care-i vor întîlni sportivii români, sînt canoiștii unguri, cehoslovaci și sovietici.

Pentru probele de dublu s-au făcut, chiar din acest început de sezon, mai multe schimbări. Pe primul plan se situează noua combinație de echipaj **Tatai-Soltesz.** Acestuia i se adaugă echipajul sovietic **Dribas—Kaleaghin,** în plină cursă de a ajunge plutonul fruntaș (cu mari șanse de reușită), dublul **Wichman — Petrikovics** (pînă acum excelent) și echipajul suedez.

Ce canoiști români se pregătesc să dea replica acestor vestite „pagae" europene? La simplu: **Ivan Patzaichin** care, recent, la Bochum, l-a întrecut pe campionul olimpic în proba de 500 m, **Gh. Sidorov** și **Maxim Simion** — noi apariții în primplanul valoric al sezonului — **Macarenco** și **Butelchin.** În întrecerile de dublu contăm, în primul rînd pe echipajul **Patzaichin—Covaliov** (campion olimpic), pe cuplul **Calabiciov — Manea** (o formulă nouă, cu rezultate bune pînă acum), pe experimentatele dubluri **Suhov—Igorov** și **Maxim—Simionov.** N-ar fi însă exclus ca și alte nume să apară și să... rămînă pe lista reprezentanților noștri la campionatele europene de la Moscova.

Așadar, canoele noastre se-ndreaptă, după părerea mea, spre noi victorii. Spun aceasta cîntărind munca pe care, sub conducerea antrenorilor, canoiștii noștri fruntași o depun cu o hărnicie remarcabilă. Participarea la cele cîteva regate internaționale atestă valoarea și posibilitățile de afirmare de care aminteam. Este însă nevoie să majorăm preocupările noastre — și sportivii să înțeleagă acest lucru — pentru creșterea eficienței în finalizarea curselor și aceasta se poate realiza, în primul rînd, prin însușirea unei lovituri corecte. Cîteva recomandări pentru fondiști: ca puncte principale — tactica de concurs, mersul în plasa adversarului, ocolirile în grup la balize (deficiențele s-au văzut și recent, la Stockholm, mai ales la C 1—10 000 m), ca și — valabil pentru toți canoiștii — continuarea pregătirii fizice pentru menținerea potențialului pe întreaga perioadă a competiției.

Pe pista de la Bochum reprezentanții noștri au cîștigat toate probele de canoe. Felicitări! Dar, ce greșit ar fi ca cineva — dintre cei experimentați, sau dintre cei tineri — să creadă că se poate considera de pe acum campion sau, măcar, medaliat european! Cea mai mică concesie făcută pregătirilor se poate transforma într-o foarte neplăcută surpriză. La această trebuie să veghem cu multă atenție.

Radu HUȚAN

Pitețtenii sînt optimiști!

Duminică la prînz se va încheia principala competiție automobilistică internă a anului: campionatul național de raliuri. Ultimul act al acestei întreceri îl formează Raliul României, aflat la a patra ediție, în programul căruia figurează un traseu de peste 1600 km, mai multe probe speciale de coastă și un circuit de viteză. Startul (vineri, orele 17,01) și sosirea (sîmbătă, începînd cu orele 20) vor avea loc la Pitești unde se află, după cum se știe, Uzina de autoturisme care patronează competiția.

Pitețtenii așteaptă cu nerăbdare apropierea acestui important eveniment sportiv. Ei au făcut intense pregătiri organizatorice (circuitul de viteză, programat duminică între orele 10—14, va fi găzduit tot de orașul lor), punîndu-și mari speranțe în cele trei echipaje „Dacia" care le reprezintă culorile în campionat, dar mai ales în cuplul Ilioaea—Man, pretendent la cîștigarea titlului național. Tînărul inginer Mircea Ilioaea (31 ani, șef al biroului tehnologic din uzina de autoturisme) și coechipierul său, mecanicul Gelu P. Man, conduc, în clasamentul general al campionatului și o victorie a lor în Raliul României ar încununa fericit o evoluție foarte bună, evidențiată pe parcursul tuturor celor patru etape desfășurate pînă acum.

I-am întîlnit pe cei doi automobiliști sportivi zilele acestea, cînd făceau ultimele preparative în vederea Raliului României și cînd uzina în care lucrează sărbătorea un eveniment plin de semnificații: construirea celui de-al 8 000-lea autoturism românesc. Pentru satisfacerea curiozității cititorilor îndrăgostiți de sportul cu motor, am cerut cîteva explicații cu privire la cele trei mașini „Dacia" participante la competițiile din acest an.

Concurenții le-au adus unele mici modificări, permise de anexa J a Codului sportiv internațional, așa încît performanțele au crescut simțitor. Astfel, automobilul condus de Mircea Ilioaea poate obține o viteză de vîrf de 165 km/h (14 sec în loc de 23 sec pentru proba de demaraj de la 0—100 km/h), ceea ce este remarcabil.

De fapt cuvîntul „modificări" este puțin cam pretențios. Mai corect ar fi să spunem că piloții pitețteni au făcut o foarte atentă reglare a motoarelor, operînd totodată clasica lustruire a conductelor de admisie și evacuare, precum și mărirea raportului de compresie. Aceste operațiuni au condus la obținerea unor performanțe care apropie mașinile „Dacia" de performanțele automobilului cu tendință sportivă Renault 8 S, pe care uzinele franceze îl fabrică începînd de anul trecut.

Peste două zile echipa „Dacia" va evolua din nou în fața publicului și a numeroșilor săi suporteri. Sarcina nu este ușoară. Așa cum aminteam la început, Raliul României măsoară peste 1600 km plus cinci probe de coastă (Mediaș, Obcina Feredeului, Măgura, Oituz, Piriul Rece), unele din ele programate noaptea. Se va conduce fără întrerupere timp de 30 de ore, cu medii cuprinse între 50—65 km/h. Avînd în vedere comportarea de pînă acum, o victorie a piteștenilor este totuși pe deplin posibilă. Cei 6 piloți, în frunte cu „echipajul vedetă" Ilioaea — Man, așteaptă cu optimism ora startului de vineri după-amiază, cînd coloana de mașini va porni la drum chiar din fața uzinei lor.

Dumitru LAZĂR

ÎNAINTEA RALIULUI ROMÂNIEI

COPIII ȘI-AU DESEMNAT CAMPIONII

GALAȚI (prin telefon). Timp de patru zile moderna sală de gimnastică a clubului Dunărea din localitate a găzduit finalele campionatelor republicane de copii, categoria a IV-a și a III-a. Au participat peste 400 de concurenți, iar organizarea a fost excelentă.

Categoria a IV-a — fete: Dinamo Bacău 176,40 p; Șc. sp. Reșița 174,75 p; Petrolul Ploiești 173,90 p. Individual compus: Dorina Silaghi (Șc. sp. Reșița) 36,95 p. Bîrnă: Dorina Silaghi 9,25 p. Sol: Dorina Silaghi 9,30 p. Sărituri: Felicia Bejan (Dinamo Bacău). Paralele: Felicia Bejan 9,60 p. *Categoria a III-a:* C.S.S. București 177,15 p; Dinamo Bacău 175,65 p; Vagonul Arad 170,55 p. Individual compus: Elena Rișniță (C.S.S. Buc.) 37 p. Bîrnă: Gabriela Drușcă (Dinamo Bacău) 9,35 p. Sol El. Rișniță 9,50 p. Sărituri: Iuditha Vincze (C.S. Baia Mare) 9,15 p. Paralele: Gabriela Drușcă 9,60.

Categoria a IV-a — băieți: C.F.R. Timișoara 269,125 p, Șc. sp. Sibiu 269,25 p; Șc. sp. Reșița 268,50 p. Individual compus: Gh. Cîrlan (C.F.R. Timișoara) 55,5 p. Bară: I. Stoica (C.S.S. Buc.) 9,55 p, Paralele: Gh. Cîrlan 9,50 p. Inele: M. Apolzan (Șc. sp. Sibiu) 9,40 p. Sărituri: A. Ionescu (Flacăra Or. Gh. Gheorghiu-Dej) 9,05 p. Cal: Gh. Cîrlan 9,30 p. Sol: Gh. Cîrlan 9,40 p. *Categoria a III-a:* Șc. sp. nr. 2 Buc. 270,90 p; C.F.R. Timișoara 270,70 p; Șc. sp. Reșița 266,15 p. Individual compus: Valeriu Răspop (Șc. sp. Sibiu) 55,5 p. Bară: N. Borceanu (Șc. sp. Reșița) 9,40 p. Paralele: M. Ciurdar (C.F.R. Timișoara) 9,40 p. Inele: D. Corlan (Șc. sp. Reșița) 9,80 p. Sărituri: N. Mihai (C.S.S. Buc.) 9,30 p. Cal: V. Răspop 9,55 p. Sol: Cr. Leampă (Șc. sp. 2 Buc.) 9,30 p.

T. SIRIOPOL
corespondent principal

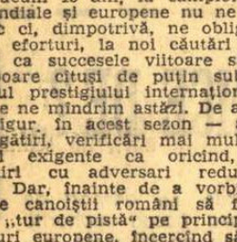

PRINTRE CULOARE...

• În concursul internațional de la Magdeburg au luat startul și 4 tineri înotători români. Iată cîteva din rezultatele înregistrate: 100 m liber (b): Seebald (RDG) 55,2... 12. C. Kokay 58,0, 13. Z. Opriței 58,1; 200 m liber (b): Müller 2:01,2, ...14. Kokay 2:09,4; 100 m delfin (f): H. Lindner (RDG) 68,2.... 8. G. Cerbeanu 73.3.

• Joi 26 iunie, pe lacul Siutghiol, participanții la prima ediție a „Cupei Ovidiu" vor efectua recunoașterea traseului concursului de mare fond. Prima manșă a întrecerilor este programată în dimineața zilei de vineri.

FINALA CAMPIONATULUI ȘCOLILOR PROFESIONALE

HANDBAL
DISPUTĂ STRÎNSĂ

SIBIU, 24 (prin telefon, de la trimisul nostru). Sibiul găzduiește finalele campionatului de handbal al școlilor profesionale. În urma întrecerilor preliminare, au fost cunoscute echipele care în zilele de miercuri și joi își vor disputa primele locuri în clasament: **Școala profesională Tractorul Brașov, Grupul școlar construcții Cluj, Grupul școlar M.I.A. Sibiu, Școala profesională metalo-tehnica Tg. Mureș.** Întrecerea feminină s-a desfășurat într-un cadru mai redus — 8 echipe — din rîndul cărora s-au detașat pînă acum formația bucureșteană a Școlii profesionale de pe lîngă Fabrica de confecții și cea a Școlii tehnice agricole HușI.

Cîteva din rezultatele înregistrate pînă acum: băieți: Școala profesională Tractorul Brașov—Grupul școlar chimie orașul Victoria 15—5; Grupul școlar minier Petroșani—Școala profesională Tractorul Brașov 14—17; Grupul școlar construcții Cluj—Grupul școlar auto Iași 20—11; Școala profesională mecanici agricoli Biled—Grupul școlar construcții Cluj 26—30; Școala profesională metalo-tehnica Tg. Mureș—Școala profesională C.F.R. București 23—7. Fete: Școala tehnică agricolă HușI—Școala profesională construcții Turda 15—5; Grupul școlar construcții-montaj București—Grupul școlar UCECOM București 15—14; Școala profesională Fabrica de confecții București—Grupul școlar cooperatist Bistrița 22—4.

Mariana BORZEA

FOTBAL
SE CUNOSC CAPII DE SERII

Cu meciurile desfășurate marți s-au încheiat întrecerile din serii. În cel mai echilibrat dintre ele, echipa Șc. prof. agricole Nucet a pierdut cu 1—0 (0—0) în fața elevilor Grp. șc. siderurgic Hunedoara. Realizator — Constantin (min. 68).

Cu același scor — 1—0 (1—0) — s-a încheiat și partida dintre Șc. prof. ch. Oc. Mureș și Șc. prof. M.I.A. Roman. A înscris Frășinaru (17).

Scorul reuniunii l-a realizat echipa Grp. șc. confecții Tg. Jiu: 9—0 (4—0) cu formația Centrului șc. coop. Oradea. Au marcat: Crăciun (4) și Zlătaru (5).

Alte rezultate: Grp. șc. UCECOM Timișoara — Șc. prof. ch. Pitești 2—2 (1—1), Grp. șc. petr. Moreni — Șc. prof. Nicovala Sighișoara 4—0 (0—0), Șc. prof. C.F.R. Buc. — Grp. șc. prof. I. Ranghet Buc. 0—3 (0—1).

În urma meciurilor desfășurate pînă acum s-au stabilit capii de serii care sînt în ordine: Șc. prof. siderurgică Hunedoara, Grp. șc. petr. Moreni, Grp. șc. minier Baia Mare, Grp. șc. construcții-montaj Buc., Grp. șc. forest. Tg. Jiu, Șc. prof. ch. Ocna Mureș.

Șc. prof. construcții ch. Pitești a fost eliminată pentru folosirea ilegală a unui jucător (Stănescu).

Miercuri se vor juca meciurile: **Grp. șc. construcții-montaj Buc. — Grp. șc. forest. Tg. Jiu** (ora 8,30) și **Șc. prof. sid. Hunedoara — Grp. șc. petr. Moreni** (ora 10,30). Meciurile au loc pe stadionul „23 August" II.

Timpul e prețios, soluția utilizării lui o poate da numai un ceas precis

I.C.S. BIJUTERIA ANUNȚĂ PUBLICUL CĂ A PRIMIT UN SORTIMENT VARIAT DE CEASURI ȘI ARTICOLE DE PODOABĂ, care se găsesc în magazinele comerțului din localitatea dv.

În București, sortimente complete se găsesc la:

— Magazinul Universal VICTORIA — calea Victoriei nr. 17
— Magazinul EVA — bd. Magheru nr. 9
— Magazinul de ceasuri — bd. Magheru nr. 3—5
— Magazinul BIJUTERIA — calea Victoriei nr. 39
— Magazinul SORA — calea Griviței nr. 138

Vizitați cu încredere magazinele noastre.

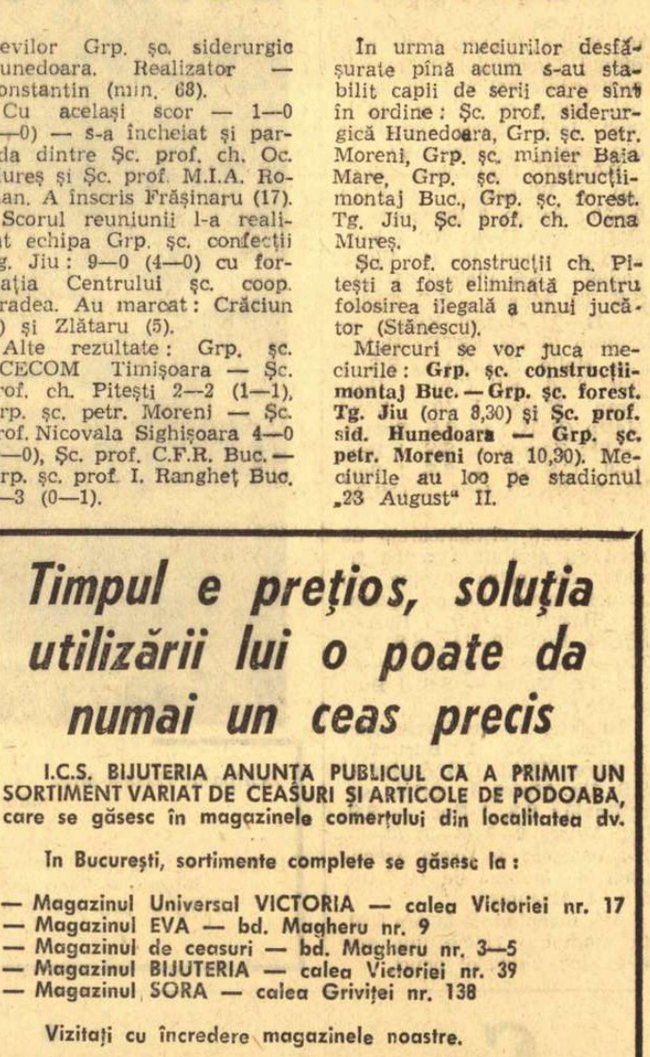

Spre noi succese!

(Urmare din pag. 1)

tive locale destinate să atragă oamenii muncii, și îndeosebi tineretul, în activitatea recreativă, în cea turistică cu precădere.

Un capitol important al întrecerii se referă la activitatea de performanță, avînd drept finalitate — în ordine progresivă — realizarea de noi clasificări, promovarea unor echipe în categorii superioare sau a unor sportivi în loturile naționale și, într-o perspectivă mai îndepărtată, obținerea de titluri balcanice, europene și chiar mondiale. Un capitol cu obiective aparent dificil de realizat fără efortul conjugat și susținut al tuturor factorilor cu responsabilități în domeniul sportiv din cuprinsul județelor.

Întrecerea prevede, în același timp, amenajarea sau reamenajarea unor baze sportive simple, a unor mici complexe sportive, de fapt o condiție esențială pentru desfășurarea unei activități sportive cît mai rodnice. Inițiativa își propune să puncteze pe harta fiecărui județ un minim de amenajări sportive, în primul rînd în școli, acolo unde se formează deprinderile de mișcare ale copiilor și unde se realizează totodată inițierea într-o disciplină sportivă. Se înțelege că de felul cum vor acționa învățătorii, cadrele didactice de specialitate (ca și ceilalți profesori, de altfel) va depinde succesul acestei acțiuni.

În fine, un obiectiv care nu poate fi trecut cu vederea este și cel referitor la realizarea planului de venituri.

★

O întrecere asemănătoare — dar cu obiective numai pe firul performanței — a fost lansată, la nivelul cluburilor, de către clubul sportiv Dinamo București. Se precizează, însă, în regulamentul întrecerii că cele două cluburi sportive de performanță din București, Dinamo și Steaua, vor participa separat, dar pe baza acelorași criterii. Pentru ele se va întocmi un clasament special.

★

Iată, așadar, o inițiativă frumoasă, menită să impulsioneze și mai mult activitatea sportivă de masă și de performanță în asociațiile și cluburile din țara noastră, la nivelul pasiunii, al dragostei tineretului pentru sport, dar și al cerințelor mereu crescînde.

Cu experiența acumulată anul trecut, cu priceperea și capacitatea de muncă de care au dat dovadă aproape toți activiștii sportivi din cuprinsul județelor țării, cu elanul însuflețitor al tineretului nostru, nu încape nici o îndoială că și de data aceasta întrecerea lansată de către consiliul județean Brașov pentru educație fizică și sport, ca și de clubul Dinamo, va coincide cu o reușită deplină. Succes!

INFORMAȚII TURISTICE

Agenția O.N.T. București oferă bucureștenilor în **sezonul de vară** un bogat și variat **program de excursii** cu o durată de 3 la 12 zile.

Cu autocarele se vor vizita zonele turistice din **Nordul Moldovei, Transilvania și Maramureș, Nordul Olteniei.**

Pentru amatorii de drumeții se vor organiza **excursii în masivii Bucegi, Făgăraș, Ceahlău și Retezat.**

La **cabanele Muntele Mic, Gura Diham, Muntele Roșu și Ilgani** din Delta Dunării se pun la dispoziție locuri de cazare și masă în condiții **convenabile.**

În **Delta Dunării** se organizează excursii cu o durată de 5 zile.

Informații și înscrieri la filialele O.N.T. din B-dul Republicii 68 și Calea Victoriei 100.

FRC sportul în turul României 69

THEODOR PUTERITY – ÎNVINGĂTOR ÎN ETAPA BRAȘOV-BUCUREȘTI

- În iureș spre Capitală
- Ștefan Suciu — realizatorul unei acțiuni de o rară frumusețe
- Tentativele francezilor au eșuat
- Cicliștii sărbătoriți pe velodromul Dinamo

Cronică de

Hristache NAUM

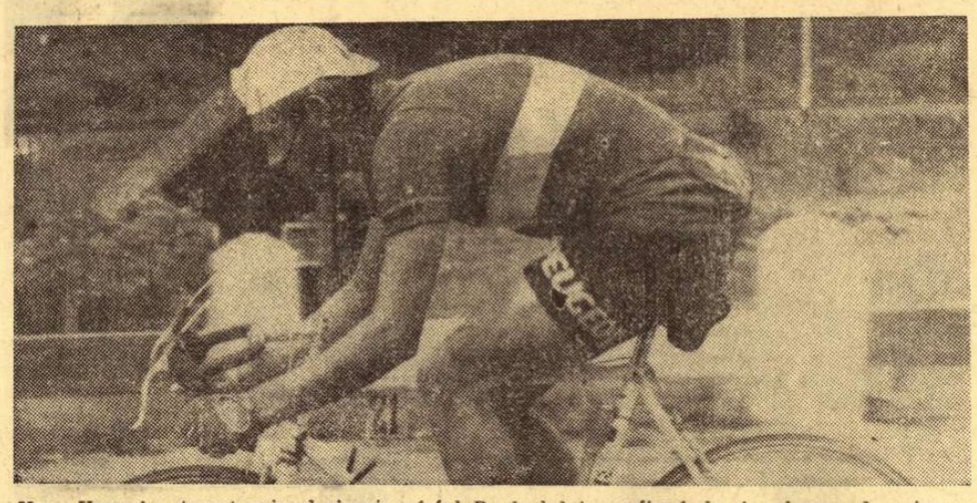

Yves Hezard a trecut primul și prin vîrful Predealului, confirmîndu-și valoarea de grimper

A XVIII-a ediție a Turului României — competiție organizată de F. R. Ciclism, A. S. Loto-Pronosport și ziarul „Sportul" — s-a încheiat cu victoria deplin meritată a sportivului Jürgen Wanzlik (R.D. Germană). Atlet complet, ciclist cu calități deosebite, ruleur, sprinter remarcabil, Jürgen Wanzlik a dominat plutonul celor 50 de alergători din 7 națiuni și în ultima secvență a cursei, Brașov — București. Pentru modul cum a acționat, pentru dîrzenia cu care și-a apărat „tricoul galben", pentru maniera în care a știut să se impună, el merită felicitări. Îi prevedem un viitor strălucit în această nouă specialitate a ciclismului, pe care a îmbrățișat-o în ultimii doi ani, un drum ascendent pe urmele înaintașilor săi Gustav Schur și Lothar Ampler.

Clasat pe locul al II-lea, Vasile Tudor izbutește o performanță remarcabilă. Deși toți suporterii săi ar fi vrut să-l vadă pe prima treaptă a podiumului, faptul că a reușit să reziste concurenței redutabililor săi adversari, care vizau acest onorabil loc (ne referim îndeosebi la Andresen și la alergătorii francezi), constituie o performanță care-i deschide larg poarta spre consacrarea internațională. Alex. Sofronie, cel de al III-lea clasat, modest, muncitor, excelent om de echipă își vede încununate eforturile prin cel mai bun rezultat al carierei sale sportive. Este o răsplată binemeritată care — avem această speranță — îl va stimula pentru întregirea palmaresului său — bogat în acțiuni temerare, sărac în performanțe de răsunet.

Într-o companie selectă, în dispută cu echipe de o remarcabilă forță (R.D. Germană, Franța ș.a.), reprezentativa secundă a României (în fapt, prima ca valoare) a cîștigat primul loc în această dificilă întrecere de peste 1 500 km, desfășurată în 11 zile de concurs, de-a lungul a 12 etape. Rutierii Constantin Grigore, Vasile Tudor, Nicolae Ciumeti, Alexandru Sofronie și Vasile Selejan, precum și antrenorul prof. Nicolae Voicu — asistat de Ștefan Lemindroiu — au primit pe velodromul Dinamo aplauzele și felicitările iubitorilor ciclismului, cărora le alăturăm pe cele ale noastre.

Și-acum, cîteva secvențe din ultima etapă a competiției. Ne întrebam ieri dacă ediția pe acest an a Turului României va respecta tradiția competițiilor de lung kilometraj de a neutraliza ultima etapă. Răspunsul este clar, categoric: nu! De la Brașov la București am asistat la o dispută la fel de acerbă ca și în etapele precedente. S-a încercat, cu forță, cu hotărîre schimbarea clasamentelor. Dacă tentativele n-au reușit, meritul este al liderilor — Wanzlik și formația secundă a României — care au ripostat viguros.

Primul atac a fost efectuat chiar în clipa în care starterul a dat drum liber plutonului spre capătul ultimei etape. Au părăsit grosul plutonului Gabriel Moiceanu și Francisc Gera. Abia mai tîrziu, în apropierea hotelului Rosmarin — care domină intrarea în Predeal — ne-am dat seama că Gabriel a vrut să le facă o bucurie soției și copiilor. Corina și Cătălin, împreună cu mama lor, îl așteptau acolo cu o fîșie de hîrtie pe care erau scrise cuvinte emoționante: „Hai tăticuțule!" Insensibil la gingășii, plutonul le anulează însă acțiunea celor doi, încă de la Timișul de Jos.

Serpentinele Timișului — cele în care își puneau francezii nădejdea (papa Oubron s-a sculat în zori și le-a cercetat metru cu metru) — n-au putut tria plutonul. L-am zărit, pentru prima oară în această cursă, în fruntea plutonului, pe Emil Rusu. Să fi fost doar nostalgia zilelor de glorie? Hezard își satisface dorința de a-și consolida poziția de lider în clasamentul cățărătorilor și cîșfigă urcușul. Coborîrea prilejuiește evadarea unui nou cuplu: Hezard — Andresen. Dar Wanzlik, dezlănțuit ca o furtună, le aduce plutonul pe urme. Probabil, nici fratelui lui (dacă l-ar avea și dacă ar fi prezent în cursă...) nu i-ar lăsa șansa unei acțiuni în această ultimă zi care trebuie să-i consacre victoria.

Pe la Azuga, cînd din imensa stropitoare a unui nor încep să se cearnă picături rezi, Ștefan Suciu prinde momentul cînd liderul își permite cîteva clipe de odihnă în mijlocul plutonului și atacă. Se desprinde ca o nălucă, pedalează furibund pe lunga coborîre și se distanțează. Cîștigă sprintul din Sinaia, dar nu-și întrerupe goana. Culcat pe bicicletă, încercînd să-și găsească o poziție cît mai aerodinamică, el săgetează aerul. Caravana îl privește admirativ. Băiatul acesta brav n-a pierdut speranța nici în ultima clipă! Dar plutonul, înfierbîntat de îndrăzneala fugarului, vine val-vîrtej. Sprintînd pe o parte și pe alta a șoselei, urmînd un traseu sinuos își mărește continuu ritmul. Fără îndoială, lupta este inegală. Și Suciu trebuie să se dea bătut. O face însă la intrarea în Comarnic și are satisfacția de a-i fi fugărit o bună bucată de drum. Sînt convins că cei din caravană au simțit dorința să-l aplaude pe acest curajos brașovean.

Urcușul Cîmpiniței, o jucărie pentru acești maeștri ai pedalei, este luat în glumă. Dar nu de toată lumea. Mircea Rîndașu și Sorin Suditu găsesc cu cale că a sosit momentul să iasă în evidență, să le fie și lor pomenite numele în cronici. Sprintează, trec primii în vîrf (Rîndașu, Suditu) și, apoi, se despart. Suditu se lasă înghițit de pluton, în timp ce Rîndașu își continuă aventura. El trece primul la sprintul din Cîmpina (km 78) și, abia după aceea, dincolo de Bănești, pe la km 87, acceptă compania plutonului. Ploaia stătuse de mult, aproape că uitasem de ea. Dar la Ploiești, cînd norii își descarcă povara asupra orașului și a caravanei, ne amintim din nou că vara aceasta ne pune nervii la încercare, așa cum a făcut-o și lunga, nesfîrșita iarnă. Ne aflăm la km 112 al cursei și, după sprintul din oraș, urmează ultima linie de 60 km spre București. N-au mai fost evadări. Credem însă că nici nu erau posibile. Continua frămîntare, sprinturile lungi care ridicau pe culmi nebănuite media orară, toată învolburarea creată nu putea favoriza o detașare. Au încercat francezii de nenumărate ori să-și pună în aplicare planul tactic dictat de papa Oubron, dar n-au reușit fiindcă au fost ținuți ca într-un clește de alergătorii români. Și Andresen — susținut de Realfsen — a țîșnit de cîteva ori, însă de fiecare dată era readus la tăcere de grupul masiv. Ultima parte a cursei, fără a fi un spectacol în sine, a fost deosebit de frumoasă, palpitantă. Din clipă în clipă se putea ca vreo acțiune să izbîndească, se acordau șanse fiecăreia pe rînd, însă nimic nu putea pînă la urmă scăpa vigilenței ascuțite a plutonului.

Pe străzile Capitalei lupta a continuat cu aceeași ardoare. În apropiere de velodrom, Puterity a profitat de marcajul strict existent între fruntașii cursei și a luat un mic avans. A intrat cu el pe ovalul de beton de la Dinamo, adjudecîndu-și victoria în ultima etapă și repetînd astfel performanța de anul trecut. La scurt interval de timp a terminat cursa Dumitru Nemțeanu, apoi Kroonen și întreg plutonul.

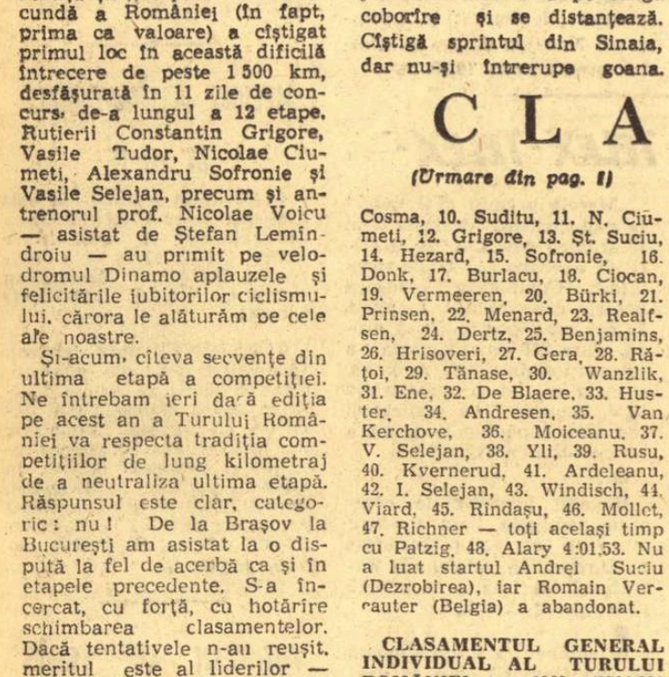

Sofronie, Wanzlik, Tudor — bronzul, aurul și argintul competiției —, pe podiumul de premiere

CLASAMENTE

(Urmare din pag. 1)

Cosma, 10. Suditu, 11. N. Ciumeti, 12. Grigore, 13. Șt. Suciu, 14. Hezard, 15. Sofronie, 16. Donk, 17. Burlacu, 18. Ciocan, 19. Vermeeren, 20. Bürki, 21. Prinsen, 22. Menard, 23. Realfsen, 24. Dertz, 25. Benjamins, 26. Hrisoveri, 27. Gera, 28. Rățoi, 29. Tănase, 30. Wanzlik, 31. Ene, 32. De Blaere, 33. Huster, 34. Andresen, 35. Van Kerchove, 36. Moiceanu, 37. V. Selejan, 38. Yli, 39. Rusu, 40. Kvernerud, 41. Ardeleanu, 42. I. Selejan, 43. Windisch, 44. Viard, 45. Rîndașu, 46. Mollet, 47. Richner — toți același timp cu Patzig, 48. Alary 4:01.53. Nu a luat startul Andrei Suciu (Dezrobirea), iar Romain Verauter (Belgia) a abandonat.

CLASAMENTUL GENERAL INDIVIDUAL AL TURULUI ROMÂNIEI — 1969 (1504,300 KM — MEDIA ORARĂ 41,120 KM): 1. JURGEN WANZLIK (R.D.G.) 36h.41:16, 2. Vasile Tudor (România B) 36 h 43:39, 3. Alexandru Sofronie (România B) 36 h 43:39, 4. Torleif Andresen (Norvegia) 36 h 43:56, 5. Ion Ardeleanu (Steaua) 36 h 44:40, 6. Constantin Grigore (România B) 36 h 44:41, 7. Guy Viard (Franța) 36 h 44:59, 8. Paul Menard (Franța) 36 h 45:06, 9. Hendrik Benjamins (Olanda) 36 h 45:19, 10. Herve Vermeeren (Belgia) 36 h 45:47, 11. De Blaere (Belgia) 36h.46:23, 12. Huster (R.D.G.) 36 h 46:24, 13. Șt. Suciu (Dezrobirea) 36 h 46:37, 14. Cernea (Steaua) 36 h 47:08, 15. Moiceanu (România A) 36 h47:19, 16. Prinsen (Olanda) 36 h 48:25, 17. Burlacu (Steaua) 36 h 49:43, 18. Hezard (Franța) 36 h 50:01, 19. Patzig (R.D.G.) 36 h 50:07, 20. Ciocan (România A) 36 h 50:23, 21. Kvernerud (Norvegia) 36 h 52:44, 22. Alary (Franța) 36h.54:29, 23. Realfsen (Norvegia) 36 h 54:40, 24. Mollet (Franța) 36 h 56:29, 25. Egyed (Dezrobirea) 36 h 58:24, 26. N. Ciumeti (România B) 36 h 59:03, 27. Gera (Steaua) 37 h 00:09, 28. V. Selejan (România B) 37 h 01:45, 29. Windisch (R.D.G.) 37 h 06:26, 30. Cosma (România A) 37 h 07:09, 31. Puterity (Steaua) 37 h 09:24, 32. Van Kerchove (Belgia) 37 h 10:28, 33. Dertz (R.D.G.) 37 h 10:59, 34. Rățoi (Metalul) 37 h 17:40, 35. Rusu (România A) 37 h 19:49, 36. I. Selejan (Dezrobirea) 37 h 19:52, 37. Nemțeanu (C.S. Brăila) 37 h 28:59, 38. Tănase (C.S. Brăila) 37 h 30:40, 39. Yli (Norvegia) 37 h 35:08, 40. Bürki (Elveția) 37 h 35:46, 41. Kroonen (Olanda) 37 h 38:37, 42. Rîndașu (Metalul) 37 h 41:20, 43. Ajoghin (Metalul) 37 h 49:20, 44. Donk (Olanda) 37 h 52:43, 45. Ene (C.S. Brăila) 37 h 55:35, 46. Suditu (Dezrobirea) 37 h 59:40, 47. Richner (Elveția) 38 h 00:30, 48. Hrisoveri (C.S. Brăila) 38 h 35:53. Au luat startul, la Galați 59 de cicliști.

CLASAMENTUL GENERAL PE ECHIPE: 1. ROMÂNIA B 110h.11:59, 2. R. D. Germană 110 h 12:42, 3. Franța 110 h 15:43, 4. Steaua București 110 h 16:33. 5. România A 110 h 17:53, 6. Belgia 110 h 25:57, 7. Norvegia 110 h 30:27, 8. Dezrobirea Brașov 110 h 32:33, 9. Olanda 111 h 11:28, 10. Metalul Plopeni 112 h 12:59, 11. C.S. Brăila 112 h 16:17. Descompletată, echipa Elveției nu mai figurează în acest clasament.

CLASAMENTUL PE PUNCTE PENTRU TRICOUL VIOLET (sprinturi finale) — TROFEUL „SPORTUL": 1. Wanzlik 72 p, 2. Tudor 53 p, 3. Patzig 49 p, 4. Andresen 42 p, 5. Șt. Suciu 42 p, 6. Hezard 33 p, 7. Prinsen 31 p, 8. Menard 21 p, 9. Cernea 20 p, 10. Sofronie 18 p.

CLASAMENTUL CĂȚĂRĂTORILOR: 1. Hezard 66 p, 2. Huster 47 p, 3. Viard 44 p, 4. Andresen 40 p, 5. Șt. Suciu 15 p, 6. Rîndașu 10 p, 7. V. Selejan 10 p, 8. Yli 8 p, 9. Suditu 7 p, 10. Benjamins 7 p.

LIDERII PREMIILOR

În virtutea tradiției, celor mai destoinici, mai talentați și mai în formă cicliști ai Turului României le-au fost oferite, — în afară de trofee — atît de-a lungul marii competiții, cît și, firește, ieri la terminarea ei, frumoase premii în obiecte. Cele mai consistente provin din partea A.S. LOTO-PRONOSPORT, promotor al ciclismului din țara noastră. Astfel, populara instituție a acordat premii substanțiale primilor 20 de rutieri din clasamentul general final, suma maximă fiind 12 500 lei. Iată principalii beneficiari: Wanzlik (12 500), 2. V. Tudor (9 000), 3. Sofronie (6 000), 4. Andresen (4 000), 5. Ardeleanu (3 000), 6. Grigore (2 500). Tot *A. S. Loto-Pronosport* a premiat pe cîștigătorii de etape cu obiecte în valoare de cîte 750 lei, pe cei clasați pe locurile II cu 500, iar locurile III cu 250. De asemenea, echipa învingătoare — *România B* — ca și cîștigătorul competiției, au primit tradiționalele cupe.

Paralel, F. R. CICLISM a acordat cadouri sportivilor clasați pe locurile IV—X în etape, primelor echipe în clasamentul general final, și fruntașilor din ierarhia cățărătorilor și sprinterilor.

ZIARUL „SPORTUL", *coorganizator al Turului României*, a onorat — de asemenea — prin cîteva premii speciale în obiecte (în cadrul clasamentului final al *„tricoului violet"*) pe sportivii care au acumulat cele mai multe puncte la sprinturile finale. Ei sînt: *Wanzlik* (2 500 lei), *V. Tudor* (1 500) și *Al. Sofronie* (1 000).

PLANETA FINALĂ

Ultima etapă a „buclei" are întotdeauna, indiferent de circumstanțe, un aer vag — melancolic. Fentru simplul motiv că mîine nu va mai rămîne aproape nimic din ceea ce a însemnat, unsprezece zile la rînd, mica noastră lume pe roate.

Caravana ciclistă — cometă multicolră, mișcîndu-se cotidian pe traiectorii prestabilite, își încetează existența o dată cu turul de onoare al primilor clasați; episoade dramatice sau amuzante, rivalități acerbe sau surde, calcule, speculații, proiecte, iluzii trec, automat, în domeniul amintirii. Dăinuie doar cuvintele, imaginile, fotografiile din arhivă, cifrele și datele tehnice din foile de concurs. Și, poate, ceva pe retină și-n zarea inimii, niște crîmpeie de reverie, dintr-o cometă în care am fost...

Nu știu dacă alergătorul cu nr. 54 a simțit fluturînd în preajmă-i aripa nevăzută a sentimentului evocat — dar acțiunea lui pe străzile Capitalei ne-a dat prilejul să consemnăm, cu legitimă satisfacție, o notă de continuitate în această feerie anuală, pe cît de vivace, pe atît de perisabilă, a ciclismului nostru rutier. Theodor Puterity — căci despre el este vorba — și-a luat zborul la cîțiva kilometri de poarta velodromului Dinamo, în timp ce fruntașii întrecerii se suspectau reciproc, reușind să repete victoria din finalul ediției precedente. După crono-etapa cîștigată la Arad, „pe teren propriu", tînărul pedaleur de la Steaua ne oferă astfel o nouă surpriză de proporții, demonstrînd o dată mai mult că isprăvile sale nu sînt accidentale. Băiatul acesta, cu priviri neobișnuit de grave pentru alura adolescentină, posedă, cred, pe lîngă vitalitate și dîrzenie, o însușire nu foarte frecventă, pe care aș numi-o, cu un eufemism scuzabil, capacitate de premeditare...

Îi va fi dat lui Puterity să ne confirme presupunerile în anul ce vine? M-ar bucura cu atît mai mult, cu cît senzația de continuitate s-ar accentua, ca și ideea că există, totuși, comete capabile să dea naștere unor stele propriu-zise.

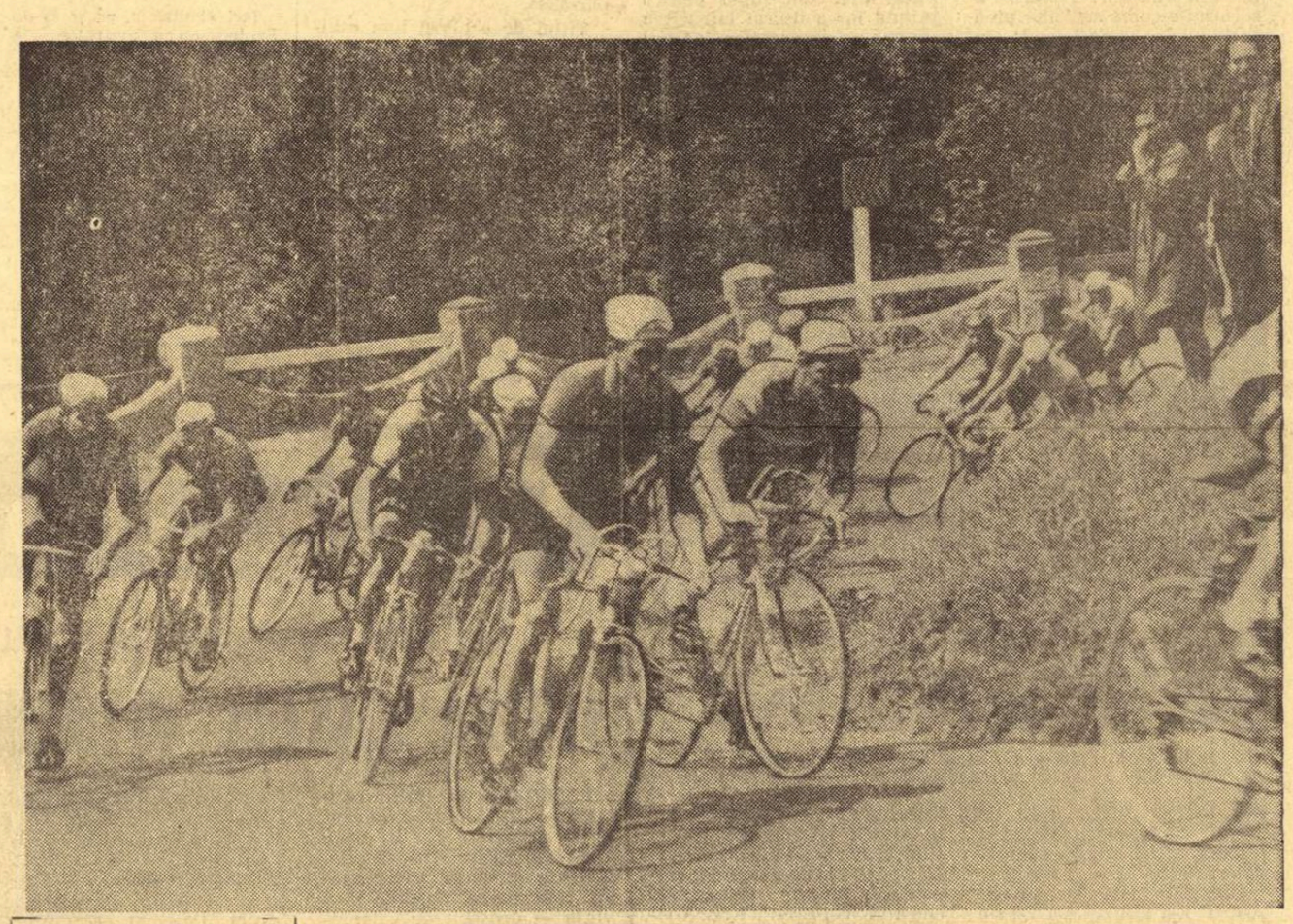

Se atacă în forță una dintre serpentinele scurte ale Timișului

Fotografii de

Aurel NEAGU

S-A ÎNCHEIAT ÎNTR-ADEVĂR?

(Urmare din pag. 1)

de la Sinaia, o aventură aproape inutilă ca toate marile aventuri, ca ascensiunile alpine pe Cervino, ca rătăcirile singuratice în Pacific. Pînă la prima trîmbă de fum a cuptorului de clincher de la Comarnic, Suciu, văzut din spate, ne-a servit involuntar o lecție de anatomie, cu mușchii săi crispați ca la yoghini, strălucind de unsoarea protectoare, ca o alifie de bronzare. Schimbările continue de deraior nu au folosit la nimic, pentru că pe varianta nouă care leagă Comarnicul de Cîmpina, scutindu-ne de două agasante bariere, totul a reintrat, aparent, în normal.

Dacă n-ar fi fost încercarea lui Rîndașu, căruia începea să-i miroasă a casă pe la Cîmpinița și pe care Cîmpina l-a salutat sărbătorește ca pe unul dintre inofensivii alergători ce-și iau inima în dinți o singură dată, ca să afle lumea că există și ei. Unul dintre aceștia, un neutru pentru lupta titanilor din fruntea clasamentului, a avut curajul să atace primul și pe străzile Capitalei, cu singura deosebire că acesta a mai gustat din plăcerile victoriei, acasă la el, la Arad: Theodor Puterity.

Dacă n-ar fi fost crașele aproape golite de lume, așa cum se cade într-o zi de week-end, umplîndu-se în schimb șoselele cu pasagerii a mii de mașini poposind la marginea drumului sau în poiene, la noul han Azuga sau cu undițele în mînă pe balta de la Potigrafu. Dacă n-ar fi fost precupețele de ciuperci de la Ciolpani, care au uitat de negoț, dacă n-ar fi fost ciobanii care și-au lăsat oile, fugind spre șosea, sau viticultorii coborînd în goană dealurile, dacă terenul de fotbal din Tîncăbești n-ar fi fost părăsit — în momentul trecerii caravanei — nu numai de către spectatori, ci și de către jucători, dacă bătrînul cicloturist suedez, care face o tură Stockholm — Sofia, n-ar fi ezitat la intrarea în Ploiești (să se integreze sau nu plutonului?), dacă Dumitru Panaitescu-Zigotto nu și-ar fi încheiat cursa pedestră în jurul țării tocmai pe velodromul Dinamo și exact în clipa în care televiziunea onora pe eroii Turului României...

Dacă toate acestea — și încă multe altele — nu s-ar fi întîmplat, ultima etapă ar fi putut fi o defilare anostă izbăvitoare, la capătul celor peste 1 500 km parcurși. Dar dacă, tot așa, osteniți, prăfuiți, copleșiți de imaginile acumulate, cineva ne-ar întreba, sau s-ar îndoi, i-am răspunde fără șovăire că sîntem gata, de mîine, s-o luăm de la început.

Nici nu știm, zău, oare Turul României s-a încheiat într-adevăr?

Comportare meritorie a pistarzilor români în meciul București-Razgrad (Bulgaria)

Velodromul Dinamo a găzduit sîmbătă și duminică, întîlnirea internațională de ciclism dintre selecționatele *București și Razgrad (Bulgaria)*. Pistarzii din Capitală au avut o comportare frumoasă, reușind să obțină *8 victorii*, în tot atîtea probe înscrise în program. O evidențiere specială pentru forma manifestată și combativitate meritată *Florian Negoescu, Paul Soare* (cîte trei locuri I fiecare) și *Gheorghe Juravle* — învingător de două ori. În prima zi de concurs s-au înregistrat următoarele rezultate mai importante: *200 m lansat: 1. Florian Negoescu* 11,6, 2. Ion Florea 11,8, 3. Paul Soare 11,9, 4. Ștefan Leibner 12,0, 5—6. Mircea Virgil și George Negoescu 12,1; *1 000 m cu start de pe loc: 1. Ștefan Leibner* 1:12,5, 2. Florian Negoescu 1:12,6, 3. Paul Soare 1:13,0, 4. Marin Ioniță 1:13,1, 5. George Negoescu 1:14,8, 6. Vasil Milev (Razgrad) 1:15,2; *urmărire individuală 4 000 m: 1. Gheorghe Juravle* 5:15,0, 2. Vasil Dimov (Razgrad) 5:15,2, 3. Mircea Virgil 5:15,5, 4. Petre Dolofan 5:21,1; *cursa de eliminare* (la două ture) 1. *1. Paul Soare*, 2. Marin Ioniță, 3. Dencio Momzilov (Razgrad), 4. Petre Dolofan.

În ziua a doua a competiției, s-a înregistrat aceeași autoritară dominare a cicliștilor bucureșteni: *viteză turneu: 1. Fl. Negoescu* 5 v, 2. G. Negoescu 4 v, 3. I. Florea 3 v, 4. V. Milev (Razgrad) 2 v, 5. N. Vasiliev (Razgrad) 1 v, 6. Șt. Grumov (Razgrad); *cursa italiană: 1. București (P. Cîrneanu, Fl. Negoescu, P. Soare)* 1:21,5, 2. Razgrad (B. Novakov, V. Milev, N. Vasiliev) 1:25,5; *urmărire pe echipe 4 000 m: 1. București (Mircea Virgil, Const. Gonțea, Marin Ioniță, Gh. Juravle)* 4:47,3, 2. Razgrad (D. Momzilov, V. Dimov, V. Milev, Gh. Dimitrov) 5:02,6; *cursa cu adițiune de puncte (100 ture, cu sprint la trei ture): 1. P. Soare* 41 p și un tur avans, 2. M. Pițu 38 p și un tur avans, 3. V. Milev (Razgrad) 30 p și un tur avans, 4. P. Dolofan 36 p, 5. V. Dimov (Razgrad) 33 p.

Tiparul I. P. „Informația", str. Brezoianu nr. 23—25, București

40368

Rezultate de valoare internațională în meciul atletic feminin România - R. F. a Germaniei

CONSTANȚA, 29 *(prin telefon)*. Cu o oră înaintea începerii meciului atletic dintre reprezentativele feminine ale României și R. F. a Germaniei nori negri au acoperit cerul și vîntul a început să bată cu furie. Din fericire, furtuna care se anunța n-a mai venit și întrecerile s-au putut desfășura în liniște. Conform așteptărilor puternica echipă a R. F. a Germaniei a obținut victoria cu scorul de 76—59 p. Atletele noastre au avut, în general, o comportare la nivelul antecedentelor, cîteva impunîndu-se în mod deosebit prin performanțele lor.

Rezultate: 100 m: 1. Goth (R) 12,3, 2. Kroninger (RFG) 12,3, 3. Schurman (RFG) 12,4, 4. A. Petrescu (R) 12,5, 200 m: 1. Czekay (RFG) 24,3, 2. Jahn (RFG) 24,7, 3. Goth (R) 25,0, 4. Angelescu (R) 25,1; 400 m: 1. Frese (RFG) 55,6, 2. Filip (R) 55,7, 3. Eckhoff (RFG) 56,0, 4. Iacob (R) 56,1; 800 m: 1. Silai (R) 2:04,0, 2. Rottmüller (RFG) 2:07,1, 3. Strickling (RFG) 2:08,0, 4. Gabor (R) 2:11,4. Medaliata cu argint la Mexico a făcut o cursă excepțională, de una singură, căci nici una din adversarele sale n-a reușit să-i creeze vreo problemă. 1500 m: 1. Von Haase (RFG) 4:25,4, 2. Lincă (R) 4:27,4 — nou record național de senioare și junioare, 3. Tittel (RFG) 4:31,0, 4. Berna (R) 4:54,8; 4x100 m: 1. R.F.G. (Hähnle, Czekay, Jahn, Kroninger) 46,2, 2. România (Angelescu, Petrescu, Bufanu, Goth) 47,5; 4x400 m: 1. R.F.G. (Linz, Gleichfeld, Heftt, Frese) 3:43,2, 2. România (Iacob, Drăghici, Gabor, Filip) 3:49,0 — record național; 100 mg: 1. Rosendahl (RFG) 13,7, 2. Bufanu (R) 13,7 — record național, 3. Farthmann (RFG) 14,3, 4. Vitalios (R) 14,4. Campioana României, Bufanu a avut un start foarte bun și a condus pînă la gardul opt. Finișul superior al atletei vest-germane i-a îngăduit acesteia să obțină victoria chiar pe linia de sosire LUNGIME: 1. Viscopoleanu (R) 6,15, 2. Vintilă (R) 6,14, 3. Krämer (RFG) 5,87, 4. Rosendahl (RFG) 5,86. Campioana olimpică a obținut rezultatul victorios în a IV-a încercare. Ea a depășit însă 4 din cele 6 sărituri, între care două peste 6,30 m. Favorita probei, Rosendahl (6,64 m în acest sezon) a suferit o entorsă la gleznă și n-a mai putut evolua la valoarea ei. ÎNĂLȚIME: 1. Bonci (R) 1,71, 2. Matei (R) 1,71, 3. Gärtner (RFG) 1,68, 4. Kriess (RFG) 1,65. Săritoarele noastre au trecut 1,71 m de la prima încercare. A cîștigat Bonci pentru că a obținut 1,68 m din prima săritură în timp ce Marghioliția Matei, din a doua. GREUTATE: 1. Marlene Fuchs (RFG) 16,08, 2. Sălăgean (R) 15,72, 3. Schäfer (RFG) 15,01, 4. Manoliu (R) 14,76; DISC: 1. Westermann (RFG) 60,68, 2. Manoliu (R) 57,84, 3. Berendonk (RFG) 54,92, 4. Cataramă (R) 54,54. Proba cea mai valoroasă a întregului concurs. Recordmana lumii și-a onorat titlul cu o performanță remarcabilă, cea mai bună obținută vreodată în România. Campioana olimpică Lia Manoliu a înregistrat cel mai bun rezultat al său din acest sezon. SULIȚA: 1. Jeppnner (RFG) 55,74, 2. Moritz (R) 52,84, 3. Gerhards (RFG) 49,48, 4. Stancu (R) 46,56. Din a doua aruncare tînăra atletă vestgermană a înregistrat o cifră excelentă. Campioana europeană de junioare Serafina Moritz ne-a dat emoții cu primele sale 5 încercări (D; D; 48,26; D; 48,40) dar în ultima și-a realizat recordul personal.

Cornel POPA
Adrian IONESCU

Turneul de șah de la Sinaia

STATU QUO ÎNAINTEA ULTIMELOR DOUĂ RUNDE

Derbyul rundei a 11-a, partida Kușnir — Keller, mult așteptat, s-a încheiat cu un rezultat nedecis, nici una dintre concurente nedorind să-și asume riscul inițiativei.

Remiza a fost consemnată, de asemenea, în întîlnirile Gheorghieva — Perevoznic, Eretova — Veröci, Reicher — Nicolau și Jivkovici — Teodorescu. Dobson a cîștigat o frumoasă partidă la Szota. Pogorevici a întrerupt cu Heemskerk într-o poziție în care deține avantaj.

Dimineața s-a jucat o singură întreruptă: Teodorescu a învins-o pe Gheorghieva.

Acalmia din reuniunea de duminică n-a putut provoca modificări în ordinea primelor clasate, care se menține aceeași înaintea ultimelor două runde ale turneului: *Kușnir 8, Keller 7½, Nicolau 7, Veröci 6½, Reicher 6 (1), Dobson 6, Eretova 5½, Pogorevici 5 (1) etc.*

Sergiu SAMARIAN

În concursul internațional de dirt-track

UN ÎNVINGĂTOR DETAȘAT: ZDENEK MAJSTR (Cehoslovacia)

Zeci de cai putere... urnesc din loc ciudatele mașini. Foto: Theo Macarschi

Ieri dimineața, pe pista de la Pantelimon a avut loc mult așteptatul concurs internațional de drit-track. La startul celor 20 de manșe s-au aliniat 16 sportivi (10 din țara noastră și cîte 2 din Austria, Bulgaria și Cehoslovacia). Și de data aceasta, dirt-trackul s-a dovedit o întrecere sportivă deosebit de spectaculoasă. E vorba doar de un sport unde se cere îndeminare, curaj și o bună pregătire.

Prima manșă i-a adus în fața starterului pe cei mai buni alergători români: Cucu, Șinca și Jurcă. A învins Șinca, de o manieră surprinzător de categorică. Și în manșa a doua el a obținut cele 3 puncte, dînd speranțe suporterilor săi într-o comportare excelentă. Dar, în continuare, el a slăbit, în timp ce Cucu a forțat și a revenit pe primul plan al cursei. Pe parcurs, miile de spectatori aveau să-și dea însă seama că un alergător se detașează de toți ceilalți: cehoslovacul Zdenek Majstr. El a cîștigat autoritar toate cele 5 manșe, grație unor plecări excepționale din start, a atacurilor decise, a virajelor, pe care le-a luat fără ca ghidonul să-i tremure. Bulgarul P. Petkov, fără să lase o impresie formidabilă, a arătat o mare putere de luptă.

Ar mai fi de remarcat evoluția satisfăcătoare a lui Jurcă și a austriacului Sitzwohl, care, acumulînd puncte prețioase de pe pozițiile secunde ale manșelor, au ocupat locuri meritorii. Clasamentul final arată astfel: 1. Z. Majstr (Cehosl.) 15 p, 2. P. Petkov (Bulg.) 13 p, 3. I. Cucu (Metalul) 12 p, 4. R. Jurcă (Steaua) 11 p, 5. A. Sitzwohl (Austria) 10 p, 6. Al. Șinca (Steaua) 10 p, 7. I. Bobîlneanu (Voința Sibiu) 9 p — primul din eșalonul tinerelor speranțe.

Constantin ALEXE

DANIELA COROIU ȘI GAVRILĂ MORARU ÎNVINGĂTORI ÎN „CUPA OVIDIU"

CONSTANȚA, 29 *(prin telefon)*. Duminică dimineață s-au desfășurat pe lacul Siutghiol întrecerile celei de a doua manșe a concursului național de mare fond dotat cu *„Cupa Ovidiu"*. În proba feminină (1500 m), lupta pentru întîietate s-a dat tot între reșițencele *Daniela Goroiu* și *Anca Andrei*, prima sosind cu un avans de 14 secunde. În întrecerea masculină, în schimb, clujeanul Gavriilă Moraru a fost de data aceasta întrecut de cuplul reșițean Tat-Almer, dar cu avantajul acumulat în prima manșă el a reușit în cele din urmă să-și adjudece trofeul.

Clasamentele manșei a II-a — Feminin (1500 m): 1. D. Coroiu (Șc. sp. Reșița) 23:23,0, 2. A. Andrei (Șc. sp. Reșița) 23:37,0, 3. G. Gonos (Polit. Cluj) 23:55,0; Masculin (3000 m): 1. N. Tat (Olimpia Reșița) 33:56,0, 2. E. Almer (Șc. sp. Reșița) 34:04,0, 3. G. Moraru (C.S.M. Cluj) 34:09,0.

Clasamentele manșei a II-a NIN: 1. DANIELA COROIU 55:23,0, 2. Anca Andrei 55:38,0, 3. Gabriela Gonos 57:12,0; MASCULIN: 1. GAVRILĂ MORARU 1h. 37:49,0, 2. Nicolae Tat 1h. 39:24,0, 3. Eugen Almer 1h. 41:32,0. De remarcat că la acest concurs nu a luat parte nici un localnic (!), deși constănțenii știu, și încă foarte bine, să înoate în Siutghiol.

CORNEL POPA
coresp. principal

Echipajul A. Puiu-C. Pescaru a cîștigat campionatul național de raliuri

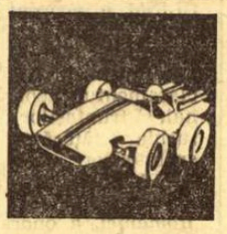

Peste 15 000 de spectatori au urmărit ieri la Pitești concursul de viteză pe circuit, cu care s-a încheiat Raliul României și, totodată, campionatul național de regularitate și rezistență pe anul în curs. Disputele dîrze, presărate cu numeroase situații neprevăzute, au dat loc la cîteva schimbări în clasamentul inițial al întrecerii. Una dintre surprize a furnizat-o cursa mașinilor pînă la 850 cmc, unde liderul de pînă atunci, brașoveanul H. Graef (Fiat 850 coupé), ratînd startul și apoi ieșind dintr-un viraj, a pierdut șansa sigură de a cîștiga primul loc în clasa la care a concurat. De această greșeală a profitat principalul său urmăritor, Eugen Ionescu-Cristea, care a „mers" cît se poate de bine și a cules, astfel, laurii de învingător.

Dar principala „lovitură de teatru" n-a fost aceasta. Ea s-a petrecut cu multe ore înaintea întrecerii de viteză, în proba de coastă de la Oituz, unde pretendentul la cîștigarea titlului național, echipajul Ilioaea-Man din echipa „Dacia", a rămas în pană de benzină cu 300 de metri înaintea liniei de sosire. Această neglijență copilărească a făcut ca echipajul respectiv să piardă minute prețioase și să coboare tocmai pe locul 14 în clasamentul general al campionatului. Ieșirea piteștenilor din lupta pentru primul loc a ușurat întrucîtva sarcina brașovenilor Aurel Puiu și Constantin Pescaru, care au cîștigat cîteva din probele speciale și, în final, au îmbrăcat tricourile de campioni naționali.

Iată acum clasamentele: *Raliul României:* pînă la 850 cmc: E. Ionescu-Cristea — Gh. Florescu; 850—1 000 cmc: Gh. Rotaru-D. Rădulescu; 1 000—1 150 cmc: A. Puiu-C. Pescaru; 1 150—1 300 cmc: Fl. Popescu-V. Marin; peste 1 300 cmc: A. Gaspar-E. Kiss. Clasament general: 1. Popescu-Marin; 2. Puiu-Pescaru; 3. Vezeanu-Dumitrescu. *Campionatul național:* clasamentul pe clase este același ca și la Raliul României, în afară de 1 150—1 300 cmc, unde primul loc a revenit cuplului Vezeanu-Dumitrescu (echipajul Popescu-Marin a concurat numai în ultima etapă). Clasament general: 1. Puiu-Pescaru; 2. Vezeanu-Dumitrescu; 3. Gaspar-Kiss.

Titlul de cel mai bun echipaj feminin a fost cîștigat în Raliul României de Simina Mezincescu și Elena Sasu, iar în Campionatul național de Argentina Sclia și Marilena Negulici.

Clasament pe echipe: Raliul României: 1. A.C.R. Brașov; 2. Danubiana II; 3. Ciclop; 4. Sinterom; 5. Danubiana I; 6. Dacia. Campionatul național: 1. A.C.R. Brașov; 2. Ciclop; 3. Sinterom; 4. Dacia.

Echipajul Aurel Puiu — Constantin Pescaru cîștigător al titlului național

sportul în lume

DIN NOU, COMPORTARE EXCELENTĂ

„FLOTILA" NOASTRĂ — 10 LOCURI I LA TAMPERE!

TAMPERE, 29 (prin telefon). — Participare numeroasă — sportivi din 9 țări: **Finlanda, ROMÂNIA, Suedia, U.R.S.S., Ungaria, Cehoslovacia, Danemarca, Polonia, Norvegia** — deosebit de valoroasă (numeroși medaliați la J.O., C.M. și C.E. la startul probelor), un timp frumos și vînt contra la regata internațională de caiac-canoe, desfășurată simbătă și duminică la Tampere. SPORTIVII ROMÂNI AU PARTICIPAT LA 15 PROBE, CUCERIND 10 LOCURI I ȘI, ÎN GENERAL, DOMINÎND ACEASTĂ IMPORTANTĂ COMPETIȚIE DE VERIFICARE ÎNAINTEA CAMPIONATELOR EUROPENE. Iată rezultatele:

C 1 — 1000 m: 1. Zamotin (U.R.S.S.) 4:46,3; 2. Maxim Samson (ROMÂNIA) 4:47,8; 3. Tatay (Ungaria) 4:50,0; 4. Macarenco (ROMÂNIA) 5:03,3.

K 2 — 1000 m: 1. Pocora-Simiocenco (ROMÂNIA) 3:43,5; 2. Golubkov-Sedaseev (U.R.S.S.) 3:45,6; 3. Numisto-Lestosalo (Finlanda) 3:47,5.

K 1 — 500 m (F): 1. Ingemarie Swensson (Suedia) 2:13,8; 2. Ana Pfeffer (Ungaria) 2:14,6; 3. Viorica Dumitru (ROMÂNIA) 2:15,5.

K 1 — 500 m (junioare) 1. Ana Cristina Walgren (Suedia) 2:21,2; 2. Maria Lovin (ROMÂNIA) 2:21,8; 3. Jadwiga Koltan (Polonia) 2:25,0

K 1 — 500 m: 1. E. Botez (ROMÂNIA) 1:53,9; 2. A. Conțolenco (ROMÂNIA) 1:53,9 (la fotografie); 3. E. Hansen (Danemarca) 1:55,0.

C 2 — 10 000 m: 1. V. Calabiciov-C. Manea (ROMÂNIA) 45:05,0; 2. Arewald-Ström (Suedia) 47:23,8; 3. Gronlund-Kosskinen (Finlanda) 48:59,2.

K 1 — 10 000 m: 1. Hansen 41:45,7, ... A. Conțolenco — abandonat.

K 2 — 500 m: 1. Conțolenco-H. Ivanov (ROMÂNIA) 1:41,9; 2. R. Rujan-Botez 1:43,8; 3 Numisto-Lestosalo 1:44,5.

C 1 — 500 m: 1. Maxim Samson 2:06,8; 2. Zamotin 2:08,8; 3. Tatay 2:09,8; 4. Macarenco 2:10,0.

K 2 — 500 m (F): 1. Viorica Dumitru-Maria Lovin 2:04,8, 2. Baranova-Pfeffer (U.R.S.S.-Ungaria) 2:05,0; 3. Swensson-Walgren 2:09,5.

K 1 — 1000 m: 1. Utterberg (Suedia) 4:02,0; 2. Hansen 4:03,0: 3 H. Ivanov 4:04,1, ...8. A. Conțolenco 4:13,3.

C 2 — 1000 m: 1. Calabiciov-Manea 4:06,4; 2. Grișin-Krasnov 4:23,5; 3. Arewald-Ström 4:29,1.

K 4 — 1000 m: 1. ROMÂNIA (Pocora-Simiocenco-H. Ivanov-Conțolenco) 3:19,1; 2. Finlanda I 3:21,8; 3. U.R.S.S. 3:22,2.

C 1 — 10 000 m: 1. Macarenco (ROMÂNIA) 49:53,2; 2. Zamotin 51:06,5; 3. Grișin 52:58,8.

K 2 — 10 000 m: 1. Simiocenco-Pocora 39:32,0; 2. Johansson-Söby (Norvegia) 39:33,9; 3. Utterberg-Nielsson (Suedia) 39:33,9 (la fotografie).

TINERII HANDBALIȘTI ROMÂNI VICTORIOȘI ÎN „TROFEUL TAJMAIDAN"

ZAVIDOVICI, 29 (prin telefon). — În localitate au continuat jocurile din cadrul turneului internațional de handbal masculin, dotat cu „Trofeul Tajmaidan". Simbătă după-amiază, întrecerea a debutat cu o mare surpriză: **Japonia — Iugoslavia 19—18 (13—8)!** În continuare, selecționata U.R.S.S. a întrecut reprezentativa Ungariei cu 23—18 (11—7). Apoi echipa României a întîlnit selecționata orașului Zavidovici (de fapt, formația de tineret a Iugoslaviei) de care a dispus cu scorul de 13—10 (6—5).

Duminică, turneul a programat în primul meci întîlnirea dintre echipele **României și Japoniei. După un joc frumos, dinamic, victoria a revenit tinerilor handbaliști români cu scorul de 15—12 (9—8).** Cei mai buni din selecționata română au fost portarul Dincă și Marinescu. De notat faptul că formația română a ratat 3 aruncări de la 7 m. În ultimul joc, reprezentativele **Uniunii Sovietice și Iugoslaviei au terminat la egalitate: 15—15 (7—5).**

„Trofeul Tajmaidan" va continua începînd de marți la Belgrad, cînd echipa României întîlnește selecționata U.R.S.S.

Meci de verificare a lotului de polo

Ieri dimineață a avut loc în bazinul de la Strandul Tineretului un meci de verificare, care a opus lotul de polo al țării unei selecționate bucureștene ce va participa la turneul internațional de la Belgrad. După 5 reprize de joc confuz, cu multe greșeli de ambele părți, rezultatul a fost egal: 8—8 (1—2, 2—2, 1—1, 2—2, 2—1).

TALION — campionul turfului

Norii grei de ploaie care au apărut dis de dimineață deasupra hipodromului nu și-au tradus intențiile în fapt pînă la urmă și, ca atare, reuniunea de duminică s-a desfășurat în condiții optime în fața unui public excepțional de numeros. Faptul a permis ca pe pistă să fie însă o „ploaie" de recorduri ameliorate, dar esența lor rămîne în obscuritate, în comparație cu ceea ce se realizează în materie de trap pe hipodromurile europene!...

Evident, performanța cea mai valoroasă a înscris-o Talion, care a cucerit nu numai galoanele de fruntaș al generației de trei ani, dar și pe acelea de campion al turfului! Condus cu îndeminare de Gh. Tănase, el a înaintat debordant pe linia dreaptă și nici un adversar nu i-a mai putut opune rezistență. Seceriș s-a apărat totuși onorabil și poate și Talaz, dacă nu era — penibil pentru oamenii de cai — cravașat. Ichim ar trebui să roșească pentru ceea ce a comis. Talaz este calul cu cea mai pură acuratețe a stilului pe care l-au produs în ultimul deceniu crescătoriile de trap. El n-are nevoie de brutalitate, ci numai de inteligență!... În rest menționăm tripla victorie a antrenorului Teofil, în cadrul căreia Zaraf a cules a cincea victorie de la începutul sezonului. La această performanță l-a ajutat, e drept, și modul „visător" cum a plecat din start Gherase Avram cu Harpa!... Și Mircea Ștefănescu a cules o triplă victorie, permițîndu-și chiar luxul să-și ajute prietenul (pe Tănase) să conducă la victorie pe Fifica, detașîndu-se astfel în clasamentul driverilor, cu un total de 13 victorii.

În general, rezultatele obținute n-au ridicat obiecții din partea publicului și asta înseamnă un mare succes!...

Rezultate tehnice: 1. Efor (St. Teofil), Orășan, Ventura, 46, 2. Halvița (M. Ștefănescu), Karat, Retevei, 33,3, 3. Odinioară (D. Toduță), Răzuș, Stolnic, 31,9, 4. Tabun (Șt. Teofil), Simpatia, Băița 41,6, 5. Zaraf (Șt. Teofil), Dioda, Harpa 29,6, 6. Rogoz (G. Grigore), Rodica, Colina 34,3, 7. Talion (Gh. Tănase), Seceriș, Menajer 24,6, 8. Fifica (Gh. Tănase), Alintata, Puplia 51,7.

Niddy DUMITRESCU

LOTO • PRONOSPORT

Numerele extrase la concursul excepțional Pronoexpres din 29 iunie:

EXTRAGEREA I:	12	19	44	17	34	15	36	38	30	23
EXTRAGEREA a II-a:	41	2	45	25	4	36	40	8	35	28
EXTRAGEREA a III-a:	44	42	41	31	34	20	18	26	7	11
EXTRAGEREA a IV-a:	35	41	10	15	11	3	18	29	34	23
EXTRAGEREA a V-a:	12	14	10	20	5	2	1	42	9	22
EXTRAGEREA a VI-a:	3	6	11	29	17	8	10	5	24	22
EXTRAGEREA a VII-a:	18	16	23	14	4	8	41	12	42	5
EXTRAGEREA a VIII-a:	5	45	23	26	32	35	6	15	9	7
EXTRAGEREA a IX-a:	45	33	30	10	28	4	12	27	39	24
EXTRAGEREA a X-a:	34	27	35	14	3	23	4	33	37	24

FOND DE PREMII: 1.235.205 lei.

AȘA ARATĂ O VARIANTĂ LA CONCURSUL PRONOSPORT

I. Foresta Fălt.—Min. G. H. 1
II. Autobuzul Buc.—TUG Buc. 1
III. Ceahlăul P.N.—Chim. Or. Gh. Gheorghiu-Dej 1
IV. Petrolul M.—Textila Buhuși x
V. Ancora Gl.—Gloria CFR Gl. 2
VI. Progresul Br.—Oțelul Gl. 1
VII. Portul C-ța—Electrica C-ța 1
VIII. Marina Mang—Cimentul Medgidia 1
IX. Tehnometal Buc.—S.N. Ol. 2
X. Metalul Buc.—Voința Buc. 1
XI. IRA Cîmp.—Fl. Moreni x
XII. Caraiman Bușteni—Prahova Ploiești 1
XIII. Carpați Sinaia—Poiana Cîmpina 1

CU 13 REZULTATE EXACTE NR. 26 ETAPA DIN 29 IUNIE

Fond de premii 183 656 lei.

Meciurile III și X nedisputîndu-se, conform regulamentului pronosticurile au fost trase din urnă.

Merckx, lider în Turul Franței

Prima etapă oficială a Turului ciclist al Franței disputată duminică cu plecarea în bloc pe ruta Roubaix — Woluwe — Saint Pierre (147 km) a fost cîștigată de italianul Marino Basso cronometrat în 3h 18:29,0. El a fost urmat în clasament de olandezul Janssen cu același timp și de belgianul Roger de Vlaeminck 3h 18:24,0.

A doua semietapă disputată contra-cronometru, pe un traseu de 7,800 km, a fost cîștigată de echipa Faema în frunte cu belgianul Eddy Merckx. În urma acestui rezultat, Eddy Merckx a intrat în posesia tricoului galben.

Turneul victorios al Voinței-Brașov

ÎN CADRUL TURNEULUI ÎNTREPRINS ÎN UNGARIA, echipa feminină de baschet Voința Brașov a susținut trei întîlniri încheiate cu tot atîtea victorii: 59—58 cu Spartakus Salgotarjan, 61—58 cu Spartakus Budapesta și 59—48 cu Selecționata Spartakus.

Record european la aruncarea greutății (m)

BUDAPESTA, 29 *(Agerpres)*. În cadrul meciului atletic Ungaria — R. D. Germană, de la Budapesta, atletul Hans Peter Giess (RDG), în vîrstă de 22 de ani, a stabilit un nou record european la aruncarea greutății cu o performanță de 20,64 m. Vechiul record era de 20,49 m și aparținea compatriotului său Lottenburg. Alte rezultate mai importante: ciocan Zsivotszki (Ungaria) 72,58 m; 5 000 m Scholtz (RDG) 14:01,4; suliță femei Nemeth (Ungaria) 60,58 m; 100 m plat Haase (RDG) 10,2; triplu salt Kalocsai (Ungaria) 16,43 m. După prima zi scorul le este favorabil oaspeților: la masculin cu 61—45, iar la feminin cu 40—37 puncte.

★

Federația maghiară de atletism a selecționat pentru a participa la campionatele europene, printre alții, pe Mecser (10 000 m), Tegla (disc), Varju (greutate), Zsivotszki (ciocan), Kispal (lungime), Stugner (disc femei).

★

Cu prilejul unui concurs de atletism desfășurat la Leningrad, Nadejda Cijova a aruncat greutatea la 19,26 m.

-TELEX-TELEX-TELEX-TELEX-

Pe velodromul din Leicester a început un meci de ciclism între echipele Danemarcei și Angliei. Proba de viteză a fost cîștigată de danezul Pedersen, cronometrat pe ultimii 200 m cu timpul de 11,6. Proba de urmărire s-a încheiat cu victoria englezului Hallam, care l-a învins pe danezul Nielson. Învingătorul a fost cronometrat în 5:02,7.

■

La Viena, echipa Wiener Sport Klub a învins cu scorul de 6—0 (1—0) echipa suedeză Djurgaarden. Centrul atacant Buzek a jucat remarcabil înscriind 3 din cele 6 puncte.

„Marele premiu al Olandei" la motociclism, desfășurat în localitatea Assen, a fost urmărit de aproape 120 000 de spectatori. Competiția contează pentru campionatul mondial. În cea mai spectaculoasă probă, clasa 350 cmc, victoria i-a revenit italianului G. Agostini, care a pilotat o motocicletă M.V. Agusta. El a realizat și cea mai bună medie orară a concursului cu 143,597 km.

■

Boxerul iugoslav de categorie semigrea Ivan Preberg este noul campion profesionist al Europei. În gala de la Zagreb, el l-a învins la puncte pe englezul Avoth.

■

În competiția internațională de șah (juniori) care se desfășoară la Zouten (Olanda) au fost înregistrate rezultatele: Anglia—Austria 3—1; R.F. a Germaniei—Elveția 3—1; Olanda—Danemarca 3—1.

■

Turneul internațional de fotbal de la Karlovy Vary a fost cîștigat de echipa de tineret a R. F. a Germaniei. În ultimul meci, fotbaliștii vest-germani au terminat la egalitate: 1—1 (1—1) cu echipa de tineret a Cehoslovaciei.

ECHIPA ROMÂNIEI ÎN GRUPA I A CUPEI MONDIALE LA VOLEI

BERLIN, 29 (Agerpres). — Au fost trase la sorți grupele competiției masculine de volei „Cupa Mondială", care se va desfășura între 13 și 20 septembrie în R. D. Germană. Iată componența acestor grupe:

Grupa A (Berlin): R.D.G., **România,** Cehoslovacia, Tunisia; **Grupa B** (Leipzig): Japonia, Brazilia, Cuba, Polonia; **Grupa C** (Halle): U.R.S.S., R.F.G., Bulgaria, R.P.D. Coreeană. Preliminariile au loc între 13 și 15 septembrie. Pentru turneul final (17—20 septembrie, la Berlin) se califică primele două echipe din fiecare grupă.

BOXERII DE LA C.S.M. CLUJ ÎNVINGĂTORI ÎN MECIUL CU Z. V. L. KYSUCKE

CLUJ, 29 (prin telefon). — În localitate s-a disputat întîlnirea internațională de box dintre echipele de juniori—tineret C.S.M. Cluj și Z.V.L. Kysucke-Nove Mesto (Cehoslovacia). Superiori tehnic și fizic, clujenii au repurtat o victorie clară, cu 14—6. S-au remarcat A. Cîmpeanu, N. Cordoș, I. Gîrda, A. Popa (de la gazde) și I. Svájka, J. Filip (de la oaspeți).

MECIURI INTERNAȚIONALE DE LUPTE

CLUJ **(prin telefon).** În sala Clujeana a avut loc întîlnirea internațională de lupte libere dintre C.S.M. Cluj și Dunajplavba Bratislava. Gazdele au învins cu 6—4. **(P. RADVANI-coresp.).**

CONSTANȚA **(prin telefon).** Competiția de lupte greco-romane și libere pe echipe dotată cu **„Cupa Mamaia"** s-a încheiat cu victoria formațiilor din Odesa: **Spartak** (greco-romane) și **Avangard** (libere). În ultimele partide, Spartac-Sel. Constanța 10—0 (greco-romane) și Avangard—Sel. Constanța 6,5—3,5 (libere). **(C. POPA, coresp. principal).**

TURNEUL DE TENIS DE LA ZINNOWITZ

BERLIN, 29 (Agerpres). — Turneul internațional de tenis de la Zinnowitz a fost cîștigat de maghiarul Szöke, care în finală a dispus cu 6—0, 6—0 de Marcu (România). Proba masculină de dublu i-a revenit perechii maghiare Szöke-Scöczik, care a dispus cu 6—4, 2—6, 6—1 de Dumitrescu-Marcu (România).

Portarul reprezentativei albaneze, Muhedini, privește neputincios balonul șutat cu capul de atacantul bulgar Iordanov. Bara va fi însă salvatoare... Fază din meciul Albania — Bulgaria 2—1 (0—0)

Foto : Th. Roibu

AZI, LA BRAȘOV

PRIMELE JOCURI ÎN TURNEUL FINAL AL JUNIORILOR

BRAȘOV, 29 (prin telefon de la corespondentul nostru principal). — **De luni pînă duminică inclusiv, pe stadionul Tineretului din Brașov sînt programate jocurile din cadrul turneului final al campionatului național de fotbal rezervat juniorilor. Duminică, la sediul C.J.E.F.S. Brașov a avut loc tragerea la sorți, în urma căreia a fost stabilită astfel componența celor două serii :**

I : Universitatea Cluj, Dinamo București, Șc. sportivă Brașov.

II : Metalul București, Electroputere Craiova, Politehnica Iași.

Luni, după festivitatea de deschidere a competiției (ora 16) vor avea loc — de la orele 16,30 — următoarele partide :

UNIVERSITATEA CLUJ — DINAMO BUCUREȘTI

METALUL BUCUREȘTI — ELECTROPUTERE CRAIOVA

C. GRUIA

IERI, ÎN „CUPA DE VARĂ"

Iată o parte dintre rezultatele înregistrate ieri în „Cupa de vară" : **Carpați Sinaia — Poiana Cimpina 3—1, Tehnometal București — Ș.N. Oltenița 1—2, Marina Mangalia — Cimentul Medgidia 1—0, Portul Constanța — Electrica Constanța 5—0, I.R.A. Cimpina — Flacăra Moreni 3—3, Nicolina Iași — Penicilina Iași 0—1, Petrolul Moinești — Textila Buhuși 1—1, Progresul Brăila — Oțelul Galați 6—1, Caraimanul Bușteni — Prahova Ploiești 2—1, C.F.R. Pașcani — Victoria Roman 3—2.**

GRUPUL ȘCOLAR MINIER BAIA MARE CAMPIOANĂ NAȚIONALĂ LA „PROFESIONALE"

Echipa Grupului școlar minier din Baia Mare (antrenor — prof. Grigore Noje) este campioana națională de fotbal a școlilor profesionale. În finala competiției, „11"-le băimărean a reușit să învingă cu scorul de 1—0 (1—0) formația Grupului școlar de construcții-montaj București.

A fost o întrecere-spectacol, cu faze care au trădat prezența unor reale talente, în ambele formații. Jucători ca **Ziler, Frinc, Rednic, Petrușca, Mandache, Stan** sau **Anton** ar putea figura foarte bine în orice echipă de divizia B cu pretenții. De remarcat, în plus, disciplina, spiritul de fair-play care a caracterizat finala, în ciuda faptului că a fost un meci cu miză, de mare luptă.

Băimărenii au înscris unicul gol al partidei în ultimul minut din prima repriză ; prin Rednic.

Arbitrul M. Sadoveanu, ajutat la linie de Șt. Lazăr și S. Rădulescu (toți din București), a condus corect formațiile :

BAIA MARE : Ziler — Dobranschi, Frinc, Krompatchi, Mureșan, Iarovenco, Loic, Marieș, Rednic, Meker, Petrușca.

BUCUREȘTI : Dinu — Mușat, Manciu, Nedelcu, Stan (Costache), Badea, Ștefan, Grigore, Mandache, Simescu (Anton), Sava.

La sfîrșitul meciului, cu prilejul festivității de decernare a premiilor, campioana a primit o cupă de cristal din partea redacției revistei „Fotbal", care a patronat competiția. De asemenea, o serie de alte trofee din partea CNEFS și a federației de specialitate.

Au fost premiați totodată : cel mai bun portar (Ziler), fundaș (Iliescu), înaintaș (Dobre), precum și cel mai tehnic jucător — Rednic. La fel, golgeterul turneului final — Stan. O diplomă specială a fost acordată celui mai inspirat arbitru : D. Petrescu.

În partida pentru locurile 3—4, dintre Grupul școlar petrol Moreni și Șc. prof. de chimie Ocna Mureș : 1—1 (1—1). Conform regulamentului, fiecare echipă a beneficiat de cîte 11 lovituri de la 11 m. Fotbaliștii din Moreni au cîștigat la limită, cu 9—8...

Tiberiu STAMA

fotbal

CUPA BALCANICĂ N-A RĂMAS LA BUCUREȘTI!

O EVOLUȚIE SUB ORICE CRITICĂ A JUCĂTORILOR ROMÂNI ȘI... 0—4 CU GRECIA

Meciul vedetă de la Republicii a fost de fapt finala celei de a doua ediții a „Cupei Balcanice", cîștigînd partida, la un scor categoric, fotbaliștii greci au cucerit trofeul, ceea ce nu reușiseră anul trecut, la ediția inaugurală, care s-a disputat chiar la ei acasă. Ieri, elevii lui Dan Gheorghiadis au știut să speculeze fiecare greșeală în defensiva echipei române și să înscrie de fiecare dată.

În această partidă, tinerii jucători români au făcut greșeli peste greșeli în apărare, mișcările fiecărui apărător nu au fost bine sincronizate cu cele ale colegului său. În ceea ce-i privește pe înaintași, și ei au jucat sub nivelul evoluțiilor anterioare, nepunînd în pericol decît rareori (la începutul partidei) poarta lui Saraliotis.

Jucătorii români au început meciul în ritm de vals, au construit cîteva acțiuni la poarta lui Saraliotis, însă portarul grec a rezolvat cu siguranță situațiile critice. În plină dominare a echipei române, apărătorii adverși degajează balonul înainte, la Criticopoulos. Înaintașul grec, urmărit de N. Ionescu, ajunge pe linia de fund, de unde centrează înalt în careu. **Cudas** sare și trimite cu capul în plasă: 1—0 pentru Grecia. După deschiderea scorului, formația României are o perioadă de dominare, înaintașii ei ratează cîteva ocazii din poziții extrem de favorabile. În min. 11, Domide prelungește balonul la Lupulescu, acesta centrează și Dumitrescu, cu „latul", imprimă mingii o traiectorie în afara spațiului porții. Nu trec decît două minute și Lupulescu expediază, din careu, o „bombă" în brațele lui Saraliotis. După alt minut, Saraliotis se remarcă din nou, deviind în corner mingea șutată puternic de Petreanu. Minutele trec, jucătorii români au inițiativa, obțin cîteva cornere și mai pierd o ocazie bună de a egala prin Dumitrescu (min. 26). În min. 35, asistăm la o nouă greșeală a apărătorilor români. N. Ionescu și Stoicescu se jenează reciproc. Oprea iese din poartă și **Cudas** profită de această situație centrînd la **Aidiniu.** Extrema stîngă a formației elene prelungește balonul, cu capul în plasă : 2—0 pentru Grecia. Apoi, jocul este echilibrat. Și vine penultimul minut al reprizei. De pe linia de centru, Stoicescu comite o greșeală copilărească, pasînd balonul lui Criticopoulos. Cursa decarului grec nu poate fi oprită de nimeni și **Criticopoulos** mărește avantajul echipei sale la 3 goluri.

La pauză (de ce așa de tîrziu ?!), antrenorul D. Schileru a operat modificări în formație : N. Ionescu și Stoicescu sînt scoși, Vlad este trecut fundaș central, Popovici — fundaș stînga și Beldeanu — mijlocaș. Dar revirimentul așteptat nu s-a produs. Evoluția înaintașilor este confuză, iar apărătorii mai comit o greșeală. În min. 65, fundașii centrali nu reușesc să degajeze balonul, care ajunge la **Sarafis.** Mijlocașul elen mai face un pas, șutează și... 4—0 pentru Grecia pe tabela de marcaj. În continuare, componenții echipei române fac eforturi disperate de a înscrie măcar golul de onoare, dar nu vor reuși acest lucru pînă la fluierul final.

Arătînd deficiențele — aproape inexplicabile — manifestate în jocul de ansamblu al echipei noastre și nominalizînd cîțiva din autorii acestei înfrîngeri din rîndul fotbaliștilor, nu putem încheia fără a sublinia faptul că vina principală a acestui sever eșec revine antrenorului Dincă Schileru, care a răspuns de selecția și pregătirea reprezentanților noștri la această importantă competiție oficială.

A arbitrat bine Rusev (Bulgaria), ajutat la linie de Ciukov (Bulgaria) și Koterja (Albania).

ROMÂNIA : Oprea — Niculescu, Deselnicu, Stoicescu (min. 46 Vlad), N. Ionescu (min. 46 Popovici), Vlad (min. 46 Beldeanu), Dumitru, Petreanu, Lupulescu, Domide, Dumitrescu (min. 72 Florescu).

GRECIA : Saraliotis — T. Intzoglu, Spiridon, Cabas, H. Intzoglu, Sarafis, Karafescos, Cuvas (min. 88 Seitaridis), Cudas, Criticopoulos (min. 72 Skiathitis), Aidiniu.

P. VINTILA

ALBANIA – BULGARIA 2–1 (0–0)

Ieri, în deschiderea cuplajului de pe stadionul Republicii, fotbaliștii albanezi i-au întrecut la limită pe cei bulgari, după un joc în care un rezultat de egalitate ar fi fost mai echitabil. Căci echipa Bulgariei — cîștigătoarea primei ediții a Cupei — a fost aceea care a dat tonul meciului, dominînd (uneori cu autoritate), trei sferturi din timpul de joc. Atacanții bulgari, lenți și neinspirați în combinații, nu au putut însă să depășească apărarea aglomerată a albanezilor, sigură și decisă în intervenții (foarte bun „libero"-ul Dhaler).

Începută promițător, printr-o suită de driblinguri ale lui Mihailov, prima repriză s-a scurs în nota de superioritate teritorială a echipei Bulgariei. Dintre fazele „pipărate" ale primelor 45 de minute reținem doar două : șutul în bară al lui Iordanov (min. 9) și „bomba" lui Ceco (min. 24 — Filipov a reținut cu dificultate).

Imediat după pauză, două atacuri viguroase inițiate de Ragami și Karichi ne anunță golul albanezilor. În min. 62 Radlev îl împiedică pe Bizi să urmărească balonul care „curgea" înspre portarul Filipov : 11 metri ! *Ragami* șutează în stînga porții și balonul se strecoară în plasă pe sub portarul bulgar : 1—0 pentru Albania. În min. 77, la un șut al atacantului bulgar Dancev, mingea întîlnește mîna fundașului Cami și arbitrul Constantin Petrea apreciază (just, după părerea noastră) că APĂRĂTORUL ALBANEZ ȘI-A CREAT AVANTAJ oprind mingea care se îndrepta spre poartă : așadar, penalty ! *Mihailov* (cel mai bun jucător de pe teren) transformă cu siguranță : 1—1.

Bulgarii se aruncă în atac, căutînd victoria, dar aceasta este... găsită de adversari. În min. 89, Berisha îl deschide în adîncime pe *Ceco* ; șut și... 2—1 pentru Albania.

ALBANIA : *Muhedini-Gjika, Dhaler, Ziu, Ragami, Cami, Karichi* (min. 71 *Berisha*), *Bizi, Zhega* (min. 69 *Balluku*), *Xhafa, Ceco.*

BULGARIA : *Filipov-Gerov, Radlev, Peev, Halagiov* (min. 75 *Kirilov*), *Anghelov, Vasilev, Denev,* (min. 69 *Borisov*), *Iordanov* (min. 70 *Dancev*), *Mihailov, Pavlov.*

A arbitrat foarte bine Constantin Petrea.

Dumitru VIȘAN

CLASAMENT

1. Grecia	4	3	0	1	8—4 6
2. România	4	3	0	1	6—7 6
3. Albania	4	2	0	2	9—4 4
4. Bulgaria	4	1	1	2	5—5 3
5. Turcia	4	0	1	3	4—12 1

BARAJUL PENTRU DIVIZIA C

În partidele retur din prima etapă preliminară pentru divizia C s-au înregistrat rezultatele :

Minerul Comănești — Chimia Vama Suceava 3—1 (1—0)

Chimistul Baia Mare — Dermata Cluj 2—0 (0—0)

Celuloza Zărnești — Lemnarul Tg. Mureș 1—0 (1—0)

C.F.R. Caransebeș — Constructorul Craiova 1—0 (1—0)

BAIA MARE : Ziler — Dobranschi, Frinc, Krompatchi, Mureșan, Iarovenco, Loic, Marieș, Rednic, Meker, Petrușca.

BUCUREȘTI : Dinu — Mușat, Manciu, Nedelcu, Stan (Costache), Badea, Ștefan, Grigore, Mandache, Simescu (Anton), Sava.

La sfîrșitul meciului, cu prilejul festivității de decernare a premiilor, campioana a primit o cupă de cristal din partea redacției revistei „Fotbal", care a patronat competiția. De asemenea, o serie de alte trofee din partea CNEFS și a federației de specialitate.

Au fost premiați totodată : cel mai bun portar (Ziler), fundaș (Iliescu), înaintaș (Dobre), precum și cel mai tehnic jucător — Rednic. La fel, golgeterul turneului final — Stan. O diplomă specială a fost acordată celui mai inspirat arbitru : D. Petrescu.

În partida pentru locurile 3—4, dintre Grupul școlar petrol Moreni și Șc. prof. de chimie Ocna Mureș : 1—1 (1—1). Conform regulamentului, fiecare echipă a beneficiat de cîte 11 lovituri de la 11 m. Fotbaliștii din Moreni au cîștigat la limită, cu 9—8...

Tiberiu STAMA

CRONICĂ DE VACANȚĂ

Odată cu finala Cupei, fotbalul intern a intrat în mult meritata vacanță estivală... Așadar, în locul obișnuitelor cronici duminicale care să vă prezinte momentele cele mai „fierbinți" ale etapei abia încheiate — **„a fost sau nu penalty ?", „cum de-a putut rata x de la numai 4 m ?", de ce-a luat, domnule, arbitrul y numai 2 stele ?!"** — rubrica noastră vă oferă astăzi, stimați cititori, noutăți, din taberele divizionarelor A, ultimele — în ordine cronologică — dacă ne referim la sezonul abia încheiat și... primele — dacă ne gîndim la cel ce se va inaugura, oficial, la 17 august.

Ce turnee vor întreprinde, peste hotare, echipele românești din prima divizie ? Ce „mișcări" de jucători se înregistrează — unele confirmate, altele ... mai puțin confirmate — în efectivul celor 16 ? Ce oaspeți vor primi în acest interval formațiile noastre ? — toate aceste întrebări, care, desigur, pasionează la această oră opinia noastră sportivă, își vor găsi răspuns în rîndurile de mai jos.

STEAUA ÎN TURNEU LA... CONSTANȚA !

Într-o vervă deosebită — explicațiile, la cîteva zile după cucerirea Cupei, sînt, desigur, ușor de aflat, antrenorul principal al echipei Steaua, **Ștefan Covaci,** a răspuns cu amabilitate solicitării noastre, nu fără a preciza, însă, că toate informațiile pe care ni le va oferi ar putea suferi unele (neesențiale) modificări.

Dar să-i dăm cuvîntul : **„Antrenamentele de reacomodare și reintrare în formă le vom efectua — ca în fiecare vară, de altfel — la Brașov, cu începere de la 13 iulie, după ce, în zilele de 9 și 10 iulie, se va proceda la un multilateral control medical al întregului lot. Apoi, între 28 iulie și 6 august, vom întreprinde un scurt turneu la... Constanța, unde, la lumina reflectoarelor, vom juca cu echipa belgiană Beeringen — la 2 august, și cu renumita formație braziliană F.C. Sao Paolo — la 6 august. După aceea, proiectăm — se poartă încă discuții pe această temă — un sejur în Bulgaria, la Varna, cu contractarea unui meci amical (la 9 sau 10 august), cu echipa din localitate sau T.S.K.A. Sofia".**

În încheierea discuției avute, antrenorul Ștefan Covaci ne-a rugat ca, în numele jucătorilor și conducătorilor echipei Steaua, să mulțumim în paginile ziarului nostru numeroșilor suporteri care au expediat numeroase scrisori și telegrame de felicitare cu ocazia cuceririi, pentru a 9-a oară, a Cupei României, asigurîndu-i totodată că Voinea și compania vor depune toate eforturile pentru a reprezenta cu demnitate fotbalul românesc în „Cupa cupelor". Ceea ce și facem...

NUME NOI LA DINAMO BUCUREȘTI : DELEANU — SIGUR, IVĂNCESCU, PALL, CANIARO ȘI NICULESCU — SUB SEMNUL ÎNTREBĂRII

Ultimele noutăți din tabăra dinamoviștilor bucureșteni ni le-a furnizat președintele clubului, **Ioan Nae :**

„După un binemeritat concediu și după tradiționala vizită medicală, jucătorii vor fi reuniți la 10 iulie, la Predeal, pentru o pregătire comună de două săptămîni.

Dacă în privința restului programului nu vă pot oferi nici un amănunt suplimentar — pînă la ora aceasta, în ciuda repetatelor promisiuni ale federației, nu avem contractat nici un turneu peste hotare, deși este posibilă o scurtă deplasare în Italia, la invitația clubului Verona — atunci referitor la lotul de jucători vă pot informa — cu certitudine — că lui Popa i s-a dat dezlegarea problema renunțării la Datcu este încă în discuție, dar pînă la această oră portarul dinamovist este încă component al lotului nostru) și că a fost legitimat internaționalul Deleanu, de la Politehnica Iași.

În ceea ce-i privește pe Naghi și Haidu, care și-au exprimat dorința de a juca la A.S.A. Tg. Mureș, se pare că cererea lor va fi satisfăcută, cu condiția ca mureșenii să ni-i cedeze pe internaționalul de juniori Caniaro.

Avem, de asemenea, intenția să-i legitimăm pe Ivăncescu (Steagul roșu Brașov) și Niculescu (F.C. Argeș) — dar tratativele cu cluburile lor sînt încă în curs, așa că nu pot face nici o afirmație certă".

Din surse neoficiale, aflăm, în ultimul moment, că Dinamo București intenționează să se folosească în sezonul de toamnă și de serviciile băcăuanului Dembrovschi.

RAPIDUL ÎN CEHOSLOVACIA ȘI BERLINUL OCCIDENTAL

Rugat să ne furnizeze amănunte referitoare la programul „medaliaților cu bronz" ai recent încheiatului campionat pe perioada de non-combat estival, vicepreședintele clubului Rapid, **Otto Zaharia** — responsabil cu problemele fotbalului, ne-a comunicat următoarele : **„După efectuarea unui riguros control medical — programat între 7 și 10 iulie — se va proceda la o pregătire comună a jucătorilor în intervalul 10—23 iulie, într-o localitate de munte, încă nedesemnată.** (n.n. „concurează" în alegere Putna, Geoagiu, Predeal și Cimpulung Moldovenesc).

La 24 iulie, vom întîlni, la București, pe Hapoel Ierusalim, iar a doua zi echipa va pleca într-un scurt turneu în Cehoslovacia — la invitația Duklei Banska Bystrica, cu jocuri la 27 și 29 iulie — și Berlinul occidental — un singur meci, programat la 2 august.

Ultimele apariții publice înaintea reluării campionatului le vor constitui meciurile din „Cupa orașului București", stabilite pentru 9 și 10 august".

Întrebat asupra eventualelor noutăți ale lotului de jucători, interlocutorul nostru s-a dovedit foarte circumspect :

„Intenționăm să legitimăm mai mulți jucători, dar deocamdată nu vă pot face nici un fel de ....confidențe !".

C. TEAȘCA — CONTRACT CU F. C. ARGEȘ PE O DURATĂ MAI LUNGĂ

Ultimele noutăți din tabăra echipei F.C. Argeș ne-au fost furnizate de către tov. Puiu Rapaport, conducător al clubului piteștean : **„Un singur rezultat (n.n. dar ce rezultat...) obținut în ceasul al 12-lea a avut darul să ne readucă la viață, să retrezească speranțele suporterilor noștri în posibilitățile fotbaliștilor localnici.**

La înapoierea de la Tg. Mureș ni s-a făcut o primire entuziastă ; la cele trei antrenamente care au urmat au asistat numeroși suporteri de la care pe viitor așteptăm, însă, un sprijin mai eficient sub toate aspectele".

Tot de la vicepreședintele clubului piteștean am mai aflat următoarele :

— Zamfir a plecat, Ion Constantin (de la Dinamo București-tineret) e ca și venit, restul, copii... Caut băieți cu fotbal în sînge, care să creadă că pentru ei Jiul poate fi o rampă de lansare spre marea performanță.

— Care este programul la zi al echipei ?

— Plaje și nămol între 29 iunie și 8 iulie ; adunarea la Petroșani la 11 iulie ; antrenamente ; un turneu pregătitor în Iugoslavia la începutul lui august și un meci omagial de „Ziua minerului" — 10 august — cu Tatabanya (Ungaria).

— Proiecte mai îndepărtate ?

— Deși echipa noastră a avut un campionat bun, la anul vreau să fim mai în ...șut.

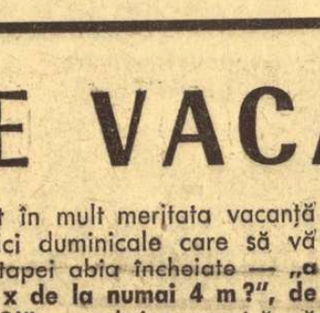

a) antrenorul Constantin Teașcă a rămas la F.C. Argeș, alături de Dobrin și de Barbu, semnînd un contract pe o durată mai lungă. (n.n. — la serialul promis ziarului nostru, acela cu ...vasul pirat, a renunțat, pare-se, și pentru motivul că nu s-a mai produs scufundarea !). Îl așteptăm cu un altul, eventual gen „Pupat Piața Independenței"...) ;

b) în cursul acestei săptămîni urmează să fie definitivat, în cadrul biroului clubului, și lotul de jucători cu care la 11 iulie vor fi reluate pregătirile. În afară de Ștefănescu, de la Politehnica Iași care, absolvind Facultatea de construcții civile și industriale, revine acasă, conducerea clubului F.C. Argeș poartă tratative cu o serie de jucători aparținînd unor echipe de divizia A și B din Capitală și din provincie ;

c) o serie de jucători — Kraus, Ivan, Ion Vasile, Ariciu — vor folosi perioada de vacanță pentru a efectua și unele tratamente medicale absolut necesare pentru refacere ;

d) în programul jocurilor cu caracter de verificare și omogenizare, figurează și meciul de la 3 august pe care F.C. Argeș îl va susține, la Pitești, în compania echipei Hapoel Ierusalim.

CARE ESTE „MORALA" ?

Despre universitarii clujeni știam că pînă la sfîrșitul săptămînii trecute s-au aflat în sesiune de examene. O veste de pe malul Someșului ne aduce la cunoștință faptul că trei fotbaliști-studenți — LICĂ, CODREA și IONESCU — au încheiat sesiunea în chip de „mușchetari-huligani", „duelul" lor cu un paznic încheindu-se în oprobriul general.

Cîte lecții usturătoare trebuie să primească fotbaliștii noștri pentru a înțelege că avantajata lor condiție nu-i poate situa în afara obligațiilor respectării normelor de morală ?

TITUS OZON : EU RĂMÎN CU PRACTICA...

Cu maestrul irezistibil (de altă dată) al fentei — mai e nevoie să-l numim pe Titus Ozon ? — discuția am purtat-o în nota impusă de adversar...

— Așadar, la capitolul noutăți ?

— **Nimic deosebit. Rămîn în continuare adeptul tezei că teoria începe cu practica... Jucătorii noștri te „cumpără" foarte iute și dacă la practică pui piciorul invers nu-i mai poți convinge cu sute de scheme desenate pe tabla neagră. Așa-i fotbalul, așa-s fotbaliștii, așa am fost și eu...**

— Noutăți de lot la Jiul ?

LA A.S.A. TG. MUREȘ : FOTBAL ÎN PARALEL CU EXAMENE

După ultimul joc de campionat, cel cu F.C. Argeș, mureșenii au mai efectuat trei antrenamente, de intensitate redusă, și, pentru relaxare, un joc amical în compania Lemnarului Tg. Mureș, formație care activează în campionatul județean.

Cu acest prilej, au fost încercați și cîțiva jucători noi (Trăsnea — Gloria Bîrlad, Colnic — Victoria Roman, Șchiopu și Fazekaș — ambii de la Chimica Tîrnăveni) care — ca și Gali, de la Metalul Tr. Severin — doresc să evolueze în sezonul viitor sub culorile clubului A.S.A.

Desigur, în afară de aceștia se mai contează și pe aportul excinamoviștilor Haidu și Naghi care se află în localitate de cîteva zile dar care sînt în așteptarea acordului definitiv din partea clubului bucureștean. Și, cum se întîmplă uneori în viața unei echipe de fotbal, în timp ce unii vin, alții pleacă : ne referim la Bai, Chiru și Timpanaru care, la ședința de vineri a clubului, au primit dezlegarea. Raksi intenționează să se despartă și el de A.S.A. Tg. Mureș, fiind în tratative cu una din formațiile bucureștene de divizie A sau B.

Paralel cu fotbalul, în acest sfîrșit de sezon, o serie de jucători au avut și alte preocupări, mai ales de ordin școlar : Dodu a absolvit, la fără frecvență, exa-

menele clasei a XI-a, Ciutac, Siko și Balaș și-au dat admiterea la școala de maiștri, Hajnal a terminat cu succes o școală profesională. Acum, scăpați de orice emoții, băieții lui Tibi Bone se află (pînă la 6 iulie) într-o binemeritată vacanță. În ziua de 7 iulie ei vor fi supuși unui sever control medical, iar două zile mai tîrziu vor participa la primul antrenament în vederea noului campionat. **(Ioan PAUS-coresp. principal).**

CU ALECU E CEVA...

O nouă întîlnire cu viforosul antrenor Valentin Stănescu.

— Ce mai e nou în afara plecării lui Alecu ?

— Plecarea... fizică a lui Alecu este la ora aceasta sancționată de către clubul nostru cu o suspendare de doi ani. A plecat încă din timpul desfășurării campionatului, nimeni nu i-a dat vreun acord..

— Bine, dar dacă reușește la examenul de admitere la o facultate din Iași ?

— Și la Brașov are destule facultăți...

— Altceva ?

— Căutăm tineri, fără NUME, băieți care nu pun condiții, ci vor să ajungă fotbaliști adevărați.

Primele impresii și... explicații

Ca întotdeauna la capătul unei partide internaționale de miză decisivă, după cele 90 de minute de joc ale meciului Grecia — România, reporterul a pătruns în „subteranul" de la „Republicii", încercînd să detecteze acolo primele impresii, să studieze reacțiile imediate fluierului final...

De data aceasta, pentru a încerca să schițăm în cîteva cuvinte peisajul neașteptatului (dar meritatului !) fiasco al „tricolorilor" i-am abordat — în ordine — pe antrenorii principali ai celor două formații, Dan Gheorghiadis *și, respectiv,* Dincă Schileru, *pe arbitrul întîlnirii, bulgarul* Gocio Rusev, *și pe selecționerul primei noastre reprezentative, prof. Angelo Niculescu — transmițînd hîrtiei, cu fidelitate, ceea ce ei ne-au mărturisit. Așadar...*

DAN GHEORGHIADIS : „A cîștigat echipa care a luat jocul în serios ! Românii s-au socotit aprioric învingători — și asta m-a surprins cu atît mai mult cu cît jocurile lor de la Sibiu prezentaseră evidente „goluri" în echipă... Normal, am încercat să le speculez — mă refer, în primul rînd, la jocul neinspirat al părții stîngi a apărării, precum și la nesiguranța portarului — dar am fost și ajutat de forma foarte slabă a jucătorilor români, care au prins o zi într-adevăr proastă..."

DINCĂ SCHILERU : „Sînt dezolat ! Băieții au fost de nerecunoscut, comportîndu-se sub orice critică ! A „excelat" Nae Ionescu, care a făcut greșeli după greșeli și care a jucat cu o întindere musculară, pe care a ascuns-o medicilor... Nici unul dintre jucători n-a respectat sarcinile de joc trasate, iar linia de mijloc — a'cătuită, e drept, din doi jucători nerestabiliți — a evoluat chiar împotriva indicațiilor date, menținîndu-se într-o exagerată defensivă.

Cred că în balanța rezultatului final a atîrnat greu și faptul că n-am putut folosi cîteva elemente de valoare, care îndeplineau condițiile regulamentare : Crețu, Anca, Uifăleanu — în examene, Pantea — accidentat... Să sperăm că actualii juniori U.E.F.A. vor face la proxima ediție o figură mai onorabilă !"

GOCIO RUSEV : „Joc sportiv, disciplinat. Grecii — o revelație, românii — o mare decepție. N-am reușit să înțeleg de ce au jucat așa pripit... Dacă trebuie să fac o remarcă, atunci trebuie să-l „notez" pe fundașul dv. dreapta, care a fost la un pas de eliminare !"

ANGELO NICULESCU : „Grecii au meritat victoria. Cît privește echipa noastră, nu știu care a fost mobilul în virtutea căruia șase jucători au fost mereu opriți la defensivă, iar Nae Ionescu a fost menținut în teren 45 de minute, în ciuda unor gafe ieșite din comun !"

Ov. IOANIȚOAIA

MECI AMICAL LA BÎRLAD

BÎRLAD, 29 (prin telefon). Duminică, echipa de categoria C, Rulmentul Bîrlad, a întîlnit într-un meci amical formația Viitorul Vaslui, campioana județului, de care a dispus cu 2—0 (1—0), prin punctele înscrise de Daniciuc (min. 18) și Popovici (min. 75).

PROLETARI DIN TOATE ȚĂRILE, UNIȚI-VĂ!

Redacția și administrația: str. Vasile Conta nr. 16, tel. 11.10.05, interurban 72 și 286. Telex sportrom buc. 180.

sportul

4 pagini 30 bani

Anul XXV — Nr. 590 (6024) ZIAR AL CONSILIULUI NAȚIONAL PENTRU EDUCAȚIE FIZICĂ ȘI SPORT Luni 30 iunie 1969

J. WANZLIK ÎNVINGĂTOR ÎN EDIȚIA A XVIII-a A TURULUI CICLIST AL ROMÂNIEI

PE ECHIPE, VICTORIA A FOST CUCERITĂ DE REPREZENTATIVA B A ROMÂNIEI

Rulaj susținut prin piața Romană, spre ținta finală — Velodromul Dinamo

FORMAȚIA SECUNDĂ A ROMÂNIEI — LOCUL I

Al. Sofronie *V. Selejan* *V. Tudor* *C. Grigore* *N. Ciumeti*

S-A ÎNCHEIAT ÎNTR-ADEVĂR?

Ar fi putut fi — și a fost în multe privințe — o simplă, obișnuită, tradițională plimbare de sfîrșit de tur. Ar fi putut să fie — și a fost într-un fel — o paradă în pas de voie, cu un pluton în cadență de loc leneșă, voioasă, escortînd festiv un lider atît de autoritar încît nimeni n-a îndrăznit să iasă la raport.

Așa ar fi putut fi, cu monotonia inerentă, suprapusă oboselii generale, dacă n-ar fi fost...

Dacă n-ar fi fost tentativa lui Moiceanu și Gera, temerară la Dîmbul Morii, interesantă sub ochii pionierilor de la tabăra din Timișul de Sus, și explicabilă — din păcate, tardiv — abia la curba mare a Predealului, unde Corina și Cătălin, copiii lui Moiceanu, aflați în vacanță, întinseseră o foaie de hîrtie, înduioșătoare în naivitatea ei, pe care stătea scris: „Hai tăticuțule!"

Dacă n-ar fi fost — pentru a cîta oară în acest tur? — cățărarea fantastă, irezistibilă, uimitoare, de la Predeal, a lui Yves Hezard, legănîndu-se ca o rață sub ochii măriți ai vilegiaturiștilor.

Dacă n-ar fi fost evadarea solitară a lui Suciu, fratele cel mare, la sprintul

(Continuare în pag. a 4-a)

Reportaj de

Victor BĂNCIULESCU

Un început în fiecare sfîrșit

Ieri, pe velodromul Dinamo din Capitală, s-a încheiat o nouă ediție a Turului României. Cicliști din șapte țări au avut satisfacția de a-și vedea încununate eforturile depuse timp de 11 zile, în clipa cînd ultima linie de sosire a marcat sfîrșitul cursei. După mai mulți de 1 500 km străbătuți dînd din pedale, alergătorii au pus capăt, în apoteoză, unei întreceri captivante, agitată și antrenantă, dramatică și provocînd imaginația.

Succesul extraordinar pe care l-a înregistrat Turul României în acest an se datorește mai multor factori.

Organizarea — cu aportul entuziast și nepreținut al unor merituoase organe locale — a avut un rol decisiv, asigurînd cursei fastul, ordinea și ambianța atît de necesare într-o întreprindere de mare anvergură.

Spectacolul, în sine, a bătut toate recordurile de participare. Ciclismul rutier, cu eroii săi, practicanți ai unui sport dur, epuizant în ritmul necruțător al etapelor, are această particularitate de netăgăduit de a se oferi gratuit, de a veni el în întîmpinarea publicului. Chiar și pentru viziunea aceea de o clipă, doar, reprezentația itinerantă care este Turul se prezintă adesea în bătătura casei, trezind curiozitatea și interesul. Astfel, se obține o operă propagandistică eficace, comparabilă cu atîtea duminici cultural-sportive cîte sate și comune au fost străbătute de caravana Turului României.

Publicitatea comercială care însoțește cursa, cu tot randamentul său, are posibilități încă insuficient exploatate. În acest domeniu însă există un mare cîștigător, mai ales printre participanții străini: propaganda turistică. Parcurgerea atîtor frumuseți ale țării, necunoscute adesea chiar multora dintre autohtoni, deșteaptă gustul pentru noi vizite, noi călătorii. De cîte ori, în cursul acestui Tur, n-am auzit aprecieri măgulitoare la adresa progreselor înregistrate de România, la adresa realizărilor economice, sociale, culturale ale poporului român!

La încheierea Turului României, bilanțul va marca neîndoios o creștere a interesului pentru sportul cu pedale. De la ciclo-turism și pînă la cursele de velodrom, toate ramurile ciclismului vor înscrie noi adepți. Nimic nu a fost mai reconfortant în aceste zile decît vestea mini-turului organizat pe plan județean de pionierii arădeni. Exemplul adulților a rodit. Nici un eră de mirare în orașul în care, înainte de a deveni echipament sportiv, bicicleta este instrument social. Cele 70 000 de biciclete existente la Arad dau, față de numărul locuitorilor, un raport cu totul excepțional de 1:2. Asemenea cifre, evidențiate de Turul României, ne dau sentimentul utilității. Și o competiție sportivă cu un asemenea atu are oricînd succesul asigurat.

S-a încheiat ediția a XVIII-a a Turului României și mulți regretă că întrecerea nu continuă, cu emoțiile și bucuriile inerente, cu spectacolul în turneu perpetuu. Poate că și în asta constă frumusețea tururilor cicliste: ele încep și se termină, cu învingători și învinși, cu lauri și lacrimi, cu regrete și cu nădejdi, cu nerăbdarea de a o lua de la capăt, într-o nouă ediție.

Cu gîndul, cel de-al XIX-lea Tur al României a și început!

SPORTUL

CLASAMENTE

T. PUTERITY

CLASAMENTUL ETAPEI A XII-A, BRAȘOV — BUCUREȘTI, 169 km (medie orară 42,200 km): 1. Puterity, 4 h 00:07, 2. Nemțeanu — același timp, 3. Kroonen 4 h 00:24, 4. Patzig 4 h 00:27, 5. Tudor, 6. Cernea, 7. Egyed, 8. Ajoghin, 9.

(Continuare în pag. a 4-a)

CA ȘI ÎN 1968 ÎN ULTIMA ETAPĂ VICTORIA A FOST CUCERITĂ DE THEODOR PUTERITY (Steaua)

Ultima secvență a „Turului României" a fost favorabilă — spre bucuria gazdelor — unui ciclist român. Theodor Puterity — învingătorul contratimpului de la Arad — component al echipei Steaua, și-a adjudecat victoria la sprintul desfășurat pe velodromul Dinamo. Este a doua ediție a înconjurului țării pe biciclete care se termină cu victoria în ultima etapă a lui Theodor Puterity. Așa după cum vă amintiți, anul trecut tot el a triumfat pe velodromul Dinamo

Dar, despre evenimentele ultimei zile a Turului, despre lupta finală pentru tricoul galben, puteți afla citind ampla cronică din pag. a 4-a a numărului de astăzi al ziarului nostru.

Jürgen Wanzlik, liderul competiției și al echipei R. D. Germane, a trăit ieri clipe de fericire pe velodromul Dinamo. Spectatori, cicliști, membri ai caravanei l-au sărbătorit pentru splendida sa victorie într-una din cele mai frumoase ediții ale „Turului României". Ultimul tricou galben va fi, fără îndoială, una dintre cele mai dragi amintiri ale carierei sale sportive

IERI, PE STADIONUL REPUBLICII, TINERII NOȘTRI FOTBALIȘTI AU DECEPȚIONAT TOTAL!

ROMÂNIA — GRECIA 0-4

— IN PAGINA a 2-a:

- Cronicile jocurilor de ieri
- Ce se întîmplă în scurta vacanță fotbalistică? (pregătiri, transferări, culise...)
- Tragerea la sorți pentru turneul final al campionatului de juniori
- Ultimele știri

De mîine, în pagina de fotbal:

ANCHETA **sportul** ÎN MARILE CENTRE SPORTIVE ALE ȚĂRII

Primul popas: pe stadioanele și terenurile Clujului

Una din puținele ocazii la poarta oaspeților

Foto: R. Teodor

„Cupa Balcanică" pentru reprezentativele de tineret

ROMÂNIA—BULGARIA 2-1 (1-0)

SIBIU, 24 (**prin telefon, de la trimisul nostru**). Tricolorii au realizat o nouă victorie, la același scor ca în prima partidă, în fața unui adversar dificil, echipa Bulgariei. Adversarii de astăzi nu au cedat nici un moment lupta, liniștind sau forțînd ritmul în funcție de desfășurarea jocului. Dar azi, echipa României a arătat că știe să treacă cu bine peste momentele dificile și să încline balanța în favoarea ei.

Din primele minute, ambele echipe au acționat rapid. Jucătorii români au construit cîteva acțiuni, dar fundașii bulgari și portarul Filipov, în ultimă instanță, au destrămat încercările lor. În min. 5, apărătorii bulgari au acordat două lovituri de colț, care nu au fost fructificate de tricolori. Domide, Schwartz și Lupulescu se izbesc de un zid destul de puternic făcut de jucătorii bulgari.

În min. 15, se produce prima breșă în dispozitivul defensiv al echipei bulgare. Mijlocașul Broșovschi recuperează un balon la centrul terenului, fentează cîțiva adversari, apoi pasează, printre fundașii bulgari Radeev și Angelov, lui **Domide**. Arădeanul intră în careu și de la 14 m șutează sec, făcînd inutil plonjonul lui Filipov : 1—0 pentru România. În continuare, jucătorii români au o perioadă de dominare, însă Lupulescu (min. 17) și Domide (min. 20) greșesc de puțin ținta. Apoi, înaintașii bulgari au construit cîteva acțiuni periculoase la poarta apărată de Oprea. În min. 21, Dancev șutează puternic de la 20 m și Oprea reține, iar în min. 22 portarul român degajează balonul din picioarele lui Cretkov. În minutul următor, Oprea se remarcă din nou, respingînd un șut al lui Mihailov. Replica tricolorilor nu s-a lăsat mult așteptată. În min. 29, Domide șutează de la distanță, apoi în min. 30 Filipov scoate balonul din picioarele lui Dumitrescu. În ultimele 10 minute ale reprizei întîi, cele două apărări au destrămat toate atacurile.

Începutul părții a doua a meciului a fost identic cu cel al primei : se desfășoară atacuri la ambele porți, dar apărătorii rezolvă calm situațiile critice. În min. 54, însă, fundașii români ezită să-l atace pe **Denev** și acesta șutează puternic, trimițînd balonul în poarta lui Oprea, și aducînd astfel egalarea. Jucătorii români revin în atac și Dumitrescu produce panică în careul advers. În min. 59, extrema stîngă a echipei României a intrat în careu, a ajuns la 6 m și portarul Filipov a plonjat, trîntindu-l, totodată, pe Dumitrescu. Dar **Dumitrescu**, căzut, are o zvîcnire și expediază balonul în plasă : 2—1 pentru România. Golul a schimbat fizionomia jocului. Jucătorii români combină mai frumos și au posibilitatea să-și mărească avantajul. În min. 77, Broșovschi a trimis mingea printre apărătorii adverși. Florescu i-a depășit, însă Filipov a intervenit hotărît, lămurind o situație critică.

Și înaintașii bulgari Mihailov, Denev și Kirilov își creează situații favorabile, însă Oprea este la post.

A arbitrat foarte bine Predja (Albania), ajutat bine la linie de Latios (Grecia) și Başar (Turcia).

Pompiliu VINTILA

Comisia de organizare a „Cupei Balcanice" a hotărît ca etapa de astăzi să se dispute la Sibiu, în cuplaj. De la ora 16,15, Turcia va întîlni echipa Bulgariei, **iar de la ora 18 ROMÂNIA va juca în compania ALBANIEI.**

GRECIA — TURCIA 3-2 (0-1)

RM. VÎLCEA, 24 (**prin telefon, de la trimisul nostru**). Echipa turcă a făcut ieri o primă repriză foarte bună, obligîndu-și adversarul să joace rolul unui docil sparring-partener. Mai insistenți, mai siguri și mai laborioși în combinații, jucătorii „semilunei" au galopat 45 de minute, sub privirile fotbaliștilor greci, evident derutați. De altfel, deruta ce-i cuprinsese pe aceștia avea să se transmită și pe banca rezervelor lor, unde antrenorul Dan Gheorghiadis a efectuat toate cele trei schimbări regulamentare într-un interval de numai 10 minute ! Dacă grecii primesc primii aplauzele publicului în min.7, cînd Kudas și Kritikopoulos „croșetează" pînă în apropierea porții lui Sabri, atunci tot ei sînt cei care, în min. 11, primesc și... primul gol al reprizei : la o lovitură liberă de la 18 m, „zidul" din fața porții lui Konstantinidis deviază balonul în gol : 0-1 ! De acum încolo poarta Greciei va fi permanent sub presiune, dar Eder și colegii săi de atac îi „dansează" prea mult pe fundașii greci. Pe fotbaliștii turci îi va costa, însă, scump această joacă în repriza a doua, cînd elevii lui Gheorghiadis vor juca de parcă în primele 45 de minute nu ei evoluaseră pe teren.

În min. 65, Kritikopoulos primește mingea de la Kudas, se lansează într-un slalom, gen Killy, și înscrie pe lîngă portarul Güngör (înlocuitorul lui Sabri, accidentat) : 1-1. Cu cinci minute înainte de final, Kudas reia în gol o centrare de pe stînga a lui Liapis : 2-1 pentru Grecia. Echipa Turciei, istovită fizic, dar mai ales psihic, cade total și Kuvas (min. 89) mai trimite un balon în poarta lui Güngör : 3-1 pentru Grecia !

Mehmet reușește, totuși, să reducă din diferență cu numai cîteva secunde înainte ca arbitrul bulgar M. Ciukov (îngăduitor față de duritățile comise în teren) să fluiere sfîrșitul...

Dumitru VIȘAN

FOTBALIȘTII AU PLECAT ÎN VACANȚĂ...

De sîmbătă, autorii marii surprize a ultimei etape a campionatului diviziei A, ediția 1968—1969, argeșenii, se află într-o mult așteptată vacanță. **Barbu, Ariciu, Prepurgel, Radu, Dobrin** și **Ion Vasile** se află la mare, unde urmează tratamente cu nămol, iar **Roșu, Jercan** și **Vlad** se odihnesc în stațiuni de munte. În afară de **Nuțu** și **Ciolan**, care susțin în aceste zile examene, restul componenților lotului echipei F. C. Argeș neamintiți mai sus, își fac concediul acasă. Adunarea generală, la Pitești în ziua de 9 iulie.

★

Fericiții promovați în prima divizie a țării, stegarii brașoveni, au luat și ei drumul litoralului, unde, la ora aceasta pot fi întîlniți **Pescaru, Gane, Györfi, Balint, Adamache** și **Necula**, aflați în „monoame" familiale sau în chip de... soliști, în funcție de starea civilă a fiecăruia. Revenirea la Brașov este fixată pentru ziua de 3 iulie, cînd Steagul roșu va face primul antrenament în vederea campionatului divizionar A, ediția 1969—1970.

C. GRUIA
coresp. principal

LOTO-PRONOSPORT

CONCURSUL EXCEPȚIONAL PRONOEXPRES — 29 IUNIE 1969

Administrația de stat LOTO-PRONOSPORT a atribuit pînă la 8 iunie 1969, 450 autoturisme de diferite mărci și capacități la sistemele de joc.

La 29 iunie a.c. se organizează un nou concurs excepțional Pronoexpres la care aveți prilejul să obțineți autoturisme „DACIA 1100", „MOSKVICI 408" cu 4 faruri și radio, „SKODA 1000 M.B." și „TRABANT 601" în număr NELIMITAT; 10 autoturisme prin tragere la sorți și numeroase premii în bani.

Pentru a putea participa la toate cele 10 extrageri este bine să vă procurați bilete seria N de 30 lei.

Ultima zi de vînzare a biletelor este simbătă 28 iunie 1969.

REZULTATELE TRAGERII EXCEPȚIONALE LOTO CU ATRIBUIRE DE APARTAMENTE DIN 24 IUNIE 1969

FAZA I (bilete N de 25 lei și M de 15 lei).

Extragerea I: 62 38 69 61 58 54 16 9 77 21 60 11

Extragerea a II-a : 50 39 60 67 66 55 80 70 89 74 42 23

Extragerea a III-a : 21 76 41 50 40 53 22 1 37 42 4 47

FAZA a II-a (bilete N de 25 lei și G de 10 lei).

Extragerea a IV-a : 41 43 29 31 77 74 73 62 6 32 71 57

Extragerea a V-a : 3 78 36 27 66 87 51 83 82 19 70 63

Fond de premii: 2.565.081 lei

PREMIILE CONCURSULUI PRONOSPORT NR. 25 DIN 22 IUNIE 1969

Categoria I : (12 rezultate) 1 variantă a 51.782 lei

Categoria a II-a : (11 rezultate) 1 variantă a 51.782 lei

Categoria a III-a : (10 rezultate) 37,5 variante a 2.259 lei.

Deoarece fondul categoriei a II-a era mai mare decît fondul categoriei I, conform art. 41, fondurile s-au unificat împărțindu-se în mod egal celor două variante cîștigătoare.

Premiul de categoria I a fost obținut de participantul Becheru Vasile din București, iar premiul de categoria a II-a a fost obținut de participantul Constantin Nicolae din București.

Sentința în procesul fotbalistului Iancu

Judecînd în primă instanță cazul fotbalistului Constantin Iancu, trimis în judecată pentru tentativă de viol, Judecătoria municipiului Brașov, în baza articolului 197 — aliniatul 1, 20 și 204 — din codul penal, l-a condamnat pe inculpat la 1 an și 6 luni închisoare.

Hotărîrea este supusă recursului.

Emerich Vogl

O TOAMNĂ FOTBALISTICĂ FOARTE BOGATĂ

Angelo Niculescu
Desene de AL. CLENCIU

Deși abia s-a încheiat sezonul competițional de primăvară, la Federația Română de Fotbal se studiază, cu toată atenția, programele-proiect ale competițiilor interne și internaționale din toamna viitoare.

Iată, prezentate sub formă de proiecte-program, ce urmează să fie ratificate de Biroul federal într-un viitor apropiat, următoarele competiții :

Campionatul diviziei A, urmează să se dispute la datele : etapa I—17 august ; etapa a II-a—24 august ; etapa a III-a—31 august ; etapa a IV-a—7 septembrie ; etapa a V-a 14 septembrie ; etapa a VI-a—21 septembrie ; etapa a VII-a—28 septembrie ; etapa a VIII-a—sîmbătă 18 octombrie ; etapa a IX-a—26 octombrie ; etapa a X-a—2 noiembrie ; etapa a XI-a—miercuri 5 noiembrie ; etapa a XII-a— miercuri 19 noiembrie ; etapa a XIII-a —23 noiembrie ; etapa a XIV-a—30 noiembrie ; etapa a XV-a—7 decembrie.

MECIURI INTERNAȚIONALE OFICIALE :

12 octombrie : ROMÂNIA—PORTUGALIA (preliminariile campionatului mondial) ;

16 noiembrie : ROMÂNIA—GRECIA (preliminariile campionatului mondial) ;

DATE FIXE U.E.F.A. :

(Cupele europene pentru echipele de club) :

Faza I : 17 septembrie (tur)—1 octombrie (retur)

Faza a II-a : 12 noiembrie (tur)—26 noiembrie (retur)

MECIURI AMICALE INTERNAȚIONALE :

22 octombrie : Polonia—România (va fi aliniată o selecționată divizionară) ;

24 septembrie : România—R.F. a Germaniei (tineret)

JOCURI DE VERIFICARE A LOTULUI REPREZENTATIV :

3 septembrie : București — se duc tratative cu o echipă de club italiană ;

24 septembrie : sînt în curs tratative cu o formație de club din Iugoslavia sau Italia ;

29 octombrie : se duc tratative cu o echipă de club din Turcia (probabil Fenerbahce)

fotbal

Divizia B punctează, dar...

● Mai multă preocupare pentru calitate ● Experiența și-a spus cuvîntul ● În deplasare nu se poate ? ● Ce facem cu media de vîrstă ? ● Mulți chemați, puțini... de ales

Sfîrșit de sezon ! Prilej de vacanță — așa cum este de obicei cea fotbalistică, cu destul de puțină odihnă — dar și de meditație. Recent, Comitetul F.R.F. a analizat principalele aspecte ale desfășurării campionatelor naționale ale diviziilor A, B și C. Concluziilor subliniate în raport și cu prilejul discuțiilor le adăugăm — începînd cu acest număr — o serie de observații redacționale pe care le dorim reținute spre analiză de forurile respective.

Și pentru că despre divizia A s-a scris (și, desigur, se va scrie încă mult) să îndreptăm reflectorul asupra competiției secunde, divizia atîtor subiecte de discuție, bineînțeles și bune și rele...

Așadar, cortina s-a lăsat peste ultimul act al pasionantului campionat divizionar B. După maratonul început în toamna trecută, bilanțul a fost încheiat și este de-acum cunoscut : Steagul roșu Brașov și C.F.R. Cluj au promovat în „A", iar C.F.R. Pașcani, Electronica Obor, Medicina Cluj și Industria sîrmei vor activa în „C".

Cu toate că au trecut cîteva zile de la stabilirea ierarhiei în ultima ediție a diviziei secunde, ecourile întrecerilor nu s-au stins. „Ca valoare, ne declara, zilele trecute, antrenorul V. Blujdea, s-a ridicat **peste nivelul de anul trecut. A fost un campionat mai echilibrat. Cînd afirm acestea, îmi amintesc că la jumătatea returului existau 6—7 echipe din seria I care concurau la locul I. În cealaltă serie, maturitatea și bogata experiență competițională și-au spus cuvîntul. Încă din toamnă, C.F.R. Cluj a luat un avans hotărîtor...**"

Într-adevăr, în acest an, a existat mai multă preocupare pentru calitatea jocului. Acest fapt a reieșit în evidență, în primul rînd, la Steagul roșu Brașov, C.F.R. Cluj, Politehnica Galați, Portul Constanța, Politehnica Timișoara (mai ales în partea a doua a returului), Flacăra Moreni, C.S.M. Sibiu, C.F.R. Arad. Antrenorii acestor echipe au lucrat intens pentru cristalizarea unui joc tehnic și, astfel, satisfac în bună măsură exigențele suporterilor, ale publicului din multe orașe.

La multe echipe s-a observat că atunci cînd evoluează în fața propriilor suporteri, practică un joc ofensiv, domină autoritar și termină învingătoare. După numai o săptămînă, fizionomia jocului aceleiași formații se schimbă însă complet dacă joacă în deplasare. De data aceasta, echipa oferă mai mult anti-joc : apărare supraaglomerată, rare contraatacuri, deci o tactică de a primi cît mai puține goluri și, dacă are „puțin noroc", să cîștige un punct.

Care sînt cauzele ? Vom arăta doar cîteva, mai generale. Și în această ediție, multe echipe din B au constituit locuri călduțe pentru multe „păsări călătoare", jucători plafonați, avînd o pregătire tehnică și fizică necorespunzătoare. De aceea, media de vîrstă a unor formații este încă destul de ridicată, fapt ce duce la practicarea unui joc lent, fiindcă mulți jucători vîrstnici nu pot face față ritmului fotbalului actual, care cere o pregătire fizică deosebită. Putem spune că media de vîrstă în divizia B este destul de ridicată : 24,8 ani, ceea ce indică o preocupare insuficientă pentru promovarea elementelor tinere, cu perspective de a deveni fotbaliști valoroși.

În regulamentul de desfășurare a campionatului a existat un paragraf în care se prevedea obligativitatea ca fiecare echipă să treacă un junior pe foaia de arbitraj. Majoritatea echipelor însă, n-au introdus juniorul pe teren.

La unele echipe a existat o permanentă instabilitate în alcătuirea formațiilor și, astfel, s-a ajuns la situația ca să fie rulat un mare număr de jucători. Ce roade au putut culege antrenorii echipelor Medicina Cluj — cu 29 de jucători folosiți, Electronica Obor — 39, Industria sîrmei — 29 — într-un campionat ? La încheierea ediției, aceste formații au părăsit divizia B, retrogradînd în C.

Calitatea fotbalului practicat de divizionarele B a fost mult diminuată și de indisciplina jucătorilor, ca și de lipsa de răspundere a unor cluburi și asociații. În această ediție, Comisia centrală de competiții și disciplină a federației a avut, din păcate, o activitate „bogată".

Comisia a sancționat de 2 ori pe Metalul Hunedoara, ridicîndu-i dreptul de a organiza partide pe terenul propriu. În același timp, comisia a analizat o serie de abateri ale jucătorilor și a sancționat 76 de fotbaliști pe cîte una pînă la zece etape, însumînd un total de 112 etape(!!!). Este o cifră destul de mare, ceea ce scoate în evidență slaba muncă de educație desfășurată de antrenori, asociații și cluburi. Probabil că se consideră că această latură a muncii nu face parte din procesul de instruire și — în consecință — ea poate fi tratată cu superficialitate. Nu puține au fost cazurile cînd antrenorii și unii conducători ai echipelor s-au transformat în apărători ai jucătorilor, folosind diferite mijloace pentru acoperirea abaterilor.

Cu toate că ne vom repeta, sîntem nevoiți și de data aceasta, a reaminti un factor ce a contribuit la nivelul scăzut al meciurilor : condițiile necorespunzătoare pentru pregătirea jucătorilor. Sînt multe echipe care nu dispun de terenuri de fotbal pe care să se antreneze și pe care să organizeze partidele oficiale. Jucătorii de la Portul Constanța, Electroputere Craiova, Olimpia Oradea și Medicina Cluj s-au pregătit pe unde au găsit și meciurile oficiale le-au susținut pe terenurile ce le-au fost puse la dispoziție de alte echipe.

Și în această ediție, o problemă spinoasă a constituit-o numărul și pregătirea antrenorilor. Unii dintre ei au o slabă calificare, lucrează empiric, nu sînt exigenți, sînt preocupați — în general — doar cum să obțină cele două puncte.

Au fost însă și cazuri cînd formația era alcătuită de „specialiști" din instituția sau uzina pe care o reprezintă echipa și la primul eșec al formației, antrenorului respectiv i s-a reziliat contractul. Un caz tipic l-a oferit Oțelul Galați, care, după o înfrîngere, a renunțat la serviciile antrenorului Drăghiescu. Acesta a plecat în celălalt capăt al țării, la Timișoara, și a preluat conducerea tehnică a Politehnicii. După cîteva luni de muncă intensă, roadele activității sale au început să apară. Timișorenii practică un fotbal frumos și speranțele revenirii în „A" au renăscut.

În aceste zile, jucătorii și antrenorii sînt într-o meritată vacanță, dar de scurtă durată. Pînă la darea startului în noua ediție a campionatului diviziei B, perioada de pregătire va cuprinde doar cîteva săptămîni. E necesar, de aceea, ca antrenamentele jucătorilor să se desfășoare în condiții cît mai apropiate de joc. În acest fel, se vor produce acumulări calitative și formațiile din B vor practica un fotbal care să satisfacă exigențele tot mai mari ale spectatorilor.

V. POMPILIU

Fază din meciul Metalul București — Steagul roșu, disputat în retur pe terenul din șos. Pantelimon.
Foto : M. FELIX

PROGRESUL ÎN SUEDIA

Aflată în turneu în Suedia (pentru a respecta un contract mai vechi), formația bucureșteană Progresul a întîlnit echipa Motala Aif, pe care a întrecut-o cu scorul de 2—1.

I.M.U. Medgidia — G. V. A. V. Gröningen 1-0 (1-0)

Continuîndu-și turneul în țara noastră, echipa olandeză de fotbal G.V.A.V. din Groningen a evoluat ieri la Medgidia, în compania formației din localitate, care la capătul unui joc viu disputat, a obținut victoria cu 1—0 (1—0). Unicul gol al partidei a fost înscris de Vîlsan (min. 12).

RADU AVRAM-coresp.

CONFERINȚA ARBITRILOR DIN LOTUL REPUBLICAN

Astăzi, după-amiază, în sala Dinamo, cu începere de la orele 18,00, va avea loc o conferință a arbitrilor republicani, în cadrul căreia se va da citire dării de seamă referitoare la activitatea în sezonul 1968—1969 a corpului de „cavaleri ai fluierului".

După 30 de ani !

În iulie a.c. se împlinesc 30 de ani de la organizarea primei tabere de juniori care a funcționat la Brașov și care a cuprins, printre alții, pe Filoti, Costică Marinescu, Valentin Stănescu, Șiclovan, Torjoc, Mladin, Ilie Savu, Zilaghi, regretatul Tudor Paraschiva. Din inițiativa unui comitet alcătuit din foști participanți, și cu sprijinul F. R. Fotbal, evenimentul va fi sărbătorit la Brașov în ziua de 27 iulie.

sportul în lume

PERFORMANȚE EXCELENTE !

● Concursul atletic de la Riga a fost marcat de o performanță excelentă : Anatoli Ciuliakov a obținut la aruncarea ciocanului rezultatul de 73,72 m — a doua performanță mondială a tuturor timpurilor. Recordul mondial stabilit recent de Romuald Klim este de 74,52 m.

● În cadrul unui concurs atletic desfășurat la Louvain (Belgia), olandeza Maria Gommers a realizat în proba de 1 500 m timpul de 4:15,7, la o zecime de secundă de recordul mondial care-i aparține.

TINERELE ECHIPAJE ROMÂNEȘTI S-AU AFIRMAT LA REGATA BLED

În prezența a 10 000 de spectatori, 340 de tineri vîslași și rameri din Austria, Cehoslovacia, R. F. a Germaniei, Italia, Iugoslavia, Polonia și România și-au măsurat forțele în cadrul tradiționalei „Regate Bled" din Iugoslavia. Țara noastră a fost reprezentată la această importantă competiție de a treia sa garnitură, aceea a „speranțelor". Sportivii români s-au comportat excelent, cîștigînd trei probe din cele 7 ale concursului și situîndu-se în altă cursă pe locul secund. Cîteva din rezultatele reuniunii : **skif 2+1 : 1. România (P. Cauni, Ad. Agh + Ovidiu)** 7:41,2, 2. Cehoslovacia 7:44,7, 3. Iugoslavia 7:53,8 ; **simplu : 1. Gheorghe Fritz (România)** 7:29,2, 2. Reder (Iugoslavia) 7:29,9, 3. Cecl (Cehoslovacia) 7:49,3 ; **dublu : 1. România (Gh. Fritz, Gh. Sandu)** 7:27,6, 2. Iugoslavia 7:29,4, 3. Austria 7:38,1 ; **4 f.c. :** 1. Cehoslovacia 6:48,0, **2. România (I. Husarenco, H. Tirziu, M. Iancu, I. Staicu)** 6:51,4, 3. Iugoslavia 6:53,2. Alți cîștigători : **8+1 :** Iugoslavia 6:26,6 ; **2 f.c. :** Italia 7:11,9 ; **4+1 :** Austria 6:37,4.

CICLISM PE ALTE MERIDIANE

CAMPIONATUL DE FOND AL BELGIEI, disputat la Mettet, a fost cîștigat de Roger de Vlaeminck, cronometrat pe 258,000 km în 5 h 00:05. Pe locul doi, la 13 s, Walter Godefroot.

NOUL CAMPION DE FOND AL OLANDEI este J. Frijters, care și-a făcut cu acest prilej debutul la profesionism.

LA NUMAI 24 DE ORE după ce a terminat învingător în Turul Elveției, Vittorio Adorni a devenit și campion de fond al Italiei, cîștigînd Turul regiunii Calabria (ultima probă a campionatului). Adorni a parcurs 252 km în 6 h 37:50. Principalul său adversar, Felice Gimondi, a sosit cu grosul plutonului la 3:20,0.

A ÎNCEPUT TURUL CICLIST AL TURCIEI. Prima etapă — circuitul Ankarei — a revenit lui Boris Șanikov (U.R.S.S.), cronometrat pe 50 km în 1 h 19:10,0 ; 2. Mustafa Cenghiz (Turcia) — 1 h 19:40.

Concursul atletic de la Bergamo

BERGAMO 24 (Agerpres). — În concursul internațional de atletism de la Bergamo (Italia) s-au înregistrat următoarele rezultate mai importante : 1 500 m bărbați : Franco Arese (Italia) 3:39,9 — nou record italian ; 1 500 m femei : Paola Pigni (Italia) 4:17,2 ; prăjină : Renato Dionisi (Italia) 5,27 m ; 5 000 m : Giuseppe Cindolo (Italia) 14:23,3 ; 400 m plat bărbați : Van de Wjngaerden (Belgia) 47.1 ; 100 m garduri femei : Kania Boszena (Polonia) 14,4.

-TELEX-TELEX-TELEX-TELEX-

FRAZIER, MEREU ÎNVINGĂTOR

NEW YORK, 24. — Joe Frazier, campion mondial de box la categoria grea (recunoscut în 6 state ale S.U.A.), și-a păstrat titlul, învingînd prin k.o. tehnic, în repriza a 7-a, pe șalangerul său, Jerry Quarry.

Fost campion olimpic la Tokio, Joe Frazier, în vîrstă de 25 de ani, a cîștigat toate cele 24 de meciuri susținute ca profesionist, iar acum a obținut a 21-a victorie înainte de limită.

WILLY DAUME REALES

MÜNCHEN, 24. — Willy Daume, a fost reales în funcția de președinte al Comitetului olimpic al R.F. a Germaniei. W. Daume este și președinte al Comitetului de organizare a viitoarelor Jocuri Olimpice de vară de la München.

DUBLU SUCCES KENIAN

VARȘOVIA, 24. — În concursul internațional de atletism de la Walbrzych (Polonia), sportivul kenian Oris Asati a cîștigat două probe : 100 m plat în 10,2 și 400 m plat cu timpul de 45,6.

„C.C.E." LA HOCHEI PE GHEAȚĂ

VIENA, 24. — La ediția viitoare a „Cupei campionilor europeni" la hochei pe gheață, vor participa 17 echipe. Finala ediției 1968/1969 va avea loc la 10 și 12 septembrie, la Klagenfurt (Austria), între formațiile ȚSKA Moscova și A.C. Klagenfurt.

PELE ÎN ITALIA ?

Potrivit ziarelor sportive italiene, fotbalistul brazilian Pele ar fi renunțat la proiectul de a se transfera la un club mexican. În schimb, „Perla neagră" a clubului Santos va juca (după campionatul mondial), în mod aproape sigur, la un club italian, probabil A.C. Milan sau Internazionale.

fotbal pe glob

FINALA CUPEI SUEDIEI

Cupa Suediei a revenit echipei IFK Norrköping, care a învins în finală cu 1—0 (1—0) pe AIK Stockholm.

NOUTĂȚI BRITANICE

Începînd cu sezonul viitor, în meciurile campionatului britanic de fotbal (partide interțări) va putea fi înlocuit un singur jucător. Pînă acum, era admisă înlocuirea a doi jucători — portarul și un jucător de cîmp.

Delegații federațiilor din Anglia, Scoția, Irlanda de Nord și Țara Galilor au hotărît ca din motive financiare să nu mai accepte transmisia (în direct), la televiziune a întîlnirilor din campionatul britanic.

Ț.S.K.A. — CAMPIOANĂ

În penultima etapă a campionatului bulgar, echipa Ț.S.K.A. — care din etapa precedentă este și campion virtual — a pierdut la Plevna în fața formației locale Spartak cu 1—0, punct marcat încă în primul minut. Pe teren propriu, Levski — Spartak a fost întrecută de Lokomotiv Plovdiv cu 2—1. Alte rezultate : Cernomoret — J.S.K. Slavia 2—2 ; Botev — Beroe 2—0 ; Marek — Krakra 2—1 ; Cerno More — Dunav 1—0 ; Akademik — Dobrudja 0—0. Clasament : Ț.S.K.A. 45 p, Levski-Spartak 39 p. Lokomotiv 37 p, Cerno More 36 p, J.S.K. Slavia 35 p, Trakia 28 p etc.

DINAMO KIEV ȘI SPARTAK MOSCOVA ÎN FRUNTE

În cele două grupe ale campionatului conduc echipele Dinamo Kiev și respectiv Spartak Moskova.

FRUNTAȘELE ÎNVINGĂTOARE LA SCOR

În campionatul maghiar : M.T.K. — Ujpesti Dozsa 0—6 ; Ferencvaros — Csepel 4—1 ; Vasas — Eger 2—0 ; Diosgyör — Honved 1—3 ; Tatabanya — Dunaujvaros 4—2 ; Raba E.T.O. — Komlo 2—2 ; Salgotarjan — Egyetertes 2—0 ; Pecs — Szombathely 3—1. În clasament conduce Ferencvaros cu 22 puncte, urmată de Ujpesti Dozsa cu 21 puncte și Honved tot cu 21 puncte.

STEAUA ROȘIE SAU DINAMO ?

În etapa a 32-a a campionatului iugoslaviei, liderul clasamentului, echipa Steaua Roșie, a terminat la egalitate (1—1) cu Zeleznicіar. Alte rezultate : Vojvodina — Bor 1—4 ; Dinamo — Maribor 3—0 ; Sarajevo — Partizan 0—0 ; Olimpia — O.F.K. Beograd 2—0 ; Celik — Velez 6—0 ; Vardar — Rijeka 4—0. Cu două etape înainte de sfîrșitul campionatului, conduce Steaua Roșie cu 45 p : 2. Dinamo 43 p ; 3. Partizan 33 p ; 4. Vojvodina 37 p.

LEGIA — CAMPIOANĂ

Campionatul polonez s-a încheiat cu victoria echipei Legia Varșovia, care a totalizat 39 de p. Pe locul doi s-a clasat Gornik Zabrze cu 37 puncte.

LILLE S-A RETRAS DIN CAMPIONAT

Echipa Lille, de 5 ori cîștigătoare a Cupei Franței, actualmente în divizia secundă, renunță să mai activeze în campionatul profesionist din cauza dificultăților financiare.

sportul în turul româniei 69

DUELUL AȘILOR CONTINUĂ ASTĂZI LA ARAD, ÎN ETAPA DE CONTRATIMP INDIVIDUAL

● Tricoul galben se află tot pe umerii lui Wanzlik

● Puternica ascensiune a românilor în clasamentul general: V. Tudor (II) și C. Grigore (III) ● Din cauza unei pene, Hezard a pierdut locul secund, iar Franța conducerea la echipe ● W. Ziegler, bolnav, a abandonat

O etapă care a început calm, atît de calm încît pentru o clipă ne-a fost teamă că Turul a obosit, s-a încheiat în trombă, cu evadări spectaculoase și regrupări de ultim moment, cu un șir de plutoane care dădea cursei un aspect de contratimp pe echipe. S-au produs perturbări în clasamente, răsturnări care îi afectează în primul rînd pe francezi. Avînd ghinionul ca Hezard să spargă într-un moment în care vînătoarea era în toi, ei au pierdut pivotul formației. Detronați la echipe, ei suferă și prin căderea lui Hezard în clasamentul general individual.

În schimb, cei care au triumfat realmente au fost românii. Vasile Tudor — învingător pentru a doua oară consecutiv — tot într-un sprint final, alături de lider, a reușit să demonstreze tuturor și lui însuși că este un sprinter remarcabil, că ieri și fără ajutorul juriului internațional — în cazul în care n-ar fi fost jenat — ar fi cîștigat etapa de la Oradea. Este o confirmare reconfortantă, un indiciu că românii n-au pierdut speranța (și firește, nici șansele) de a lupta pentru cîștigarea acestei atît de dramatice competiții cicliste de lung kilometraj. În fine, se cuvine să subliniem din nou valoarea liderului, a acestui Jürgen Wanzlik, omniprezent, gata să facă risipă de energie, mereu dispus să-și apere onoarea de șef al plutonului.

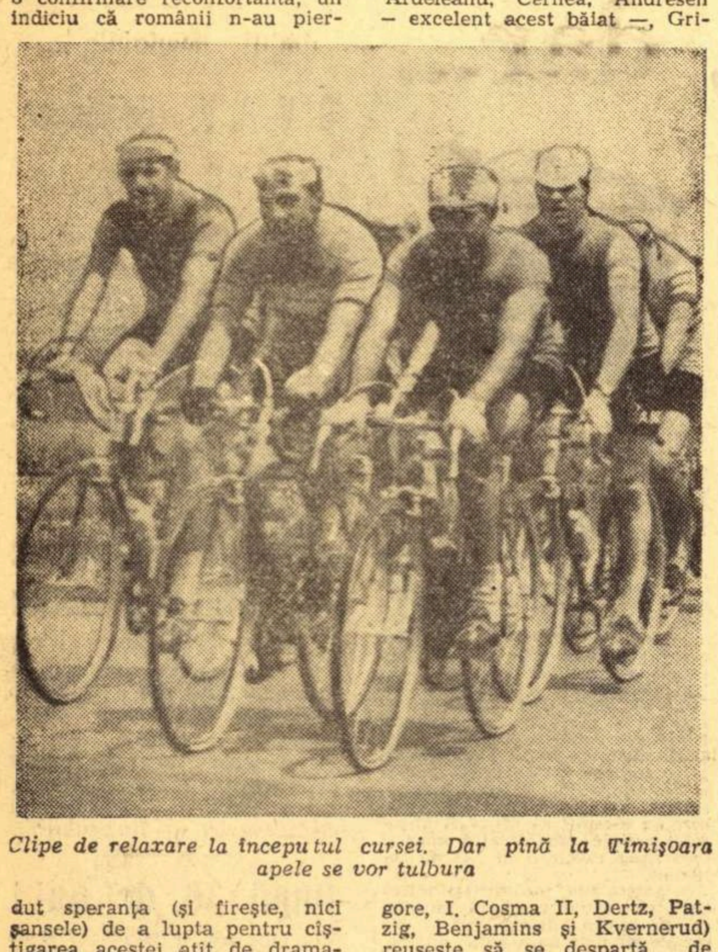

Clipe de relaxare la începutul cursei. Dar pînă la Timișoara apele se vor tulbura

Picăturile de ploaie, care au stropit străzile Oradiei, au limpezit și purificat atmosfera înaintea startului. La ora 12,55, cînd starterul a dat semnalul de plecare, căldura verii domina întreaga fire. Mai înainte, însă, ca întreaga caravană să se pună în mișcare, Gabriel Moiceanu ne solicită pentru cîteva clipe. Cu figură tristă, el ne face cunoscut că echipajul său a pierdut un om de bază: Walter Ziegler, bolnav, a abandonat. Compasiunea noastră nu-l poate liniști desigur. Bătrînul căpitan al naționalei va găsi, însă, resurse pentru a trece peste acest neplăcut episod.

Șoseaua deschisă, care ne duce spre Salonta, măturată de vînturi, fără adăpostul pomilor și fără sinuozități, nu invită pe alergători la acțiuni energice. Se merge în pluton, monoton, cu rare izbucniri, atît cît să nu credeți că ei, eroii etapei de ieri, și-au uitat misiunea de animatori. Primul lucru pe care ni-l putem nota pe carnete este sprintul din Salonta (km. 34). Pe piatra cubică dinaintea liniei de sprint, D. Nemțeanu — anonim în cursă în ultimile zile — se repede și devansează plutonul, cu mai puțin de 100 m. Veleitățile sale nu merg mai departe de cîștigarea sprintului. După ce arbitrul îl înregistrează, și-i notează și pe C. Ciocan și pe Patzig, care îi talonează, se uită alene la pluton și așteaptă să fie reprimit. Vîntul de față contribuie și el la scăderea ritmului. Băieții continuă o vreme să meargă în grup compact, să ruleze fără poftă. Toată această perioadă de acalmie generală se încheie la km. 73, cînd un grup de 11 alergători (N. Ciumeti, Viard, Ardeleanu, Cernea, Andresen — excelent acest băiat —, Grigore, I. Cosma II, Dertz, Patzig, Benjamins și Kvernerud) reușește să se despartă de grosul plutonului și să anime cursa cu o evadare susținută cu toate forțele. Fețele tuturor celor din caravană încep să se însenineze: a început bătălia. Scăpați de francezi (unul singur este prezent în acțiune), Wanzlik și Dertz susținuți de norvegieni și de români duc trenă cu schimbul, aducîndu-i acestui pluton de avangardă un substanțial avantaj. La km. 86, ei au de acum 1 min. 15 s avans. La Arad (km. 118) ne oprim pentru a asista la sprint. Pe lungul bulevard cei 11 (parcă Wanzlik ni s-a părut, totuși, neinteresat) își disputau onoarea de a fi primii în orașul lui Boroneață. Cîștigă Dertz, urmat la mai puțin de o roată de Andresen și Cernea. Echipa Steaua are de susținut o „răfuială" cu rutierii belgieni. De mult le vînează locul la echipe și acum au găsit momentul să forțeze depășirea. Fugarii sînt urmați la 2:25 de Puterity (solitar) și la 2:40 de plutonul masiv.

Mai în urmă, din nou un ciclist de unul singur — Gh. Toader II. Nu-l căutați degeaba pe listele de start. El face Turul României în afară de concurs. Numai pentru a se antrena și a-i dovedi antrenorului său, Martie Ștefănescu, că la anul va fi capabil să abordeze „marea buclă".

Încheietorul plutonului este Emil Rusu. El rulează impasibil, ca și cum n-ar purta pe umeri tricoul primei echipe naționale. Să fi obosit acest sportiv tînăr? Sau caracterul său labil îi joacă lui și echipei o festă? Dacă așa stau lucrurile, ar trebui să fie ultima. În fruntea grupului care-i vînează pe evadați muncesc cu sîrg Tudor, Ciocan, Moiceanu, Sofronie, St. Suciu și rutierii francezi. Dar, cu vreo 35 km înainte de Timișoara, atunci cînd Hezard sparge, colegii săi încep să încurce lucrurile la trenă, pentru a-i proteja revenirea. Ceea ce nu se întîmplă. Din nenumărate sprinturi — susținute de cei ce doresc cu ardoare joncțiunea cu fugarii — se selecționează în față un grup de 14 alergători. Se declanșează o dispută de mari proporții. Cei din față presimt furtuna și accelerează. Se pare însă că vigoarea urmăritorilor nu poate fi contracarată și distanța se micșorează. Wanzlik și însoțitorii săi nu cedează, nici atunci cînd Vasile Tudor et Comp. au ajuns la mai puțin de 200 m. Și, totuși, inevitabilul se produce. Joncțiunea are loc la km. 155. Exact cu 10 km înainte de final. Acum încep tatonările în alt sens. Antrenorii trec în revistă clasamentele, calculează cu înfrigurare cui îi poate fi de folos bonificația de la sosire, cine pe cine poate depăși. Calcule își fac și alergătorii. Unitățile lor de măsură sînt însă forțele care le-au mai rămas.

Sprint furtunos pe stadionul C.F.R. din Timișoara, în care majoritatea celor tineri au ieșit pentru a da străzilor entuziasm. Vasile Tudor țîșnește și trece pe lîngă Wanzlik ca o săgeată. Liderul nu schițează nici un gest. Îi este imposibil să sprinteze cu forța ploieșteanului. Are doar resurse să lupte cu Menard pentru a cîștiga cele 15 s de bonificație oferite locului II, care îi vor folosi, fără îndoială, pentru a-și păzi tricoul galben în viltoarea viitoarelor dispute. Vasile Tudor trece linia de sprint în aplauzele spectatorilor. Își ridică mîinile pentru a-și manifesta — în sfîrșit — imensa-i bucurie de a fi putut arăta tuturor că este în formă bună, că n-a încetat nici o clipă să se gîndească la atît de visata victorie românească.

Cursa intră într-o nouă fază a desfășurării sale. Mîine (n.r. astăzi) se dispută la Arad contratimpul individual. Este examenul valorii individuale, cel care ne va arăta cine este într-adevăr, capabil să aspire la șefia cursei. Orice pronostic este hazardat. O seamă de alergători își vor încorda forțele pînă la ultima picătură de energie. Cine va reuși turul de forță de a învinge la contratimp?

Cronică de Hristache NAUM

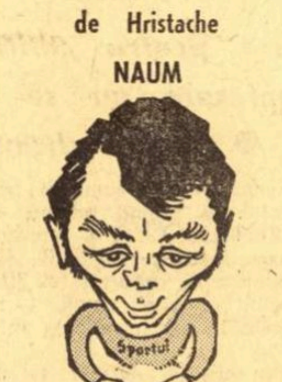

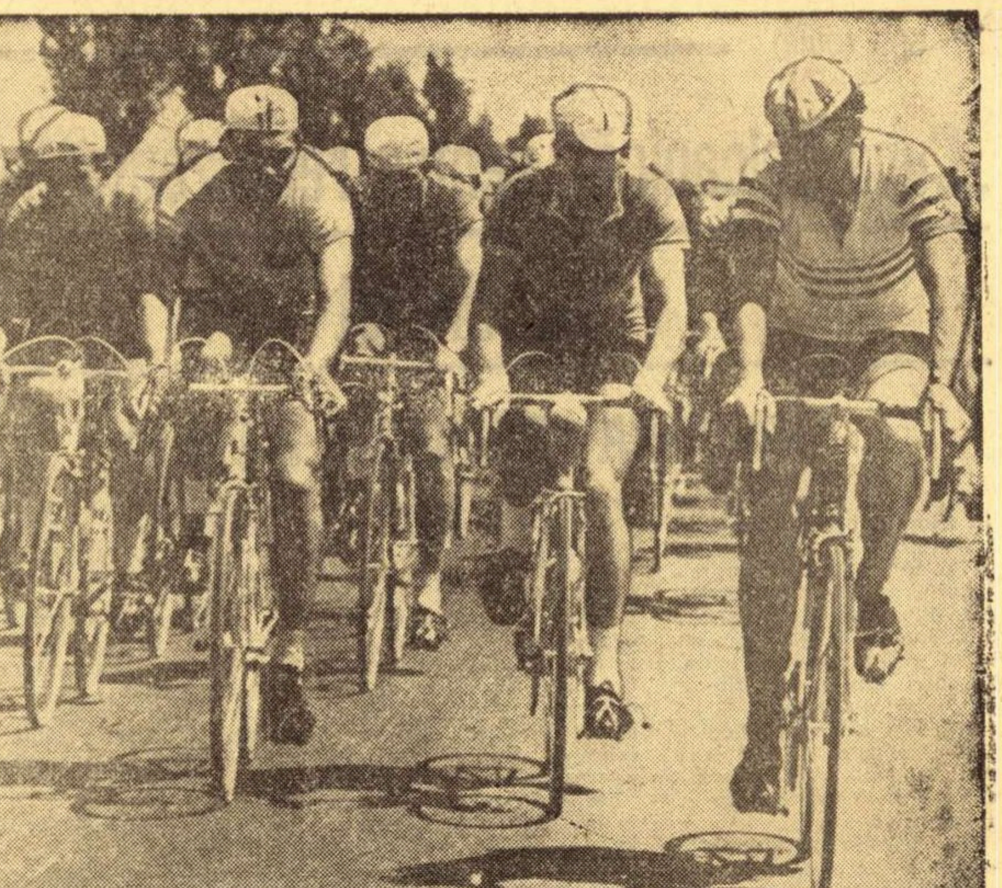

Moment de studiu între fruntașii plutonului, înaintea unei noi tentative de evadare

ASTĂZI ȘI MÎINE ÎN TURUL ROMÂNIEI

MIERCURI, ETAPA A VIII-A, LA ARAD, contratimp individual pe 25 km. Se va alerga 12 km pe șoseaua **Arad — Oradea** și retur și 1 km în centrul orașului. **Primul start** la ora 14,00. Plecările se dau din minut în minut. **Sosirea** ultimului ciclist în jurul orei 17,00.

JOI, ETAPA A IX-a, ARAD — HUNEDOARA, 165 km. **Start festiv:** centrul orașului — ora 12,30. **Start tehnic:** borna km 537 — ora 12,50. **Puncte de sprint:** Ilia și Deva. **Bufet:** Ilteu. Caravana va trece prin: **Păuliș** (km 15) — ora 13,12, **Săvîrșin** (km 79) — ora 14,50, **Ilteu** (km 90) — ora 15,05, **Ilia** (km 123) — ora 15,55, **Deva** (km 147) — ora 16,20. **Sosirea la Hunedoara,** pe stadionul Metalul, în jurul orei 17,00.

RETROSPECTIVĂ

Pentru a șaptea oară caravana ciclistă poposește la Arad. Prima dată în 1935, cînd a avut loc un sprint monumental, cu 40 de concurenți. Cîștigă iugoslavul Drago Davidovici. După 18 ani, în 1953, venind de la Oradea, pe o șosea cu multe porțiuni în lucru și puzderie de pene de cauciuc, victorios iese Șt. Ștefu, iar un an mai tîrziu, în 1954, pe aceeași rută, învinge N. Vasilescu.

În 1956, sosind de la Deva, pe un drum noroios, care a necesitat pe alocuri și... ciclocros, învinge I. Hora. După 10 ani, în 1966, olandezul G. Vianen obține victoria, la sprintul final, depășind un pluton numeros. Media orară 45 km (vînt favorabil). Se venea de la Oradea.

În sfîrșit, acum doi ani, în 1967, sosește tot plutonul de la Oradea. Cîștigător, iarăși un olandez, Benny Groen, urmat de Vasile Tudor, L. Borschel (R.D.G.) și alții, printre care Emil Rusu (lider și învingător final).

Etapa s-a desfășurat pe o vreme mohorîtă, rece și cu vînt. Media orară: 38,300 km.

Emil IENCEC

Învingătorul

Tabletă de Dan DEȘLIU

Intruchiparea dîrzeniei

— Și de ce l-ai atacat la intrarea pe pistă? De ce nu mai devreme, pe pavaj, sau mai tîrziu, ca la Oradea, în ultima turnantă?

Copleșit de curiozitatea reporterilor, învingătorul încearcă să se ascundă pentru moment îndărătul sticlei de limonadă, una din multele atenții ale organizatorilor timișoreni, excelenți, ca de obicei, la toate capitolele. Nici nu i-ar fi prea greu s-o facă, deoarece Tudor Vasile, acest Darrigade al ciclismului rutier din țara noastră, are un gabarit invers proporțional cu dimensiunile sale inferioare. Parcă-l văd cu un an în urmă la Bacău, despărțindu-se cu un rictus amar de tricoul pe care-l îmbrăcase la el acasă, în citadela petrolului, și pe care intenționa să-l recîștige cu prima ocazie... Împrejurările i-au fost atunci potrivnice — din vina lui, din vina altora — însă de astă-dată sprinterul nostru nr. 1 pare hotărît să-și ia o strălucită revanșă.

— Trebuia să-i plătesc o poliță lui Wanzlik pentru afacerea de ieri — nu de alta, dar știți, e mai bine să nu avem vorbe! — răspunde eroul zilei, renunțînd în sfîrșit la ocrotitoarea butelie translucidă. Eliberat de tensiunea finalului, Tudor surîde jovial, cu aerul unui elev surprins la catedră în postura de profesor. În fond, cei 22 ani abia împliniți îi dau dreptul să se numere printre mezinii cursei, deși palmaresul (a patra prezență consecutivă, a cincea victorie de etapă) îl recomandă cu prisosință drept un expert în materie.

Rareori l-am văzut bătîndu-se cu atîta ambiție ca astăzi, recuperînd un dezavantaj copleșitor — peste 2 minute, la Arad („Ah — exclamă Tudor Vasile — ce băieți minunați Moiceanu, Grigore, Ciocan și toți ceilalți; eram pulbere fără ei!"), găsind resurse pentru a plasa in extremis finișul său irezistibil („L-am prins pe Wanzlik exact în clipa cînd umbla la schimbător — l-am atacat, am trecut — și atunci am înțeles că s-a zis cu el!") și apoi, la cîteva minute după sosire, atît de convins în privința șanselor sale de viitor.

— Și ce vrei să faci mîine, Tudore?

— Trebuie să-l bat la contratimp ceva mai autoritar decît la Galați, după care nu-mi rămîne decît să cîștig fiecare sosire pe stadion în care s-ar întîmpla să fim împreună, în față. Pentru că, așa cum s-a văzut, „blondul" rămîne problema cea mare pentru oricine vrea să cîștige Turul din acest an. Iar eu, vă rog să mă credeți, sînt obligat să vreau...

Amintiri în ospeție

(Urmare din pag. 1)

meghiu. Aci, în dreptul fiecărei porți, de casă, pe scăunașe, stative, trepiede, au fost așezate vaze de sticlă, de porțelan sau ceramică, pline cu flori în onoarea cicliștilor. Pentru acest gest de o neasemuită frumusețe în candoarea sa, mulțumim din inimă în numele caravanei Turului României.

Aradul, care ne va primi și mîine, a dat astăzi o mostră a entuziasmului cetățenilor, dar și o pildă încurajantă pentru viitorul ciclismului românesc. Stimulați de Turul României și la îndemnul Consiliului lor județean, 40 de pionieri au plecat în aceeași zi, pe biciclete, într-un tur al județului Arad. După ce vor fi trecut prin Lipova, Gurahonț, Sebiș, Ineu și Pincota, ei se vor întoarce sîmbătă la Arad, plini de frumusețea regiunii natale. Cine știe cîți dintre ei nu vor fi peste puțină vreme participanți la Turul României?

Intrarea în județul Timiș a fost marcată de doi sportivi, cu drapele naționale, plantați statuar pe cele două laturi ale șoselei, pentru ca în prima localitate a județului, la Orțișoara, să ne simțim oaspeții bănățenilor.

Ritmul cursei mereu crescînd a permis totuși să observăm fluturînd, la intrarea în reședința județului, drapelele tuturor țărilor care au reprezentanți în cursă. Am traversat marginile municipiului, avîntîndu-ne cu toată viteza spre stadionul ceferiștilor de care pomeneam la început. Peste 3 000 de spectatori în tribunele de beton — pe care nu le-am cunoscut în tinerețea noastră — au aclamat caravana, după ce, cu nerăbdare, au urmărit demonstrații de judo și atletism. Fără fotbal — iată o nouă revanșă! — au venit, totuși, pînă la terenul din spatele gării, atîtea mii de oameni, curioși să vadă și să admire dramatica luptă pe care le-o oferă cicliștii în ultima zvîcnire, concentrată, epuizantă și tulburătoare în același timp, pe virajele stadionului și pe linia de sosire. Ei au admirat extraordinarul final al românului Tudor Vasile, care după disputatul sprint de ieri de la Oradea a reușit să-i dovedească liderului că este mai bun la finiș.

Apoi, sfîrșeala, nervii se topesc în potopul de flori, în Niagara de limonade, de astă-dată, original și practic oferite în țarcuri delimitate pentru fiecare echipă în parte.

Fotografii de Aurel NEAGU

ADMIRATORUL LUI MOICEANU...

Cu vreo 12—13 ani în urmă, în perioada cînd Boian Koțev și Nencio Hristov dominau nu numai ciclismul bulgar, l-am cunoscut pe arbitrul Ivan Șopov, în caravana celei de a doua ediții a Cursei Sofia — București. Economistul Băncii Naționale din Sofia este și astăzi un adept al ciclismului. La 55 de ani, are la activ sute de curse — urmărite în calitate de arbitru — și păstrează încă amintirea celor cinci ani în care a fost rutier activ.

Invitat la actuala ediție a Turului României în calitate de arbitru internațional, Ivan Șopov își îndeplinește îndatoririle nu cu exactitatea unui funcționar, ci cu entuziasmul și pasiunea unui om pentru care ciclismul înseamnă o dragoste statornică de peste patru decenii.

— Am reținut din cele discutate —**ne-am adresat lui Ivan Șopov** — că ați mai făcut parte din jurii internaționale în competiții disputate în Polonia, Iugoslavia și în alte țări. Găsiți vreo deosebire între activitatea pe care ați desfășurat-o acolo și aceea care vă este solicitată în momentul de față?

— În ceea ce mă privește, nu. Trebuie să-mi afirm admirația față de modul cum lucrează arbitrii români. Rapiditatea lor, corectitudinea desăvîrșită, conlucrarea activă cu presa — căreia trebuie să-i ofere informații prompte — și, mai ales, dăruirea lor totală, m-au impresionat profund. Vă rog să-i felicitați în corpore. Voi arăta toate acestea și colegilor mei de la Sofia, cu speranța că le vor fi de folos.

— Ce părere aveți despre valoarea cursei, despre traseu și despre toate celelalte care compun acest tur ciclist?

— Traseul este minunat. Pentru noi, cei care nu alergăm pe bicicletă, peisajul constituie un fermecător decor, pe care-l admirăm zi de zi. Din punct de vedere tehnic, traseul cuprinde — în mod echitabil — porțiuni de plat și de munte. Există, deci, suficiente posibilități pentru un complex examen al rutierilor. Valoarea alergătorilor întrece așteptările. Îndeosebi, echipele Franței, R.D.G. și României cuprind incontestabile valori. Acești cicliști de primă mînă dau cursei o alură rapidă, fac ca mediile orare să fie la nivelul marilor competiții, creează faze palpitante, adică exact ce trebuie gazetarilor pentru a le oferi cititorilor reportaje interesante.

— Aveți, cumva, un favorit?

— Unui arbitru nu-i este permis așa ceva. Totuși, sentimental, sînt alături de Gabriel Moiceanu. Pe el l-am cunoscut în primii ani de activitate ca arbitru internațional, l-am admirat apoi în evoluțiile sale în marile curse și mi-ar face plăcere să-i pot aplauda victoria la București. Păcat, însă, că are atîtea ghinioane. Este posibil ca trio-ul Wanzlik — Hezard — Grigore, disputa dintre aceste veritabile forțe, să-l decidă pe învingător. Oricare dintre ei merită să cîștige frumoasa și interesanta competiție internațională care este Turul României.

— Ieri au fost discuții ample asupra sosirii la Oradea. Wanzlik a trecut primul linia de sosire dar juriul i-a acordat victoria lui Vasile Tudor. Aveți, desigur, o opinie în această privință. Am dori să ne-o comunicați...

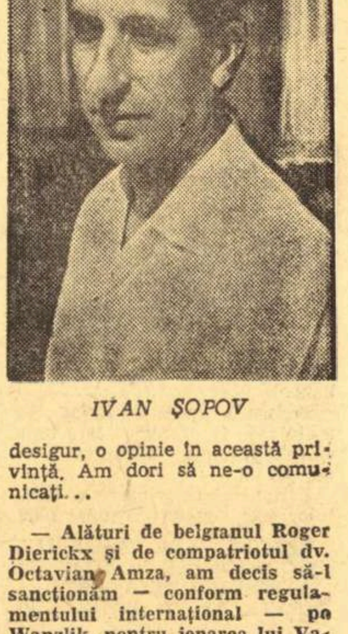

IVAN ȘOPOV

— Alături de belgianul Roger Dierickx și de compatriotul dv. Octavian Amza, am decis să-l sancționăm — conform regulamentului internațional — pe Wanzlik, pentru jenarea lui Vasile Tudor pe linia de sosire. Dacă situația ar fi fost inversă — și Tudor l-ar fi jenat pe Wanzlik — am fi procedat la fel. Pentru arbitri nu există nume de alergători. Ei au niște numere de start și fiecare reprezintă un concurent, care trebuie să-și apere corect șansele. Hotărîrea juriului este perfect justificată și ea va contribui la menținerea sentimentului de siguranță că se veghează permanent la respectarea regulamentelor.

Mulțumindu-i vechiului nostru prieten, Ivan Șopov, pentru amabilitatea cu care a răspuns la întrebările noastre, ne-am asumat, și noi, obligația de a-i reproduce, integral, declarația sa de la sfîrșitul convorbirii: **„Nu am cuvinte pentru a-mi exprima mulțumirea față de calda ospitalitate a prietenilor din România. Voi păstra din această călătorie pe meleagurile dv., una dintre cele mai frumoase impresii, dominată de sentimentul că, aflîndu-mă printre prieteni adevărați, m-am simțit ca printre ai mei. Mii de mulțumiri!"**

n.claudiu

O „PANĂ" PE ZI

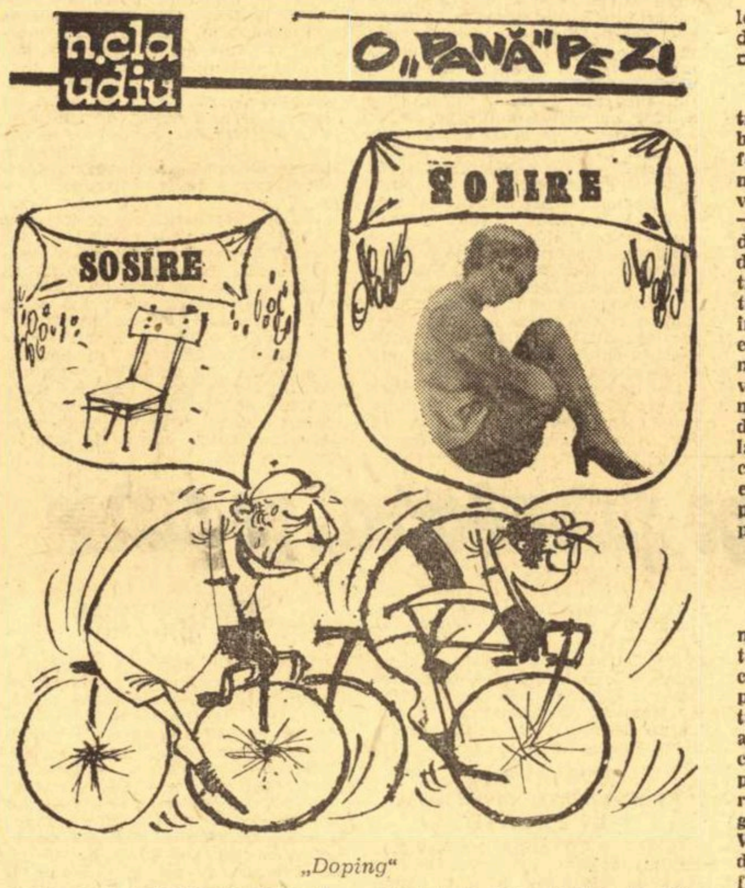

„Doping"

Clasamente

(Urmare din pag. 1)

la 2:10, 3. Grigore (România B) la 2:28, 4. Andresen (Norvegia) la 2:51, 5. Sofronie (România B) la 2:57, 6. Menard (Franța) la 3:13, 7. Ardeleanu (Steaua) la 3:20, 8. Cernea (Steaua) la 3:38, 9. Viard (Franța) la 3:50, 10. Benjamins (Olanda) la 3:58, 11. Huster (RDG) la 4:03, 12. De Blaere (Belgia) la 4:03, 13. Vermeeren (Belgia) la 4:09, 14. Moiceanu (România A) la 4:26, 15. Patzig (RDG) la 4:30, 16. Șt. Suciu (Dezrobirea) la 4:33, 17. Prinsen (Olanda) la 5:36, 18. Burlacu (Steaua) la 6:33, 19. Ciocan (România A) la 8:38, 20. Hezard (Franța) la 8:57, 21. Kvernerud (Norvegia) la 10:08, 22. Alary (Franța) la 10:29, 23. Vercauter (Belgia) la 11:26, 24. Realfsen (Norvegia) la 12:05, 25. Mollet (Franța) la 12:32, 26. Egyed (Dezrobirea) la 14:34, 27. N. Ciumeti (România B) la 14:50, 28. Gera (Steaua) la 16:00, 29. V. Selejan (România B) la 18:06, 30. Van Kerkove (Belgia) la 22:31, 31. Windisch (RDG) la 22:53, 32. Cosma (România A) la 24:25, 33. Dertz (RDG) la 25:44, 34. A. Suciu (Dezrobirea) la 27:46, 35. Puterity (Steaua) la 29:49, 36. I. Selejan (Dezrobirea) la 30:10, 37. Rățoi (Metalul) la 33:11, 38. Van Oudenhove (Belgia) la 33:23, 39. Rusu (România A) la 33:33, 40. Tănase (C.S. Brăila) la 36:40, 41. Nemțeanu (C.S. Brăila) la 45:41, 42. Yli (Norvegia) la 49:55, 43. Bürki (Elveția) la 51:22, 44. Kroonen (Olanda) la 56:33, 45. Rîndașu (Metalul) la 57:32, 46. Ene (C.S. Brăila) la 1h.00:54, 47. Ajoghin (Metalul) la 1h.03:20, 48. Richner (Elveția) la 1h.06:32, 49. Donk (Olanda) la 1h. 09:39, 50. Suditu (Dezrobirea) la 1h.10:54, 51. Hrisoveri (C. S. Brăila) la 1h. 21:28, 52. Bălan (Metalul) la 1h.32:03.

CLASAMENTUL GENERAL PE ECHIPE: 1. R. D. GERMANĂ 66h. 33:17, 2. **România B la 1:03,** 3. **Steaua la 5:56,** 4. România A la 5:59, 5. Franța la 6:45, 6. Belgia la 12:58, 7. Dezrobirea Brașov la 16:29, 8. Norvegia la 18:18, 9. Olanda la 58:42, 10. C. S. Brăila la 1h. 50:06, 11. Metalul Plopeni la 1h. 53:30. În clasament nu mai figurează formația Elveției rămasă în cursă doar cu 2 alergători.

CLASAMENTUL PE PUNCTE PENTRU TRICOUL VIOLET (sprinturi finale), PREMIU OFERIT DE ZIARUL „SPORTUL": 1. **Wanzlik** 47 p, 2. Andresen 29 p, 3. Tudor 27 p, 4. Șt. Suciu 27 p, 5. Prinsen 20 p, 6. Patzig 17 p, etc.

PRINTRE ROȚI ȘI PEDALE

● Seara, la Oradea, am avut plăcerea de a-l revedea pe maestrul emerit al sportului, conf. univ. Ion Moina. Fiind președintele comisiei pentru examenul de stat la Facultatea de educație fizică a Institutului pedagogic din Oradea, Moci a ținut să-l felicite pe învingătorul etapei — Vasile Tudor. **„Excelentă această competiție pe care o urmăresc în ziare și care a creat efervescență, nu numai în rîndurile amatorilor de sport. Este un vechi vis al meu să urmăresc o cursă ciclistă, fără ca aceasta să însemne că trădez atletismul. După cum cred că nimeni nu mă va acuza de o asemenea trădare pentru că pe cei doi băieți ai mei, foarte înalți, i-am îndrumat spre baschet..."**

● Membru în juriul internațional al Turului României, Roger Dierickx, conductor tehnic de poduri și șosele din Gand (Belgia), nu ar fi ajuns probabil niciodată la ciclism (pe care de altfel, nici nu l-a practicat) dacă un camarad de tinerețe, foarte talentat rutier, nu ar fi fost disperat că nu are în localitatea de baștină la ce club să se legitimeze. Astfel, s-a născut clubul W.S.C. Merelbeke (orășel lîngă Gand), fondat de Roger Dierickx la vîrsta de 18 ani.

● Dacă peste cîteva zile, luînd în București un „getax" pentru gară, aeroport sau casă, îl veți auzi pe șofer comentînd Turul României, să-i acordați credit. Părerile sale sînt competente. În ce împrejurare a devenit specialist în sportul cu pedale? Nimic mai simplu. Coloana mașinilor tehnice este alcătuită din Volgi-station ale I.T.B. Mergînd pe urmele cicliștilor, ascultînd comentariile unor veritabili specialiști — cum sînt antrenorii Oubron, Schooten, Voicu, Mazzotti, Martie Ștefănescu, Wechsler, Ion Vasile — și asistînd etapă de etapă la cele mai importante faze ale competiției, oamenii aceștia, care probabil au făcut și ei cîndva sport, sînt acum trup și suflet ai ciclismului. Constantin Hîrlea, Mihai Tudor, Ghiță Nagy, Adrian Marinescu, Iosif Szabo și ceilalți au, deci, dreptul de a emite păreri despre ciclism, pe care puteți conta.

● „Velo '68" este un interesant anuar ciclist, editat de ziarul „Les Sports" din Bruxelles și redactat de René Jacobs, cu concursul mai multor publiciști, printre care și colaboratorul nostru Emil Iencec. Sînt menționate în ultima ediție performanțele de anul trecut ale mai multor participanți la Turul României și, în primul rînd, ale rutierilor olandezi Henk Benjamins (24 ani, al 8-lea în Circuitul Embourg) și Caspar Kroonen (23 ani, cîștigător al Circuitului Kemzeke).

Tiparul I. P. „Informația", str. Brezoianu nr. 23—25, București

PROLETARI DIN TOATE ȚĂRILE, UNIȚI-VĂ!

Redacția și administrația: str. Vasile Conta nr. 16, tel. 11.10.05, interurban 72 și 286. Telex sportrom buc. 180.

sportul

4 pagini 30 bani

Anul XXV — Nr. 586 (6020) ZIAR AL CONSILIULUI NAȚIONAL PENTRU EDUCAȚIE FIZICĂ ȘI SPORT Joi 26 iunie 1969

Al X-lea CONGRES

ADEZIUNE DEPLINĂ FAȚĂ DE POLITICA MARXIST-LENINISTĂ A PARTIDULUI

Adunarea de la clubul Steaua

Ieri dimineață, comuniștii din cadrul clubului sportiv al armatei, „Steaua", s-au întrunit pentru a dezbate Documentele celui de al X-lea Congres al partidului.

În sala din calea Plevnei se află numeroase glorii trecute și prezente ale stadionului, oameni care sub ecusonul acestei unități de elită a sportului nostru de performanță au făcut cinste culorilor patriei, au purtat peste mări și țări faima sportivă a României socialiste.

Am notat, printre cei prezenți, pe soții Iolanda și Ion Söter, Ion Voinescu, Alexandru Apolzan, Vasile Zavoda, Alexandru Penciu, Virgil Atanasiu, Gheorghe Gruia — o veritabilă constelație de campioni, de maeștri emeriți, crescuți aici, în cadrul clubului, unii rămași aici, la club, și după ce rigorile vîrstei nu le-au mai îngăduit să lasă pe gazon sau pe pistă. Mulți dintre ei, astăzi antrenori sau tehnicieni, pregătesc noile generații de performeri ai Stelei.

Atmosfera ședinței a fost entuziastă, sub cupola sălii a plutit un aer solemn. Activul de bază al clubului și-a exprimat cu însuflețire atașamentul față de politica partidului nostru, adeziunea deplină la Documentele celui de al X-lea Congres. Angajamentele prefigurează planuri, iar planurile conturează clar perspective. Lucrătorii clubului Steaua privesc educația fizică și sportul ca pe o importantă problemă de stat, îi conferă dimensiuni naționale.

Antrenorul **Petre Cosmănescu**, eminentul rugbyst și polisportiv din trecut, astăzi antrenorul echipei de rugby Steaua, fosta campioană a țării — vorbește despre necesitatea promovării continue a tinerelor talente, despre intensificarea legăturilor cu școala, cu părinții, cu cartierul, acolo unde setea nelimitată de mișcare a copilului poate fi canalizată pe făgașul organizat al activității sportive.

Maestrul emerit al sportului **Gheorghe Gruia** ne-a declarat că pentru el și colegii săi unul din obiectivele cele mai importante ale acestei veri va fi participarea la Spartachiada militară a armatelor din țările socialiste, la care clubul Steaua va fi prezent cu peste 200 de sportivi.

„Întrecerile, ne-a spus Gruia, vor avea loc chiar în zilele Congresului. Ne vom strădui să onorăm evenimentul cu rezultate cît mai bune".

În încheiere, după ce a arătat planul amplu pe care sportivii militari și l-au propus în cinstea Congresului și a celei de a 25-a aniversări a eliberării patriei, tov. colonel **Maximilian Pandele**, președintele clubului Steaua, a spus:

„Prin obiectivele și liniile de evoluție pe care le stabilesc, prin înalta principialitate comunistă ce le caracterizează, prin valorile etice pe care le afirmă, Documentele Congresului relevă plenar adevărul potrivit căruia conducerea întregii noastre activități de către partid constituie faptul politic fundamental care asigură înaintarea victorioasă a patriei pe calea socialismului".

V. CRISTIAN

Cu mai puțin de 3 luni înaintea „europenelor"

CÎȚI ATLEȚI ROMÂNI VOR EVOLUA LA ATENA?

ILEANA SIDAI

Se cuvine să facem o scurtă trecere în revistă a activității atleților noștri fruntași la mai puțin de trei luni de principalul eveniment competițional al sezonului 1969 — campionatele europene de la Atena (16—21 septembrie). Totodată această analiză vizează comportarea atleților români la jumătatea sezonului de concursuri ale acestui an.

Din capul locului trebuie subliniat faptul că în 1969 atletismul românesc a pășit de pe o treaptă cu mult superioară starturilor din anii precedenți, determinată pe de o parte de frumoasele succese olimpice ale laureatelor de la Mexic **(Viscopoleanu, Manoliu, Șiai, Peneș)** care au creat un climat mai favorabil popularizării acestui sport, un interes sporit din partea oficialităților sportive la nivelul județelor, municipiilor, clubu-rilor și asociațiilor, al școlilor, o atenție mai mare acordată asigurării bazei sale materiale. Succesele de la Ciudad de Mexico, cît și intensa propagandă pe care micul ecran a făcut-o atletismului au fost determinante în creșterea numărului de tineri care au solicitat profesorilor și antrenorilor instruirea lor atletică.

Pe de altă parte, inaugurarea la începutul acestui an a sălii speciale de atletism din Capitală și a altor săli în diverse centre ale țării au creat posibilități sporite în asigurarea unei pregătiri atente, multilaterale în condițiile competiției. În 1969 au fost organizate mai multe întreceri „indoor" decît în oricare alt an, atleții noștri au luat mai multe starturi în concursuri internaționale, bilanțul general al activității de sală fiind concretizat în cele 65 de recorduri republicane de seniori și juniori.

Din păcate condițiile atmosferice neprielnice, primăvara tîrzie și imposibilitatea de a fi fost pregătite stadioanele în condiții normale au determinat o întîrziere a începerii activității de antrenament, a lucrului specific în aer liber. Cu toate acestea, pînă la ora actuală, au fost stabilite, egalate sau corectate 18 recorduri naționale de seniori și 29 de juniori, au fost înregistrate cîteva rezultate cu puternică rezonanță internațională, și au

R. VILARA
N. MARAȘESCU

(Continuare în pag. a 2-a)

TURUL ROMÂNIEI

Theodor Puterity (Steaua) a triumfat în orașul său natal — Arad

Solitudinea alergătorului de cursă scurtă

● România B a trecut pe locul I în clasamentul general pe echipe ● Disputa titanilor a revenit lui Al. Sofronie ● Ion Ardeleanu intră în grupul pretendenților ● Francezii și-au schimbat obiectivul: atacă titlul pe echipe

(Ample comentarii în pag. a 4-a)

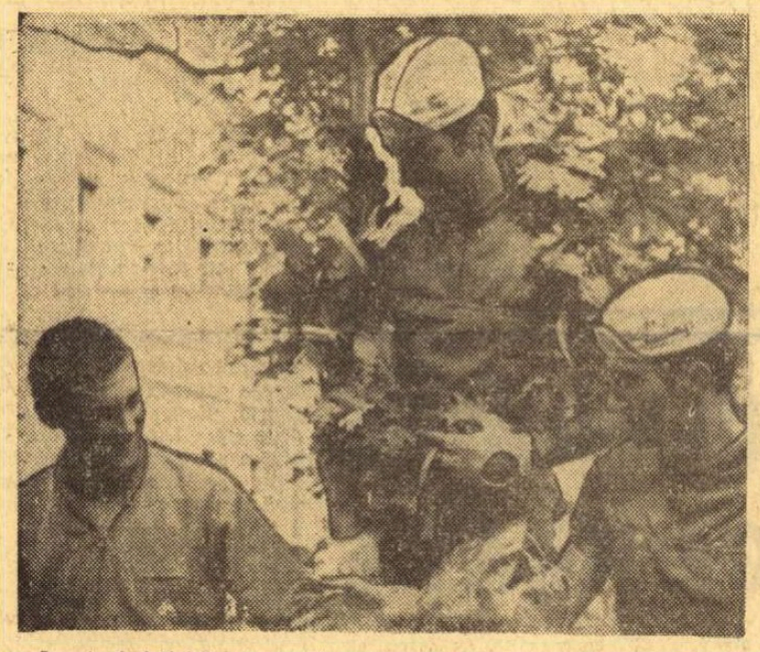

Lauri și felicitări pe podiumul premiaților de la contratimp

Reportaj de V. BĂNCIULESCU

Vă propunem să punem deocamdată punct certet fără sfîrșit dintre sporturi. Am ales tocmai ziua aceasta, pentru că azi stadionul nu a mai jucat nici un rol în epopeea Turului României. Azi, banda de asfalt singură a alimentat ambițiile cicliștilor și curiozitatea publicului. De aproape 3500 de ori, pe acest scurt traseu, fiecare picior de alergător a apăsat pedala cu ratrapa bine strînsă. De tot atîtea ori lupta cu sine era marcată cu clepsidra cea mai tiranică, aceea care măsoară nu mersul timpului înainte, ci pierderea timpului. Obsedanta scurgere a vremii a pus la încercare și forțele din pulpe, și capacitatea toracică, și limitele nervoase, supunînd pe cicliști unui efort complex inimaginabil atunci cînd nu l-ai efectuat niciodată. Gerbault, Bom-

(Continuare în pag. a 4-a)

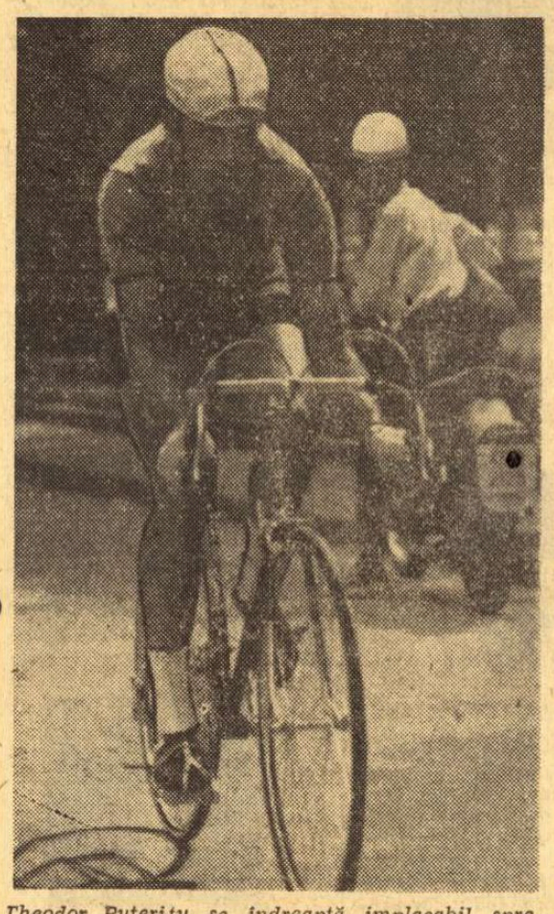

Theodor Puterity se îndreaptă implacabil spre... victoria surpriză

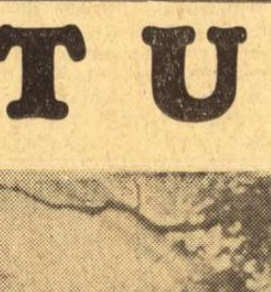

TH. PUTERITY

CLASAMENTE

CLASAMENTUL ETAPEI A VIII-A, ARAD, 25 KM CONTRATIMP INDIVIDUAL: 1. **PUTERITY** 34:07 (medie orară 43,966 km), la jumătatea cursei 16:00, 2. **Șofronie** 34:24 (16:12), 3. **Hezard** 34:30 (16:28), 4. **Rusu** 34:35 (16:15), 5. **Mollet** 34:41 (16:17), 6. **Andresen** 34:47 (16:10), 7. **Viard** 34:51, 8. **Ardeleanu** 35:02, 9. **Bejamins** 35:03, 10. **Rîndașu** 35:12, 11. **Yli** 35:18, 12. **Vermeeren** 35:20, 13. **Nemțeanu** 35:22, 14. **Tudor** 35:26, 15. **Ciocan** 35:27, 16. **Menard** 35:35, 17. **De Blaere** 35:36, 18. **Vercauter** 35:38, 19. **Wanzlik** 35:43, 20. **Kvernerud** 35:45, 21. **Șt. Suciu** 35:46, 22. **Kroonen** 35:49, 23. **Grigore** 35:55, 24. **Realfsen** 35:57, 25. **Prinsen** 35:58, 26. **Huster** 36:03, 27. **Donk** 36:13, 28. **Alary** 36:16, 29. **Bürki** 36:22, 30. **Cosma** 36:26, 31. **Moiceanu** 36:35, 32. **Ene** 36:43, 33. **Van Kerkove** 36:44, 34. **Bălan** 36:51, 35. **Burlacu** 36:52, 36. **Dertz** 37:00, 37. **Gera** 37:05, 38. **Cernea** 37:12, 39. **Windisch** 37:15, 40. **A. Suciu** 37:20, 41. **Selejan** 37:21, 42. **Tănase** 37:24, 43. **N. Ciumeti** 37:29, 44. **Egyed** 37:32, 45. **Ajoghin** 37:40, 46. **I. Selejan** 37:54, 47. **Rățoi**

(Continuare în pag. a 4-a)

„Un „persecutat"?

În primăvară, mai precis în ajunul plecării echipei naționale de baschet a României la turneul de calificare pentru campionatul european, maestrul sportului Alin Șavu a anunțat că renunță să mai facă parte din lot. În fața stupefacției generale și, mai tîrziu, în prezența membrilor Biroului federal, cunoscutul baschetbalist a motivat demisia prin șicanele pe care le-ar fi suportat de-a lungul anilor din partea antrenorului lotului. Zadarnice au fost încercările de a-l convinge pe Alin Savu că nimeni nu are nimic împotriva lui, că persecuția de care se plînge este o simplă închipuire, că reprezentativa țării, aflată înaintea unui examen de talia campionatului european, are nevoie de el. Inutile au fost eforturile de a-l face să înțeleagă că el este de fapt un bun național, în care s-au investit capital, muncă și încredere, că el însuși are obligații, morale și materiale, de a se strădui, alături de ceilalți jucători selecționați, pentru ca România să fie reprezentată cu cinste la cea mai însemnată competiție continentală. Ambiționîndu-se, perseverînd în explicații copilărești, Alin Savu a fost intransigent și nu a abandonat hotărîrea luată, repetăm, într-un moment dificil al lotului național.

Este inutil să punem întrebarea dacă Alin Savu a procedat bine sau nu. Dezertarea lui (pentru că actul nu poate fi numit altfel), nejustificată și neonorabilă, îl scoate automat din echipa națională (de altfel, Biroul federal a și stabilit suspendarea din activitatea internațională, de lot și de club, pînă la 1 ianuarie 1970). În același timp, însă, aruncă asupra acestui maestru al sportului (oare numai acest titlu nu îl obligă?) umbra unui act nechibzuit, de necolegialitate, în ultima instanță chiar de nesportivitate. Pentru Alin Savu au primat ideile preconcepute, insatisfacțiile de orgoliu. Pentru Alin Savu nu au contat „exemplul" oferit mai tinerilor parteneri de echipă națională, aportul pe care-l putea da acesteia și, implicit, baschetului românesc, pentru care el însuși a depus în decursul anilor atîtea eforturi și a făcut multe sacrificii.

Cazul lui Alin Savu este deosebit de grav, poate și prin faptul că este primul de acest gen. Este grav pentru că în conștiința unui sportiv fruntaș, a unui component al echipei naționale și-au putut face loc idei îngrijorătoare, pentru că acest element, pe care pînă mai ieri se punea multă bază, a putut dezerta de la datorie. Sancțiunea împotriva gestului nu s-a lăsat, după cum s-a văzut, așteptată. Deasupra acesteia trebuie să stea însă atitudinea coechipierilor, din națională și de club, a antrenorului. Alin Savu trebuie să simtă că a greșit nu numai prin penalizarea anunțată, ci, poate chiar în primul rînd, prin reprobul ce-l va citi în ochii prietenilor. Pentru că, sîntem convinși, odată și odată Alin Savu își va da seama de optica sa deformată, de faptul că demisia a fost în fond o dezertare rușinoasă. Și atunci nu va fi prea tîrziu să-și recunoască eroarea, să se căiască și să nu pregete cu nimic pentru a se face util baschetului. Porțile îi vor fi deschise, dar numai dacă va merita acest lucru!

D. STANCULESCU

TURNEUL INTERNAȚIONAL DE HANDBAL JUNIORI

Ieri s-au disputat ultimele jocuri din turneul internațional de handbal dotat cu „Cupa Jubileu". În a doua semifinală la fete: Clubul sportiv școlar — Halloren Halle (R.D.G.) 7—5. În finală s-au întîlnit echipele Cl. sp. șc. și Șc. sp. nr. 2 București. Au cîștigat, după prelungiri, junioarele de la Șc. sp. nr. 2 Buc. (antrenor I. Bălășescu) cu 16—10 (10—10, 6—0).

S-a încheiat și turneul final al juniorilor. Ultimele rezultate: Șc. sp. nr. 2 Buc. — Șc. sp Bacău 11—10; Șc. sp. nr. 1 Buc. — Șc. sp. Bacău 12—14; Șc. sp. nr. 2 Buc. — Șc. sp. Tg. Mureș 16—15. Pe primul loc s-a clasat echipa Școlii sportive nr. 1 București (4 p — golaveraj 42—32).

Azi, pe pista de la Pantelimon

CONCURS DE DIRT-TRACK

Azi, la ora 17,00, pe pista de zgură de la Complexul Metalul-Pantelimon, din Capitală, starterul va lăsa în jos din nou steagul cu pătrățele albe și negre, semn la care „nărăvașele" mașini cu alcool drept combustibil se vor avînta în viteze amețitoare într-un interesant concurs de dirt-trak.

La startul manșelor, sportivii noștri cei mai reputați în materie — Cucu, Datcu, Sinca, Jurcă — vor avea ca parteneri specialiști ai acestor curse din Bulgaria, Austria, Cehoslovacia.

În plus concursul mai prilejuiește ocazia afirmării unor tinere talente ce se pregătesc să intre în atît de mica familie a celor ce se încumetă să alerge în acest gen de curse de mare spectacol, cu viteze... cosmice. (Al. C.)

Angerer este în dificultate. Directa de dreapta plasată de Gîju, țintește sigur.
Foto: T. MACÂRSCHI

Fostul campion european la cocoș — N. Gîju — a debutat la pană

Pe stadionul Olimpia s-a disputat aseară întîlnirea amicală de box între echipa Steaua și selecționata militară „Heerer Box Klub" din Austria.

Înainte de meci, am discutat cu fostul campion european, N. Gîju, care și-a exprimat intenția fermă de a boxa de aci înainte în limitele categoriei pană. Gîju l-a întîlnit pe Angerer și a cîștigat prin abandon în ultima repriză. Boxerul austriac a fost numărat de două ori de arbitrul Lazăr Eugen și, în general n-a opus nici o rezistență stelistului, așa că nu ne-am putut forma o părere cu privire la posibilitățile reprezentantului nostru. Ne-au plăcut uperccuturile de dreapta plasate de Gruiescu în partida cu Gaudenzi, victoria fiind atribuită în unanimitate pugilistului de la Steaua. Gh. Chivăr și-a menajat vizibil adversarul (Jellinek). și a cîștigat numai la puncte. Greul austriac Koglbauer, care a participat la C. E. de la București, l-a întrecut pe merit pe Zelinca, datorită dreptelor extrem de puternice la figură. CELELALTE REZULTATE: Lumezeanu b. p. Zauner; Negoescu egal cu Figallo; Mathe b. ab. 2 Geier; Weidler (Steaua) egal cu Leutgeb; Pichler b. p. Frînc; Ivan b. p. Gattöttner. (r. c.)

PREOCUPĂRI REMARCABILE PENTRU ÎMBUNĂTĂȚIREA ACTIVITĂȚII FOTBALISTICE A COPIILOR ȘI JUNIORILOR

Măsuri preconizate de federație pentru viitorul sezon competițional

Apreciată cu fiecare prilej ca una dintre problemele de bază ale soccerului din țara noastră, activitatea fotbalistică a copiilor și juniorilor a constituit subiectul principal de discuție și la ultima ședință a Comitetului federal, care a avut loc zilele trecute.

Referatul prezentat de tovarășul Mircea Angelescu, președintele F.R.F., a scos în evidență atît aspectele pozitive, cît și deficiențele care se manifestă încă în acest sector, aducînd totodată la cunoștința membrilor Comitetului federal noile măsuri preconizate de federație în vederea îmbunătățirii procesului de selecționare și creștere a tinerilor fotbaliști.

Încadrîndu-se într-un plan mai larg al federației, noile măsuri vizează, printre altele, sistemul competițional, activitatea centrelor de copii și juniori, precum și pregătirea cadrelor tehnice, urmînd a intra în vigoare încă din viitorul sezon.

Pornindu-se de la constatarea că soluția organizării campionatului de juniori pe plan regional și apoi județean nu s-a dovedit suficient de viabilă, punînd față în față echipe de valori total diferite, ceea ce a diminuat interesul în jurul competiției respective, și că, în ciuda unor progrese evidente, campionatele liceelor și ale școlilor generale prezintă încă numeroase deficiențe, se ia măsura reînființării diviziei naționale de juniori și școlari, cu 16 serii grupate teritorial, fiecare serie urmînd a fi alcătuită din 12—14

I. MITROFAN

(Continuare în pag. a 3-a)

Finalele naționale ale școlilor profesionale

FOTBAL: Victorii categorice!

Primele meciuri între capii de serii s-au încheiat cu rezultate scontate și totodată cu scoruri categorice

Fotbaliștii de la Grupul școlar de construcții-montaj București și-au adjudecat o prețioasă victorie — care îi recomandă pentru un loc în finală — în fața echipei Grp. șc. forestier din Tg. Jiu. Scor final: 4—1 (1—0). „Constructorii" au dominat net, mai ales în repriza secundă, obținînd o victorie pe deplin meritată. Realizatori: Stan (min. 16, 42 și 50) și Sava pentru învingători, respectiv, Behl (75). De remarcat faptul că jucătorul Stan se află printre pretendenții la titlul de golgeter al competiției.

În celălalt meci, formația Grp. șc. petrol Moreni a înregistrat o victorie comodă la cea a Șc. prof. siderurg. Hunedoara, cu scorul de 3—0 (0—0). O primă repriză de studiu, de ambele părți, apoi, la reluare, fotbaliștii din Moreni s-au instalat în jumătatea de teren a formației adverse, reușind să înscrie prin Horoș (min. 57) și Neagu (67 și 75).

Joi sînt programate meciurile: Șc. prof. chim. Ocna Mureș — Grp șc. construcții-montaj Buc. (ora 8,30) și Grp. șc. minier Baia Mare — Șc. prof. siderur. Hunedoara (ora 10,00). Apoi, vineri vor avea loc ultimele meciuri, pentru desemnarea echipelor care se vor întîlni în finala programată sîmbătă după-amiază.

Handbalistele și-au desemnat campioana

SIBIU, 25 (prin telefon, de la trimisul nostru). Ieri, s-au disputat partidele finale din cadrul turneului feminin. Cea mai interesantă dispută a oferit-o confruntarea dintre echipele: **Școala profesională F. C. T. București** și **Școala agricolă Huși.** Bucureștencele, după cîteva greșeli datorate neatenției, au intrat în panică, permițînd elevelor din Huși (antrenor Vasile Ungureanu) să se distanțeze și să cîștige în final cu scorul de **10—7.** În urma acestui rezultat ele au cîștigat titlul de campioane naționale. În disputa pentru locul trei, echipa **Clubului școlar alimentar Galați** a dispus de aceea a **Școlii profesionale construcții-montaj București** cu scorul de **11—10.** În cadrul festivităților de premiere, din partea Federației române de handbal a fost acordată echipei Fabricii de confecții-tricotaje București (antrenor Ana Tărîngă). Cupa pentru cea mai tehnică echipă, iar din partea Comitetului județean U.T.C. o Cupă celei mai disciplinate echipe — Grupul școlar alimentar Galați (antrenor C. Hînsa). Handbalistei Mariana Popa (Grupul școlar UCECOM București, antrenor C. Trocan) i-a fost acordată o Cupă pentru cea mai eficace jucătoare a turneului.

Mariana BÎRZEA

CÎȚI ATLEȚI ROMÂNI

(Urmare din pag. 1)

fost obținute o serie de victorii ale atleților noștri în diferite competiții de amploare.

BILANȚ EUROPEAN

Pînă la data de 23 iunie pe listele celor mai buni 10 atleți de pe continent (avînd în vedere „europenele" de la Atena referirile noastre se vor mărgini doar la bilanțul „Lumii vechi") figurează și următorii atleți români: bărbați: 3 000 m obst. — **Gheorghe Cefan** 8:40,0 (locul IX), înălțime — **Șerban Ioan** 2,14 m (X), triplu **Carol Corbu** 16,39 (III); femei: 800 m — **Ileana Silai** 2:03,2 (I), disc — **Lia Manoliu** 57,17 (VI), pentatlon — **Elena Vintilă** 4583 p (X).

Ținem să subliniem că bilanțul 1969 nu ne satisface integral deoarece considerăm că atleții români au posibilități cu mult mai mari decît cele arătate în concursurile acestui sezon. Să nu uităm însă faptul că în acest bilanț nu apar încă numele unor atlete renumite ca **Viorica Viscopoleanu** și **Mihaela Peneș** care, ca urmare a unor accidente, sînt încă departe de valoarea lor. Să sperăm că începînd cu meciul de duminică de la Constanța ele vor găsi drumul spre... Atena.

Deși nu are o legătură directă cu acest bilanț, totuși triunghiularul de la Sofia (Bulgaria — R.D.G. — România) a însemnat o pagină tristă în palmaresul echipei noastre naționale. Să fi fost vorba doar de un simplu accident? Poate! Nu știm încă. Doar concursurile viitoare, și în cazul Bulgariei Jocurile Balcanice de la Sofia, vor fi în măsură să infirme sau nu acest accident!

DOAR 3+2!

În ceea ce privește participarea la a IX-a ediție a campionatelor europene, F.R.A. a stabilit încă de la sfîrșitul anului trecut performanțe standard care dau dreptul atleților să fie incluși în lotul care se pregătește în vederea supremei competiții continentale, ca și normele pentru trimiterea lor la Atena. Aflîndu-ne deci la jumătatea sezonului acum sînt mai puțin importante standardurile de selecție în lot și mult mai însemnate cele care dau dreptul atleților să fie înscriși la C.E. Pînă acum și-au cîștigat acest drept doar TREI băieți (**Șerban Ioan**, la înălțime, **Leonida Carabosifoglu** și **Nicolae Maxim** la 20 km marș) și DOUĂ fete (**Ileana Silai** la 800 m, **Lia Manoliu** la disc). Trebuie să recunoaștem că numărul lor este îngrijorător de mic. Ne consolăm oarecum cu faptul că există și o a doua categorie de atleți, a celor cu rezultate în imediata apropiere a acestor norme fixate de F.R.A. Este vorba de Nicolae Perța la 110 mg (14,0—13,9), **Csaba Dosa** la înălțime (2,13—2,14), **Vasile Sărucan** la lungime (7,76—7,85), **Carol Corbu** la triplu (16,39—16,60), **Virginia Bonci** la înălțime (1,76—1,78), **Olimpia Cataramă** la disc (55,98—56,00). Mai există și o a treia categorie a posibililor: **Gheorghe Cefan** la 3 000 m obst. (8:35,0), Nicolae Mustață la maraton (2.19:00,0), **Dinu Pistalu** la prăjină (5,15), **Iosif Naghi** la disc (60,00), **Vasile Mureșan** la decatlon (7 600 p), **Mariana Goth** la 200 m (23,6), **Valeria Bufanu** la 100 mg, **Argentina Menis** la disc (56,00), **Elena Vintilă** la pentatlon (4750 p). În paranteză am notat normele cerute de F.R.A. la 100 mg, probă nouă, norma va fi fixată abia la 1 iulie crt.

CERINȚELE I.A.A.F.

După cum se știe Comitetul european din cadrul I.A.A.F. admite participarea cîte unui atlet de probă fără nici un fel de restricție. În momentul în care însă o țară dorește să fie reprezentată la o probă de 2 sau 3 atleți, toți trei sînt obligați să aibă îndeplinite baremurile, procedeu aplicat și la J.O. Pentru C.E.-1969 multe dintre aceste cifre sînt inferioare ca valoare celor fixate de F.R.A., dar forul nostru atletic dorește, cum este și firesc, ca cei ce vor fi trimiși la Atena să aibă performanțe care să le dea dreptul să spere într-o comportare frumoasă.

Din punctul de vedere al standardurilor I.A.A.F. sînt valabili pentru a concura la C.E. următorii: 110 mg (14,2) — **Nicolae Perța** și **Viorel Suciu**, înălțime (2,11) — **Șerban Ioan** și **Csaba Dosa**, lungime (7,60) — **Vasile Sărucan** și **Mihai Zaharia**, triplu (16,10) — **Carol Corbu** și **Vasile Dumitrescu**; femei: înălțime (1,71) — **Virginia Bonci**, **Marghiolița Matei** și **Doina Munteanu**, disc (54,00) — **Lia Manoliu** și **Olimpia Cataramă**.

Pînă la jumătatea lunii septembrie a mai rămas puțină vreme. În acest interval de timp vor fi organizate numeroase concursuri cu caracter intern, inclusiv campionatele republicane (juniorii mari 31 iulie — 1 august, seniorii 16—17 august), precum și multe competiții internaționale, între care campionatele internaționale ale României (26—27 iulie) și Jocurile Balcanice (Sofia, 28—31 august) constituie testele hotărîtoare pentru selecția celor care vor purta tricoul tricolor în întrecerile continentale de pe stadionul Karaiskakis. **Atenție deci la fiecare amănunt al pregătirii, la fiecare concurs!**

TELEcronica

SERBARE LA SFÎRȘIT DE AN

Ora ciclismului? Care oră a ciclismului? Poate pentru alții — noi, stimați telespectatori, n-avem parte nici de un minut întreg, direct, de transmisie. În materie de „Tur al României", studioul se găsește la nivelul unui ziar de provincie rătăcit pe la Prundul Bîrgăului. La telesportul de duminică seară, nu ni s-a spus mai mult decît cine a cîștigat etapa, pe ce distanță s-a desfășurat și alte asemenea amănunte senzaționale. Parcă ar fi turul Marocului sau al Austriei — nu al României. Nu mă îndoiesc că în locul unei ore cicliste ni s-ar putea transmite două-trei ore de explicații adînci pe tema „de ce nu se poate altfel?" Nu mă îndoiesc că ni s-ar arunca din nou în față prea marele idealism cu care privim problema. La urma urmei, nu sîntem în turul Franței. Acolo, televiziunea ajunge să cumpere helicoptere care transmit de sus ceea ce nu știu cîți comentatori comentează din mașini și de pe motociclete. De mult nu mai e o minunăție să transmiți în direct o sosire. (Nu mă îndoiesc că măcar sosirea la București va fi filmată pe larg de televiziune, pentru a ne scoate pîrleala...) Dar dacă nu sîntem în turul Franței — alternativa nu poate fi oare decît acest pustiu, acest nimic, această tăcere?

Ca să trecem la lucruri mai vesele, voi spune că finala cupei a avut parte de un cadraj al imaginii enervant și stupid. Lovituri la poartă — în care nu vedeai poarta. Faze de joc neurmărite și neinteligibile. Fixări ale aparatului pe cîte un jucător care n-avea nici o treabă cu faza. Cineva acolo sus, la regie, nu ne iubea. În schimb — o abundență de interviuri, de care nu am avea motiv să ne plîngem, dacă n-ar fi fost atît de „telefonate", cum se spune în box. Foarte puține surprize în răspunsuri. Constantin și Jenei erau mulțumiți peste poate, băieții de la U.T.A. erau și ei fericiți — totul se transforma într-o frumoasă și firească sărbătoare școlară în care fiecare sentiment era la locul lui. Leii deveniseră mielușei. Nimeni nu s-a făcut luntre-punte să aducă în fața microfonului un om de la Dinamo. (Nu e o imputare, e o sugestie utopică...). Ar fi fost greu, știu, dar am fi făcut reportaj, adică am fi intrat în necunoscut, în întuneric, în sentimente complicate, în vorbe neașteptate. De la voluptatea vorbelor neașteptate, de aici pornește reportajul, interviul. De la o echipă care pierde într-o singură săptămînă și cupa și campionatul, de la asemenea înfrîngeri, de la asemenea dureri în fața cărora e greu să știi ce să faci — de aici începe televiziunea, de la fața nevăzută a omului. Nu vreau să iau apărarea gestului îndurerat cu care Dinamo s-a retras după luptă — ar fi trebuit să-i lăsăm să se apere singuri — eu iau apărarea televiziunii sportive, dornic s-o văd angajîndu-se fără rezerve în zbuciumul și patima luptei. Hlizindu-ne mereu în fața victoriei, nu vom progresa niciodată! Voi admite însă că gagul cu creionul trimis unui ziarist antiutist spre a-l înghiți conform angajamentului luat — avea hazul și îndreptățirea lui. La vremea potrivită, am declarat că brutalitatea cu care acel ziarist se opunea unui triumf al U.T.A.-ei îmi displăcea, mai ales că și eu doream — pe față — victoria școlii arădene, convins că Dinamo-i mai bună...

Firește că și suporterii au dreptul la o brutalitate asemănătoare în replică, mai ales în clipa triumfală cînd omul desparte greu generozitatea de răutate. Cu ajutorul televiziunii, ziaristul respectiv a fost pedepsit printr-o ridiculizare amabilă în fața întregii țări. Înțeleg că-i plăcut să-ți verși năduful pe presă — ce tristă facilitate! — dar escalada nu e înțeleaptă nici în acest domeniu, al ridicolului, fie el benign. Căci la ce gest va avea drept acel ziarist (și el om cu drept la replică, la vanitate și ironie amabilă!) dacă U.T.A. — așa cum o prevedea dînsul — nu va face față în „Cupa campionilor"? Știu că nu e potrivit să te gîndești la așa ceva în clipele victoriei — dar nici nu ne putem petrece viața într-o perpetuă serbare la sfîrșit de an, chiar dacă cel premiat e copilul nostru...

BELPHEGOR

PRINTRE CULOARE...

● **M. Slavic, Vl. Moraru, A. Covaci** și **D. Naghi** însoțiți de prof. Gh. Dimeca au plecat la Siracusa pentru a participa la întrecerile „Trofeului celor 7 coline".

● Echipa de polo (tineret) a țării a părăsit Capitala plecînd la Alma Ata pentru a participa la un turneu internațional. Din lot fac parte Slăvei și Huber (portari), Bartolomeu, M. Popescu, G. Rusu, Cl. Rusu, Olac, Băjenaru, Marica, D. Popescu și D. Frîncu. Ne-a surprins în mod neplăcut prezența în echipă, alcătuită de C. Vasiliu și P. Niculescu, a jucătorilor Cornel Rusu și Badea Băjenaru care au depășit limita de vîrstă acceptabilă în această selecționată.

● Multipla campioană și recordmană de junioare a țării, Gica Manafu, lipsește de mai multe săptămîni de la antrenamentele înotătorilor de la Steaua. Întrebat asupra cauzei care determină absența brasistei, antrenorul ei, Gh. Dimeca, ne-a declarat că înotătoarea gălățeancă intenționează (la 18 ani) să abandoneze activitatea competițională (!) într-o fază în care se află încă destul de departe de nivelul maximelor posibilități.

UN NOU COMPLEX SPORTIV LA CONSTANȚA

La Constanța a fost dat în folosință complexul sportiv „Tomis". Noua bază sportivă dispune de o sală de gimnastică, una de box și una de lupte. De asemenea, acest complex cuprinde săli anexe, un cabinet medical, o baie-saună și un cămin pentru cazarea sportivilor. (Agerpres)

ȘEDINȚA COMITETULUI F. R. LUPTE

Astăzi, de la ora 16, are loc la sediul C.N.E.F.S. ședința Comitetului federației de lupte. Participă membrii comitetului federal, președinții comisiilor județene de lupte. Au fost invitați antrenori fruntași și activiști sportivi.

PRINTRE BALIZE

CONCURS PE DUNARE

Clubul sportiv Brăila a organizat un interesant concurs de caiac-canoe, la care au participat și sportivii de la Dunărea și Ancora Galați. După consumarea celor 15 probe, învingători au ieșit: JUNIORI: **K 1** 500 m — Petrov (Ancora Galați); **K 2** — Dunărea Galați (Ceaușu, Toma); **K 4** — Ancora Galați (Petrov, Potîrniche, Sirotenco, Amoia); **C 1** — Marcov (Dunărea Galați); SENIORI: **K 1** — Pitrov (Ancora Galați); **K 2** — Ancora Galați (Erofei, Picătureanu); **K 1** 1000 m — Baccela (Dunărea Galați); **K 2** 1000 m — Ancora Galați (Basarcai, Erofei); **K 4** 1000 m — C.S. Brăila; **K 1** 5000 m — Picătureanu; **K 4** 5000 m — Ancora Galați; **C 1** 500 m — Parmac (D. Galați); **C 2** 500 m — Ancora Galați (Trofimov, Simionov); **C 1** 1000 m — Blindu (C.S. Brăila); **C 2** 1000 m — C. S. Brăila (Pantelimon, Blindu). Clasament pe echipe: 1. Ancora Galați 183 p, 2. Dunărea Galați 156 p, 3. C.S. Brăila 146 p.

GRIGORE RIFU

POLITEHNICA TIMIȘOARA, ÎNVINGĂTOARE

Întrecerea dintre Politehnica Timișoara și Natron Meglaj (Iugoslavia) a fost urmărită cu interes de publicul înșiruit pe cei 800 de metri ai traseului de pe Bega. Gazdele au cîștigat pe merit, învingînd în opt din cele 9 probe. Rezultate: JUNIORI: **K 1** — I. Galetin; **K 2** — Politehnica (Lupuțiu, Ardeleanu); **K 4** — Politehnica Timișoara; SENIORI: **K 1** — I. Popovici; **K 2** — Politehnica Timișoara (Popovici, Terceanu); **K 4** — Politehnica Timișoara; SENIOARE: **K 1** — Emina Cadrilaș (Natron); **K 2** — Eug. Tălmică, Doina Pentea; **K 4** — Politehnica Timișoara.

P. ARCAN
coresp. principal

„CUPA MUREȘUL"

Peste 1 000 de concurenți au luat startul în „Cupa Mureșul" la caiac-canoe. Rezultate: SENIORI: **K 1** 500 m — A. Palincaș (Voința Tg. Mureș); **C 2** — U.T.A. (Iosif Somorai, Tiberiu Dines); **K 1** 1000 m — Aurelian Rotter (U.T.A.); **K 2** — Mureșul Tg. Mureș (I. Coloțian și A. Turdai); SENIOARE: **K 1** — Ana Apostol (Constructorul Hunedoara); **K 2** — Voința Tg. Mureș (Eva Szekely, Iolanda Dali); JUNIORI: **K 1** 500 m — Francisc Földi (U.T.A.); **K 2** 500 m — U.T.A. (M. Tecar, Pavel Iambric); **C 1** — Iosif Simon (Mureșul Tg. Mureș); **C 2** — Constructorul Hunedoara (At. Fara, Filimon Coman).

IOAN PĂUȘ
coresp. principal

MINGI ȘI RACHETE

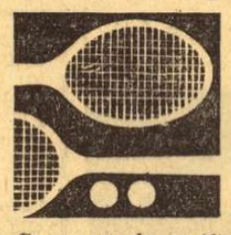

● Concursul de verificare și selecție a tenismanelor noastre fruntașe a fost cîștigat de Iudit Dibar, urmată de Julieta Nanian Boboc și Eleonora Dumitrescu. Iată cîteva rezultate: **Dibar** — Boboc 6—2, 6—4; — Dumitrescu 6—4, 10—8; — Ciogolea 6—4, 6—4; — Horșa 1—6, 6—1, 7—5; **Dumitrescu** — Boboc 6—4, 7—5; — Ciogolea 6—4, 4—6, 6—2; **Boboc** — Horșa 7—5, 3—6, 6—3; **Ciogolea** — Horșa 7—9, 6—3, 6—3.

● Între 30 iunie și 6 iulie, la Tg. Mureș se desfășoară etapa finală a campionatului republican de tenis rezervat copiilor. La întreceri participă peste 100 de concurenți din București, Arad, Cluj, Deva, Galați, Iași, Oradea, Brașov, Timișoara, Tg. Mureș. **(I. Păuș, coresp.)**

● Clubul sportiv universitar Construcții organizează un curs de inițiere pentru copii la tenis, pe terenurile sale de la baza sportivă din str. Izvor (intrarea prin Piața Puișor, curtea fabricii Tricotajul Roșu; autobuz 33, tramvai 25).

● La turneul internațional de tenis de la Zinnowitz (R. D. Germană), țara noastră va fi reprezentată de jucătoarele Iudit Dibar, Julieta Boboc, Eleonora Dumitrescu, precum și jucătorii Viorel Marcu și Codin Dumitrescu.

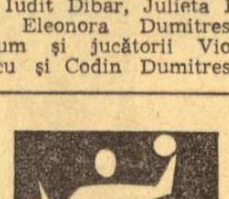

ECHIPA FEMININĂ DE HANDBAL RAPID ÎNVINGĂTOARE ÎN R.F.G.

După cum am anunțat, echipa feminină de handbal RAPID întreprinde un turneu în R. F. a Germaniei. Handbalistele feroviare au cîștigat un turneu-fulger, disputat în localitatea Salzgitter, după ce au întrecut două puternice formații din prima ligă a campionatului vest-german: **Hanover** și **Braunschweig.**

Dar, de fapt...

ȘTRANDURILE UITĂ...

Unele orașe au bazine descoperite, dar cele de pe malurile Oltului și Jiului, ale Mureșului sau Dunării își pot permite „apă curentă" și adăugîndu-i cîteva cabine și o mină de nisip, inventează șrandurile.

În ciuda Dîmboviței pierdută sub pavaje, Bucureștiul nu apelează la bazine căci are lacurile și pe malurile lor adună, duminicile, poate că a zecea parte a populației sale.

Din păcate — chiar în anul acesta cînd nisipul pare mai măturat, buruienile mai smulse din Floreasca și Tei, chiar în anul acesta cînd cabinele sînt mai din timp vopsite, reparate și florile mai îngrijite — șrandurile uită (oh, eufemismele!) că reprezintă cea mai accesibilă bază sportivă de masă și cea mai căutată în sezonul estival. Șrandurile uită că pot fi folosite și la înot nu numai la interminabile plimbări — și e simptomatică priveliștea oferită de Floreasca I sau II, sub caniculă, cu zece mii de tineri pe mal și cu cincisprezece în apă, cu zece mii de tineri pe uscat dintre care foarte puțini schițează pase de volei „la cerc" sau bat mingea cu piciorul acolo unde e înghesuiala mai mare. Șrandurile uită că și-ar putea confecționa cîteva cadre din stilpi, de care să atîrne inele, trapeze, prăjini, funii cu noduri, uită că două coșuri de baschet reprezintă — în bani — o nimica toată, iar plasele de volei ar putea fi închiriate la fel ca șezlongurile, umbrelele și colacii de cauciuc de care sînt pline tonetele respective.

A apărut, de curînd, la Bordei, o instalație (un teren? o construcție?) de mini-golf, bizară și cochetă unde contra unei sume modice dar pretențioase pentru buzunarele studenților sau elevilor se poate lovi cu crosa într-o mingișoară care străbate canale, punți și mici labirinturi de beton. Însă capacitatea noii instalații (teren?, construcție?) e insignifiantă față de cea a șrandului (poate și-ar fi găsit locul undeva, la bazinul Lido), iar prețul ei, bănuim, ar fi acoperit costul tuturor trapezelor, inelelor, funiilor cu noduri și coșurilor de baschet necesare de jur împrejurul lacurilor Capitalei.

Iar dacă cineva ar întreba cum trebuie dispuse și cum trebuie să arate toate acestea i-am indica șrandul studențesc de la Tei — care pare a se afla nu pe celălalt mal al lacului, față de șrandul pentru public, ci în altă țară.

Există însă, de fapt, atîta dezinteres pentru sensul sportiv al șrandului, pentru asigurarea unor elementare instalații de gimnastică, a unei modeste propagande vizuale în sensul acesteia încît rîndurile de față li se vor părea celor în drept dacă nu inoportune, măcar ciudate... Care trapeze? Ce fel de coșuri pentru baschet? Nu e deajuns că stația de difuzare toarnă bucăți răsuflate de jazz în capul junilor plictisiți? Dacă vor să se miște n-au decît să facă genuflexiuni sau să bată mingea în locurile indicate pentru asta.

Dar șrandurile uită că pot fi folosite — chiar fără instalații speciale — cel puțin la înot. (Ce simple concursuri de viteză, traversări, rezistență etc s-ar putea organiza aici!).

Uită, din păcate, și nu văd cine le-ar putea reaminti toate astea.

Camil BACIU

Meditații sub parou

TÎNĂRA GENERAȚIE

De curînd, Capitala a găzduit finalele școlarilor și juniorilor. Rupt de activitatea aceasta în anii trecuți, am avut, acum, prilejul de a-i vedea la lucru pe cei care, după etapele de calificare, s-au prezentat la examenul final pentru obținerea titlului de campioni. În cele cinci zile de întreceri acerbe, finalele s-au ridicat cu adevărat la nivel de competiție. La acest succes au contribuit, fără îndoială, profesorii-antrenori, care, datorită competenței lor, au reușit să transmită elevilor cunoștințe avansate din tehnica și tactica baschetului.

Partidele au scos în evidență atît aspectele pozitive, cît și negative, care au atras atenția în mod deosebit asupra activității, privită în perspectivă, a tinerilor finaliști.

În primul rînd, au fost evidente roadele selecției, majoritatea echipelor prezentînd jucători de talie convenabilă, dotați cu calități fizice. Excepție a fost echipa de băieți din Piatra Neamț.

În general, formațiile de juniori și școlare au manifestat cu acest prilej calități deosebite în ce privește dinamica efortului, chiar în comparație cu divizia B, dar, în același timp, au manifestat uneori o slabă corelare a factorilor antrenamentului. De pildă, unele erau bine pregătite fizic, dar ceva mai slab tehnic și tactic.

Mi-aș permite, de aceea, să recomand un accent sporit pe aceste capitole la echipele de junioare, în special în condiții de calități fizice superioare, fapt care ar permite realizarea și formarea unei personalități deosebite. La formațiile de băieți am putut observa un plus în acest sens, pregătirea atletică destul de bine realizată reprezentînd un suport corespunzător pentru pregătirea tehnică, ce e drept, însă, fără ca în pregătirea tactică individuală să se observe lucruri deosebite în relația atacant-apărător.

Echipa campioană feminină, Lic. nr. 35 București, a reușit să cîștige fără mari dificultăți campionatul, datorită efortului colectiv și sub îndrumarea competentă și exigentă a prof. Benone Gheorghe. A doua clasată, formația din Tg. Mureș antrenată de prof. Gh. Füllop, a constituit o adversară incomodă pentru campioane.

Liceul nr. 35 din Capitală și-a adjudecat și titlul masculin. Campionii au făcut dovada unor cunoștințe colective superioare celorlalte echipe, au prezentat un lot omogen și au avut în final satisfacția de a-și vedea încununate multele ore de antrenament pe care le-a condus cu pricepere prof. Valentin Dăscălescu. Ei au fost urmați în clasament tot de o formație din Tg. Mureș, cea antrenată de prof. Ernest Torday. Lic. nr. 2 din Tg. Mureș a confirmat, prin prezența sa marcantă în finală și mai ales în meciul cu campionii, seriozitatea și competența conducerii tehnice. În orice caz, finalistele din Tg. Mureș au contribuit, alături de promovatele în divizia A, la formarea convingerii că baschetul se reafirmă la Tg. Mureș.

Mihai NEDEF

C.P.M.B. — T.R.C.C.B.

GRUPUL ȘCOLAR Nr. 2 BUCUREȘTI

Șos. Chitilei 128, sector 8

PRIMEȘTE ÎNSCRIERI pentru examenul de admitere din sesiunea iulie 1969, la URMĂTOARELE MESERII:

— INSTALAȚII ÎNCĂLZIRI CENTRALE
— INSTALAȚII SANITARE
— INSTALAȚII ELECTRICE
— SCULIERI MATRIȚERI
— LĂCĂTUȘI MECANICI PENTRU INDUSTRIA CONSTRUCȚIILOR DE MAȘINI
— STRUNGARI
— PROTEJATORI METALE (nichelaj — cromaj)
— TÎMPLARI MANUALI UNIVERSALI
— TÎMPLARI MOBILĂ, ARTICOLE TEHNICE

Se primesc candidați (pînă la 18 ani) din toată țara, iar fete numai pentru meseriile de tîmplari și strungari.

Înscrierile se fac numai pînă la data de 30 iunie 1969. Examenul începe pe data de 1 iulie 1969, ora 8.

Pentru lămuriri suplimentare vă veți adresa Secretariatului școlii, telefon 18.30.05.

INFORMAȚII TURISTICE

Agenția O.N.T. București oferă bucureștenilor în **sezonul de vară** un bogat și variat **program de excursii** cu o durată de 3 la 12 zile.

Cu autocarele se vor vizita zonele turistice din **Nordul Moldovei, Transilvania și Maramureș, Nordul Olteniei.**

Pentru amatorii de drumeții se vor organiza **excursii în masivii Bucegi, Făgăraș, Ceahlău și Retezat.**

La **cabanele Munțele Mic, Gura Diham, Muntele Roșu și Ilgani** din Delta Dunării se pun la dispoziție locuri de cazare și masă în condiții **convenabile.**

În **Delta Dunării** se organizează excursii cu o durată de 5 zile.

Informații și înscrieri la filialele O.N.T. din B-dul Republicii 68 și Calea Victoriei 100.

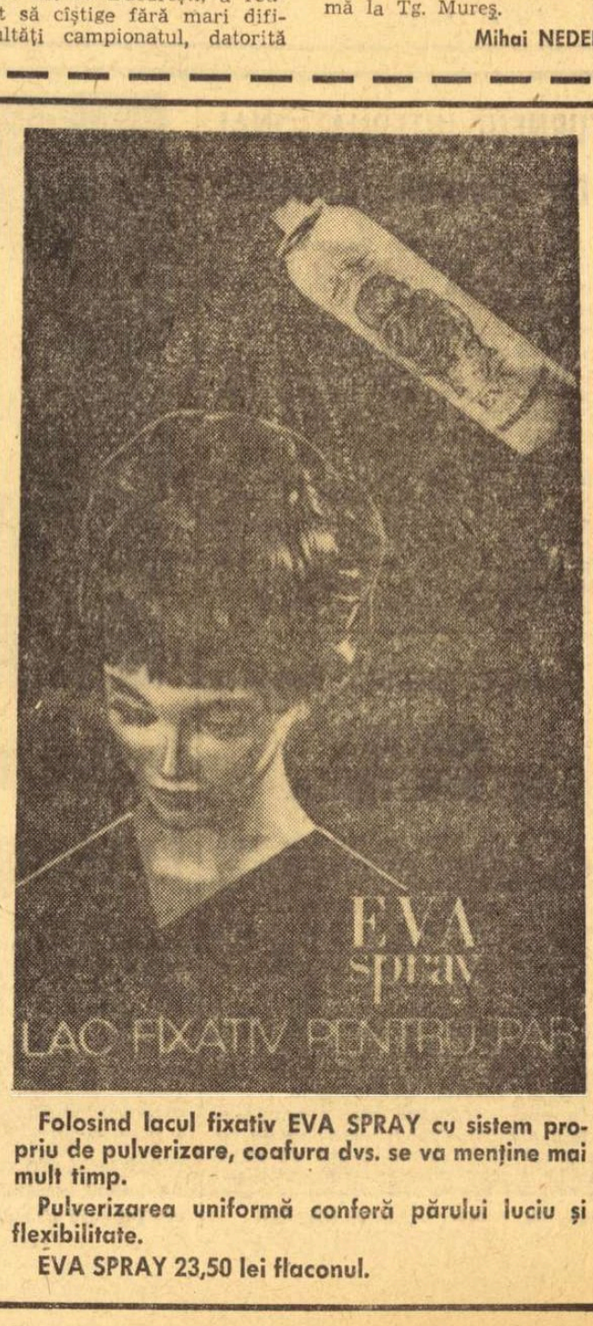

Folosind lacul fixativ EVA SPRAY cu sistem propriu de pulverizare, coafura dvs. se va menține mai mult timp.

Pulverizarea uniformă conferă părului luciu și flexibilitate.

EVA SPRAY 23,50 lei flaconul.

TRIMIȘII NOȘTRI LA BALCANIADA DE TINERET TRANSMIT:

Bulgaria – Turcia 1-1 (0-1)

SIBIU, 25 (prin telefon). — Deși la al treilea joc în interval de numai patru zile, fotbaliștii turci au început jocul în trombă, reușind să deschidă scorul în minutul 10. Aflat pe post de extremă stîngă, Metin a centrat în mijlocul careului advers și ENDER a trimis „dintr-o bucată", cu latul, în palanjenul din stînga porții apărată de Panitza : 1—0 pentru Turcia.

Ca și în partida cu echipa Greciei, purtătorii tricourilor roșii se remarcă prin claritatea și finețea acțiunilor, dar Ender și Metin conduc exagerat de mult balonul cu care fac adevărate jonglerii. Spre pildă, în min. 20, Ender — cu mingea la picior — simulează, spre deliciul galeriei, legarea șiretului la bocanc și în clipa în care îl atacă fundașul bulgar Gerov, îl fentează în maniera în care toreadorii evită taurii... Fotbaliștii turci dețin inițiativa și în min. 30 Mesut ratează cu poarta goală. Fotbalul, însă, se răzbună și, din învingători probabili, jucătorii turci sînt egalați cu două minute înainte de fluierul final, cînd IORDANOV speculează greșelile în lanț ale apărătorilor barei și 1—1...

D. VIȘAN

CLASAMENT

1. România	3	3	0	0	6—3	6
2. Grecia	2	2	0	0	4—2	4
3. Bulgaria	2	0	1	1	2—3	1
4. Turcia	3	0	1	2	4—6	1
5. Albania	2	0	0	2	1—3	0

fotbal

România — Albania 2-1 (0-0)

SIBIU, 25 (prin telefon). — Victorie la limită, realizată după un joc de luptă epuizantă. Echipa României, în care au fost introduși cîțiva jucători noi din cauza accidentărilor în partidele anterioare, a avut perioade îndelungi de dominare, însă din nou finalizarea a lăsat de dorit. Chiar din primul minut, jucătorii albanezi au arătat că vor lupta cu multă dîrzenie pentru realizarea unui scor favorabil. Avînd lovitura de începere, ei au inițiat un atac și Zhega a șutat puternic de la distanță, însă Oprea a respins balonul. După patru minute, același Oprea a reușit în extremis să prelungească mingea în corner, la o „bombă" a lui Ceco care se îndrepta spre păianjen. Jucătorii români se pun pe picioare și în min. 9 Dumitrescu încearcă vigilența portarului albanez Dinella. În continuare, fotbaliștii noștri au inițiativa, construiesc acțiuni ofensive, dar sînt vădit incomodați de sistemul defensiv al echipei Albaniei. Jucătorii albanezi joacă cu libero (Dhalesi) și în partea lor de teren fac marcaj om la om. Minutele se scurg fără ca vreunul din atacuri să fie finalizat. În min. 35, Domide ajunge pe partea stîngă, de unde centrează ideal în careu, la Broșovschi ; mijlocașul echipei României trimite însă, de la 10 m, mingea peste poartă, ratînd o favorabilă ocazie de a deschide scorul.

În repriza a doua, tricolorii atacă, produc panică în careul advers și... atît. Spre surprinderea generală, jucătorii albanezi inițiază un contraatac în min. 57 și deschid scorul. Înaintașul Bizi pătrunde în partea de teren a echipei române, Deselnicu se retrage, ezitînd să-l atace, și înaintașul albanez șutează puternic de la 25 m, trimițînd balonul în plasă. 1—0 pentru Albania. Apoi, jucătorii albanezi se retrag în apărare, pentru a menține rezultatul. Domide, Dumitrescu și Petreanu acționează mai clar și apărătorii adverși sînt nevoiți să acorde cîteva cornere. La o astfel de lovitură, executată de Petreanu, în min. 77, Dumitrescu a egalat situația pe tabela de marcaj. Ultimele 10 minute se joacă pe... întuneric. În min. 85, Petreanu centrează în careu, Vlad sare peste un buchet de jucători și înscrie cu capul golul victoriei : 2—1 pentru România. Cu două minute înainte de fluierul final, Bizi este eliminat pentru proteste repetate la deciziile arbitrului, după ce fusese avertizat.

A arbitrat foarte bine Papavasiliu (Grecia), ajutat bine la linie de Ciukov (Bulgaria) și Bașar (Turcia).

Iată „11"-le român care a învins echipa Albaniei : Oprea — N. Ionescu, Deselnicu, Stoicescu, Popovici, Vlad, Broșovschi, Florescu (min. 60 Petreanu), Lupulescu, Domide, Dumitrescu.

P. VINTILA

DIVIZIA CELOR 128 DE ECHIPE
ORA BILANȚULUI

În urma noii împărțiri teritorial-administrative a țării, Federația română de fotbal a purces la mărirea numărului de echipe ce aveau să ia parte la ediția 1968—1969 a diviziei naționale C. Și astfel, la startul competiției s-au aliniat nu mai puțin de 128 de formații, împărțite, după criterii geografice, în opt serii a cîte 16 echipe. În mai toate colțurile țării, măsura a fost salutată cu entuziasm, cu bucurie și speranțe. Orașe mai mici, și chiar comune, cu formații fruntașe în fostele campionate regionale s-au văzut reprezentate în cea de-a treia competiție fotbalistică a țării. Deci, fotbalul, la nivel de performanță — cel puțin acesta a fost mobilul ființării diviziei C — s-a văzut răspîndit și popularizat în toate județele. Din acest punct de vedere — un fapt pozitiv.

CORTINA A CĂZUT. CE CONCLUZII SE DESPRIND?

În umbra unei lupte acerbe pentru titlul de campioană și evitarea retrogradării (divizia A) și a unei întreceri interesante (divizia B), cele 64 de partide ale fiecărei etape din divizia C au atras, totuși, atenția a zeci și zeci de mii de spectatori. Pentru că Metalul Plopeni sau Chimia Făgăraș, Minerul Anina sau Olimpia Satu Mare au însemnat, pentru mulți, poate mai mult decît Rapid, Steaua sau Farul. În inimile a mii de iubitori ai fotbalului, jocurile de divizia C au creat emoții, au generat pasiuni demne de „tifosi" reputați, au produs bătăi de cap la fel de mari ca cele ale piteștenilor, ducînd, din păcate, la manifestări ce au depășit cu mult limitele fair-play-ului. „Acesta-i fotbalul", vor spune unii. Dar vom vedea dacă au sau nu dreptate, fiindcă din acest punct de vedere, divizia C este o lideră incontestabilă, cu „performanțe" de loc dorite.

★

Mai întîi, să remarcăm faptul că pentru multe formații, divizia C a însemnat un bun prilej de afirmare, că acolo unde s-a muncit cu sîrg, unde s-a înțeles pe deplin menirea acestei competiții cu o atît de largă participare, unde s-a lucrat în perspectivă și s-a apelat la tineri plini de ambiții și dornici de afirmare, rezultatele n-au întîrziat să apară. Multe meciuri s-au bucurat de aprecieri frumoase, formații poate necunoscute au fost evidențiate. Unele dintre ele au probat și în „Cupa României" potențele de care dispun (în primul rînd **Minerul Anina**, intrată în optimi).

Elogiile se cuvin mai întîi liderilor : **Știința Bacău, I.M.U. Medgidia, Metalul Tîrgoviște, Metalul Plopeni, Minerul Anina, Chimia Făgăraș, Olimpia Satu Mare, Știința Petroșani.** Cu excepția studenților din Valea Jiului și a celor din Bacău, restul fruntașelor au terminat întrecerea cu peste 3 puncte avans față de „secunzi". Deci, succesul lor e de necontestat. Dar, au fost și alți parteneri de întrecere deosebit de activi. Lupta sportivă dintre Știința Bacău și Foresta Fălticeni, duelurile Metalul Plopeni — Unirea Focșani, Olimpia S. Mare — Victoria Carei sau cei dintre minerii din Anina și cei din Lupeni au dat frumusețe acestei competiții, certificîndu-i existența și, mai ales, necesitatea. Apoi, o constatare ce vine să confirme o regulă de mult verificată este aceea că formațiile fruntașe sînt și printre cele cu mediile de virstă destul de mici (Știința Bacău — 22 de ani, Metalul Tîrgoviște — 21, Olimpia S. Mare doar cu 4 jucători peste 24 de ani), **echipe unde juniorii n-au îmbătrînit pe banca rezervelor, unde preocupările pentru un fotbal mai aproape de cerințele actuale au fost mai evidente. La 15—20 de formații de divizia C s-au creat nuclee de jucători mai omogene, munca în perspectivă a fost satisfăcătoare, valoarea „11"-lui de bază crescînd, astfel, de la o etapă la alta.**

AH, LUPTA PENTRU PUNCTE !

Dar, din constatările forurilor în drept (comisia de competiții, colegiul de arbitri și observatorii federali), ca și din cele văzute de noi, se poate afirma că în mare măsură jocurile din divizia C au purtat amprenta luptei pentru cele două puncte, pentru un loc mai bun „sub soare" (adică în clasament), manifestîndu-se mai puțină preocupare pentru calitatea jocului. De aici, goana după jucători gata formați, cu care să se cîștige imediat, crearea unor condiții optime de refugiu a celor ce nu mai corespundeau în diviziile A și B, neglijarea juniorilor, ignorarea muncii la antrenamente, a perspectivei. În divizia C întîlnim nume de fotbaliști ce au figurat cu mulți ani în urmă în formații de divizia A sau B : V. Dărăban, Z. David, Hulea, Valcan, Trif, Public, Balint. Au alergat după ei antrenori plictisiți de a lucra cu juniorii și copiii, care consideră că e mai bine (noi spunem mai comod) să aibă în formații fotbaliști care să știe să execute un șut din volé decît alții pe care trebuie să-i învețe. Dar acești antrenori au uitat că au trecut anii și că vîrsta își spune cuvîntul. Acest du-te-vino poate fi concretizat de cîteva cifre : Peniciliina Iași, S.U.T. Galați, Fl. roșie Tecuci și Rulmentul Birlad au folosit în recentul campionat cîte 31 de jucători, Aurora Urziceni și Minerul C. Lung : 33, iar Sirena Buc. : 36 ! Ce perspectivă, ce omogenizare și ce joc se puteau realiza în aceste condiții ? În loc de răspuns, o precizare : nici una dintre aceste echipe nu s-a clasat mai sus de locul 10.

A PLOUAT CU SANCȚIUNI

Aprecierile bune, frumoasele rezultate ale celor mai vrednici, pălesc, din păcate, în fața unor cifre ce nu pot fi ocolite. În această întrecere de largă participare (pe care federația a inițiat-o IN SCOPUL PROPAGĂRII FOTBALULUI IN TOT MAI MULTE LOCURI, PENTRU FORMAREA ȘI AFIRMAREA TINERELOR TALENTE, A REZERVEI DE CADRE PENTRU DIVIZIILE A și B), formații, jucători și, din păcate, antrenori și conducători de secții au căutat să învingă prin mijloace nepermise, să acopere golurile din pregătire slabul nivel tehnico-tactic, prin duritățî și injurii la adresa partenerilor și arbitrilor. Așa se face că, comisia de disciplină a suspendat — pentru loviri, injurii, proteste la decizia arbitrilor și chiar acte huliganice — 338 de jucători care au primit în total 679 de etape. 71 de fotbaliști au fost suspendați pe o etapă, 136 — două etape, 66 — trei etape, 30 — patru etape, 8 — cinci etape, 9 — șase etape, 6 — zece etape. 7 echipe au primit avertismente pentru indisciplină și slabă organizare, 11 — un ultim avertisment, 5 formații au avut terenul suspendat pe o etapă, 9 pe două etape, 2 pe trei etape, una, patru etape, iar alta șase etape. Numele echipelor în cauză, dacă le veți căuta în clasamente, le veți găsi la... subsol : Cimentul Bicaz (locul 15), C.I.L. Rm. Vîlcea (16), Șoimii Timișoara (16), Bihoreana Marghita (12), Minerul C. Lung (15), Aurora Urziceni (16). În schimb, în raportul comisiei de competiții și disciplină fruntașele figurează ca exemple în organizare și comportare : Știința Bacău, Victoria Carei, Chimia Făgăraș, Metalul Tîrgoviște, ultima fiind formația care se mîndrește că a crescut pe Dinu (Dinamo Buc.), pe N. Ionescu (Petrolul), pe Bărbulescu din lotul U.E.F.A. 1968.

Multe echipe au mers pe principiul : „oricum, puncte să iasă", și astfel în divizia C s-au bătut toate recordurile în materie de contestații. Au fost depuse 118, dar admise doar 9, fiindcă restul erau fără temeiuri. Și lanțul slăbiciunilor — rod al slabei munci de educație, al ignorării disciplinei sportive — a continuat : Topitorul B. Mare, Ancora Galați și Carpați Brașov, de pildă, și-au permis să schimbe ora de joc fără avizul federației și înștiințarea adversarului ; Unirea Negrești a fost scoasă din competiție pentru trei neprezentări ; C.I.L. Rm. Vîlcea s-a retras cu trei etape înainte de final.

Participarea a 128 de formații la această divizie a arătat că unele asociații nu au posibilitatea să prezinte echipe cu un minimum de pregătire. Se naște, deci, următoarea întrebare...

...TREBUIE MENȚINUTĂ FORMULA 8 × 16 ?

Am stat de vorbă cu conducători de cluburi și asociații, cu arbitri din diferite județe, am primit la redacție nenumărate scrisori. Cum au caracterizat toți aceștia divizia C în formula actuală ? Iată : în ansamblu, valoare mediocră ; multe echipe slabe, nepregătite, fără antrenori ; lupță oarbă pentru puncte în majoritatea meciurilor ; o treime din echipe au o bază materială slabă. Ce spune informarea comisiei de competiții ? „Promovarea tinerilor nu se face la nivelul așteptat ; din 1189 de transferări la divizia C, 561 au venit din categorii superioare ; 18 formații nu au terenuri nici pentru antrenament, iar altele posedă spații de joc improprii ; fonduri insuficiente (n.n. se fac încasări minime cu care nu se pot acoperi nici baremurile de arbitraj), deplasări cu mijloace improprii, în ziua meciului ; la multe formații — ținuta pe teren este deplorabilă". Iată lucruri asupra cărora trebuie să se reflecteze cu toată seriozitatea. Și încă ceva. Pentru o calitate superioară în divizia C era nevoie, în primul rînd, de sprijinul organelor sportive, al metodiștilor. Aceștia, însă, mai ales în orașele cu echipe de divizia A sau B, au considerat divizia C ca o competiție ce aparține doar federației și, ca atare, sprijinul lor, în multe cazuri, a lipsit cu desăvîrșire. O analiză temeinică la nivelul fiecărui județ cu formații de divizia C (la care să participe antrenorii și președinții secțiilor de fotbal respective, arbitrii) este imperios necesară. Trebuie să se știe precis pe ce se poate conta pentru viitorul sezon, care sînt posibilitățile pentru ca divizia C să devină, într-adevăr, un mijloc eficient de propagare a fotbalului (și nu a anti-fotbalului, cu tot arsenalul lui), de depistare a elementelor talentate, de promovare a juniorilor.

Existența diviziei C trebuie să însemne în permanență — și la acest eșalon — un izvor de cadre pentru fotbalul nostru de performanță.

Constantin ALEXE

ÎMBUNĂTĂȚIREA ACTIVITĂȚII FOTBALISTICE

(Urmare din pag. 1)

echipe. Competiția se va desfășura sistem tur-retur, toamna și primăvara, cîștigătorii seriilor participînd apoi la faza finală ce se va disputa sistem eliminatoriu. În divizia națională vor activa echipele de juniori ale secțiilor divizionare A, B, C, precum și un număr de școli sportive, licee de fotbal și școli profesionale, precum și unele licee de cultură generală.

Pentru juniorii asociațiilor cu echipe în campionatele județene se vor organiza, în continuare, competiții pe plan local.

În ceea ce privește campionatul școlilor generale, organizat de către Consiliul Național al Organizației Pionierilor, în colaborare cu comisiile locale de fotbal, se va asigura o dinamizare a lui prin desfășurarea fazelor zonale și a finalei pe țară.

Campionatul școlilor profesionale va fi organizat și în viitor după sistemul actual, care s-a dovedit pe deplin eficient, în vreme ce elevii liceelor de cultură generală și de specialitate vor fi cuprinși într-un campionat separat (vor avea, totuși, drept de participare și elevii juniori legitimați la cluburi), ale cărui jocuri se vor disputa bilunar, în cursul săptămînii.

Preconizînd aceste măsuri destinate a îmbunătăți sistemul competițional, federația manifestă totodată preocupări în direcția dezvoltării și diversificării unităților în care se formează tinerii fotbaliști. Pe baza hotărîrii Biroului federal, în ultimele luni au fost înființate 16 noi centre de copii și juniori, astfel că numărul total al acestora s-a ridicat la 38, înglobînd 3600 de tineri jucători, de instruirea cărora se ocupă 77 antrenori cu normă întreagă și 37 instructori. Avînd în vedere eficiența acestor nuclee de bază ale pregătirii tineretului nostru pentru fotbal, federația intenționează extinderea rețelei existente, astfel ca în anul 1970 în asemenea centre să fie cuprinși aproximativ 5 000 de copii și juniori. Totodată, se preconizează unele măsuri energice în vederea perfecționării activității acestor unități, a asigurării unor condiții mai bune procesului de pregătire. Astfel, se prevede obligativitatea ca asociațiile și cluburile să asigure, în termen de un an, pentru folosința exclusivă a centrelor de copii și juniori, minimum două terenuri, dintre care unul omologat oficial, și să contribuie la finanțarea acestor centre cu o sumă cel puțin egală cu jumătate din subvenția acordată de federație. Pe de altă parte, ținîndu-se seama de fluctuația prea mare a cadrelor tehnice, s-a hotărît ca orice mișcare a antrenorilor și instructorilor de la centrele de copii și juniori să nu poată fi efectuată fără avizul federației.

Constatîndu-se că școlile sportive au dat rezultate excelente în unele ramuri de sport și că ele pot aduce aceeași contribuție valoroasă și în domeniul fotbalului, federația și Ministerul Învățămîntului au ajuns la concluzia, în urma unei recente analize, că există condiții pentru extinderea numărului secțiilor de fotbal de pe lîngă aceste școli de la 17 la 30, cu un efectiv de 3 000 elevi.

Tot în urma înțelegerii intervenite între cele două foruri, vor lua ființă, pentru început, două licee cu program de educație fizică profilate pe fotbal. Ele vor constitui forme superioare de pregătire a tinerilor fotbaliști, în care se vor putea îmbina armonios activitatea școlară cu procesul de instruire sportivă.

În ceea ce privește problema cadrelor tehnice, în afara măsurilor mai ample aflate în pregătire pentru școlarizarea antrenorilor, se preconizează instituirea unor cursuri bianuale de specializare pentru toți tehnicienii care lucrează la centrele de copii și juniori, la școlile sportive și în alte unități destinate tinerilor fotbaliști.

Salutînd toate aceste măsuri preconizate de federație, ne exprimăm totodată convingerea că se vor depune eforturile necesare pentru transpunerea lor în viață, astfel ca lărgirea bazei de masă a fotbalului nostru să devină o realitate.

FENERBAHCE ÎN ROMÂNIA

A fost perfectat turneul echipei de fotbal FENERBAHCE din Istanbul. Formația turcă va susține la noi două jocuri în luna august, unul la București cu Dinamo și altul la Constanța cu Farul.

CUPMANII AU PLECAT IERI ÎN VACANȚĂ

După ce și-au făcut, ieri dimineața, la terenul Ghencea, o ultimă poză „în corpore", pentru album, fotbaliștii de la Steaua, cîștigătorii „Cupei României", au pornit ieri pe drumurile vacanței. Marea majoritate a cupmanilor au luat calea litoralului.

PRELUDIUL TRANSFERĂRILOR

În afara cunoscutului internațional DELEANU, care a optat pentru Dinamo București, unde — se pare — va face pereche de fundași cu PAL (Petrolul), un alt fotbalist de la Politehnica Iași și-a încheiat cu succes studiile : ȘTEFĂNESCU. După cît sîntem informați, el va opta pentru campionatul următor în favoarea echipei din orașul său natal : F. C. ARGEȘ.

Redevenit bucureștean (pentru o scurtă vacanță) volubilul antrenor VALENTIN STĂNESCU, ne-a destăinuit că în pofida numeroaselor invitații — va rămîne pe meleagurile brașovene. Cît privește echipa, se pare că în ediția viitoare a campionatului, Steagul roșu va beneficia de aportul unor tineri jucători ca *Naom* (Metalul București), *Humelnicu* (Tractorul Brașov) și alții.

Blondul mijlocaș feroviar, C. JAMAISCHI se află, după promovarea cu succes a tînărului Dumitru, de multă vreme în postura de rezervă. El ne-a informat, recent, că în această perioadă de inactivitate competițională și-a încheiat cu succes liceul. În momentul de față, JAMAISCHI speră să găsească înțelegere la conducerea clubului RAPID în acordarea dezlegării. Unde va activa în sezonul viitor ? Poate la Politehnica Iași...

AZI SE TRAG LA SORȚI JOCURILE BARAJULUI PENTRU DIVIZIA B

După cum am fost informați de secretarul general al F.R.F. FLOREA TĂNĂSESCU, astăzi se vor trage la sorți, la sediul federației, jocurile de baraj pentru calificarea în divizia B.

LOTO • PRONOSPORT

29 IUNIE : CONCURS EXCEPȚIONAL PRONOEXPRES

Ultimul concurs excepțional Pronoexpres, cel din 8 iunie a c. a cunoscut un deosebit succes.

Astfel, au fost atribuite 20 de autoturisme, dintre care 10 cîștigate direct și alte 10 prin tragere la sorți precum și numeroase premii în bani.

Tot prin tragere la sorți au mai fost atribuite și 75 de excursii în stațiunea climaterică Soci.

La 29 iunie, Loto-Pronosport organizează un nou concurs excepțional Pronoexpres cu atribuire de autoturisme în număr NELIMITAT : DACIA 1100, MOSKVICI 408 cu 4 faruri și radio, ȘKODA 1000 M. B. și TRABANT 601.

În plus, prin tragere la sorți, vor mai fi acordate alte 10 autoturisme.

Participarea se face pe 4 feluri de bilete : seria A de 3 lei, seria B de 9 lei, seria M de 18 lei și seria N de 30 lei.

Pentru atribuirea tuturor acestor premii se vor efectua 10 extrageri de cîte 10 numere din 45 fiecare. În total se vor extrage 100 de numere.

Numai trei zile au mai rămas la dispoziție pentru procurarea biletelor.

● Tragerea Loto de mîine va avea loc la București în sala Clubului Finanțe Bănci din strada Doamnei nr. 2 cu începere de la ora 19. Ea va fi radiodifuzată.

Nu uitați ! Astăzi este ULTIMA ZI pentru procurarea biletelor.

PRONOEXPRES — numerele extrase la concursul nr. 26 din 25 iunie 1969 EXTRAGEREA I : 19 1 5 17 13 30. FOND DE PREMII : 342.994 lei ; EXTRAGEREA a II-a : 9 23 25 36 18 22 7. FOND DE PREMII : 280.980 lei.

LOTO — premiile întregi și sferturi de la tragerea din 20 iunie 1969 : EXTRAGEREA I : Categoria I : 1 variantă sfert a 60.202 lei ; categoria a II-a : 4 variante întregi a 20.067 lei și 2 variante sfert a 5.016 lei ; categoria a III-a : 79 a 1.238 lei și 73 a 309 lei ; categoria a IV-a : 218 a 549 lei și 223 a 137 lei ; categoria a V-a : 551 a 277 lei și 404 a 69 lei. EXTRAGEREA a II-a : Categoria A : 1 variantă sfert ; categoria B : 1 variantă sfert : categoria C : 1 variantă întreagă a 27.899 lei și 8 variante sfert a 6.974 lei ; categoria D : 442 a 100 lei și 1337 a 25 lei.

In „Super-cupa intercontinentală" la fotbal

INTERNAZIONALE — F.C. SANTOS 0-1

Peste 50 000 de spectatori au urmărit în nocturnă la Milano meciul dintre Internazionale Milano și F. C. Santos contînd pentru „super-cupa intercontinentală" (competiție rezervată echipelor care în trecut au cucerit cupa intercontinentală). Fotbaliștii brazilieni au obținut victoria cu scorul de 1—0 (0—0). Unicul punct a fost marcat în minutul 57 de Toninho. Acesta a reluat precis de la cîțiva metri balonul respins cu pumnii de portarul Gordon, care intervenise la o „bombă" expediată de Pele.

Internazionale a prezentat echipa completă în frunte cu Mazzola, Guarneri, Corso, Domenghini, Burgnich, în timp ce Santos a avut în formație pe Pele, Edu, Carlos Alberto, Rildo, Diaz, portarul Claudio etc. Returul va avea loc la 10 septembrie.

sportul în lume

CEL MAI LUNG MECI DIN ISTORIA WIMBLEDONULUI

LONDRA, 25 (prin telefon). Astăzi, în proba de dublu bărbați, cuplul Țiriac — Năstase nu a luat startul, rezervîndu-se pentru întrecerile de simplu, unde, în turul II (joi după-amiază), vor evolua în continuare. Năstase va juca cu francezul Pierre Barthes (azi învingător asupra lui Gene Scott cu 18—16, 6—4, 6—4), iar Țiriac va fi opus învingătorului dintre Cox și Orantes.

Senzația din turul I au furnizat-o americanii Gonzales și Pasarell, a căror partidă a durat nu mai puțin de 5 ore și 20 de minute (record de durată la Wimbledon). A învins Gonzales (41 de ani !) cu 22—24, 1—6, 16—14, 6—3, 11—9 ! Alte rezultate din turul II : Kalogheropoulos — Korotkov 2—6, 6—4, 6—3, 3—6, 6—3, Laver — Lall 3—6, 4—6, 6—3, 6—0, 6—0, Ashe — Ryun 3—6, 4—6, 6—3, 6—2, 6—2, Newcombe — Fairlie 7—5, 6—4, 6—4, Roche — Segal 6—1, 6—2, 6—0, Graebner — Brown 6—2 (la 3—0 în setul doi, Brown a abandonat).

Herb AUDREY

Turoczi — record maghiar

În cadrul unui concurs de natație, desfășurat la Budapesta, Turoczi (Ungaria) a stabilit un nou record feminin al țării sale în proba de 400 m mixt cu timpul de 5:31,1.

CICLISM PE ALTE MERIDIANE

NOUL CAMPION AL ELVEȚIEI LA FOND este Bernard Vifian. El a dominat cursa contracronometrului (48 km) și a terminat victorios și în etapa cu plecarea în bloc, disputată între Canton și Lucerna (132 km). Vifian a totalizat timpul de 4 h 29:55.

PIET GROEMSER DIN STUTTGART este noul campion de fond al R. F. a Germaniei. El a parcurs 220 km în 5 h 06:10, învingînd la sprint pe Peffgen și Streng. Marele favorit Wolfshohl a sosit pe locul 9, iar Altig a abandonat.

UNDE VOR JUCA RUGBYȘTII ROMÂNI ?

PARIS, 25 (Agerpres). — După cum s-a mai anunțat, viitorul meci de rugby dintre echipele Franței și României va avea loc la 14 decembrie. Federația franceză nu a stabilit încă orașul care va găzdui acest joc. Pentru organizarea întîlnirii candidează orașele Tarbes, Toulon și Poitiers.

J. STEWART — LIDER în campionatul mondial de automobilism

AMSTERDAM 25. — După desfășurarea competiției automobilistice „Marele Premiu de la Zandvoort", în clasamentul general al campionatului mondial conduce Jackie Stewart (Scoția) cu 27 puncte, urmat de Graham Hill (Anglia) — 15 puncte și Jo Siffert (Elveția) cu 13 puncte. Denis Hulme (Anglia) se află pe locul 4 cu 11 puncte, iar Jack Brabham (Anglia) pe locul 12 cu 1 punct.

HODOȘAN A FĂCUT UN MECI EXCELENT în compania lui Frolov, la Viena

La cîteva ore după sosirea în Capitală, antrenorul de box Ion Stoianovici, care a participat împreună cu elevul său Ion Hodoșan și cu alți sportivi români la sărbătorirea ziarului vienez „Volksstimme", ne-a făcut o vizită la redacție. Am putut afla, cu acest prilej, că Ion Hodoșan a susținut două meciuri la Viena. Primul, împotriva lui Bakony (Ungaria), pe care l-a cîștigat prin abandon, iar al doilea cu campionul european de la București, Frolov (U.R.S.S.). În legătură cu cea de a doua partidă, se cuvine să subliniem comportarea excelentă a boxerului nostru, care și-a surclasat pur și simplu valorosul adversar, în repriza a 2-a și a 3-a. Frolov a fost la un pas de k.o. în repriza secundă, cînd a recepționat un croșeu de dreapta în bărbie și a fost expediat la podea. În ultimele 3 minute de luptă, campionul Europei a fost pus de trei ori în situații grele, de tirul necruțător al lui Hodoșan. Decizia, care l-a nedreptățit pe boxerul român, a fost dezaprobată minute în șir de cei peste 20.000 de spectatori prezenți în Prater.

La acest meci a asistat și fostul campion olimpic Enekes. După întîlnire el a declarat : *„Pot spune că a fost un meci de o excepțională valoare : spectaculos, combativ, la un ridicat nivel tehnic. Un asemenea box frumos n-am mai văzut de foarte mulți ani".*

CALEIDOSCOP • CALEIDOSCOP • CALEIDOSCOP

Baschet (acvatic) de circumstanță (după SPORTOWIEC — Polonia).

UN ACROBAT ÎI ANTRENEAZĂ PE SCHIORI

În eforturile întreprinse pentru a îmbunătăți pregătirea schiorilor americani, federația de schi a S.U.A. a apelat la serviciile lui Del Graham... dansator pe sîrmă și acrobat la Circul „Barnum and Bailey" ! Del Graham a și început cu cei 19 schiori selecționați în reprezentativa S.U.A. antrenamentele, care au loc la Mammoth Mountain, în California. Țelul lui principal este de a-i ajuta pe schiori să capete un echilibru perfect și mai multă ușurință în mișcări. Programul zilnic de antrenamente ai schiorilor americani, care se pregătesc pentru campionatele mondiale de schi alpin din 1970, prevede alergări, curse cicliste, gimnastică, sărituri de la trambulină, halter etc.

UN ANTRENOR SOLICITAT

Despre antrenorul brazilian de fotbal Elba du Paolo Lima, cunoscut și sub porecla de „Tim", se poate afirma că are „cota actiunilor" foarte ridicată. Clubul său, San Lorenzo, care a participat la campionatul național al Argentinei (divizia I), a cucerit recent titlul de campioană fără să fi cunoscut înfrîngerea. În urmă cu cîțiva ani, „Tim" a înregistrat un succes similar cu clubul brazilian Bangu. Acum s-a anunțat că F. C. Santos, clubul în care joacă Pelé, i-a propus lui Paolo Lima un angajament la expirarea contractului său cu San Lorenzo.

180 KM PE ORA

Cînd japonezul Hasegawa lovește mingea de tenis de masă, el îi imprimă o viteză de 180 km pe oră. Aceasta este concluzia la care a ajuns prof. dr. Hofman din Braunschweig care a făcut, cu prilejul campionatelor mondiale de la München, o serie de cercetări asupra forței și vitezei imprimate mingii de celuloid de diferiți jucători.

„MIC SUVENIR" OLIMPIC

În fostul sat olimpic din capitala Mexicului s-a petrecut un fapt ciudat — a dispărut fără urme o sculptură monumentală, intitulată „Maternitate", în greutate de 800 kg. Poliția nu are nici cea mai mică idee despre autorii furtului. Cu toate acestea, unul din paznici a declarat că, într-una din nopțile premergătoare dispariției sculpturii, a auzit, parcă, zgomotul unui... elicopter, care zbura la mică înălțime.

VINERI ÎNCEPE „TROFEUL TASMAJDAN" LA HANDBAL

Tradiționalul turneu internațional de handbal masculin dotat cu „Trofeul Tasmajdan" se va desfășura în acest an în localitatea Zavidovici de lîngă Zagreb. La întreceri vor lua parte echipele naționale ale Iugoslaviei, Japoniei, Ungariei, U.R.S.S., României (o selecționată din care lipsesc cîțiva titulari) și o formație a orașului gazdă. Iată programul primelor trei reuniuni : **VINERI :** U.R.S.S.—Japonia, Ungaria—România și Iugoslavia — Zavidovici ; **SÎMBĂTĂ :** România — Zavidovici, Ungaria—U.R.S.S. și Japonia — Iugoslavia ; **DUMINICĂ :** Zavidovici—Japonia, U.R.S.S. — România și Iugoslavia — Ungaria.

Coloana pitorească a mașinilor, purtînd bicicletele de rezervă în... relaxare.

sportul în turul României 69

ASTĂZI ȘI MÎINE ÎN TURUL ROMÂNIEI

JOI, ETAPA a IX-a, ARAD — HUNEDOARA, 165 km. **Start festiv:** centrul orașului **Arad** — ora 12,30. **Start tehnic:** borna km 537 — ora 12,50. **Puncte de sprint:** Ilia și Deva. **Bufet:** Ilteu. Caravana va trece prin **Păuliș** (km 15) — ora 13,12, **Săvîrșin** (km 79) — ora 14,50, **Ilteu** (km 90) — ora 15,05, **Ilia** (km 122) — ora 15,55, **Deva** (km 147) — ora 16,20. **Sosirea la Hunedoara** — pe stadionul Metalul, în jurul orei 17,00.

VINERI, ETAPA a X-a, DEVA — SIBIU, 118 km. **Start festiv:** centrul orașului **Deva** — ora 14,00. **Start tehnic:** centrul orașului — ora 14,10. **Punct de sprint:** Sebeș. **Puncte de cățărare:** Apold și Cristian. Caravana va trece prin **Simeria** (km 10) — ora 14,25, **Orăștie** (km 25) — ora 14,47, **Sebeș** (km 63) — ora 15,45, **Apold** (km 91) — ora 16,28, **Cristian (km 102)** — ora 16,45. **Sosirea la Sibiu** — pe stadionul Metalul, în jurul orei 17,00.

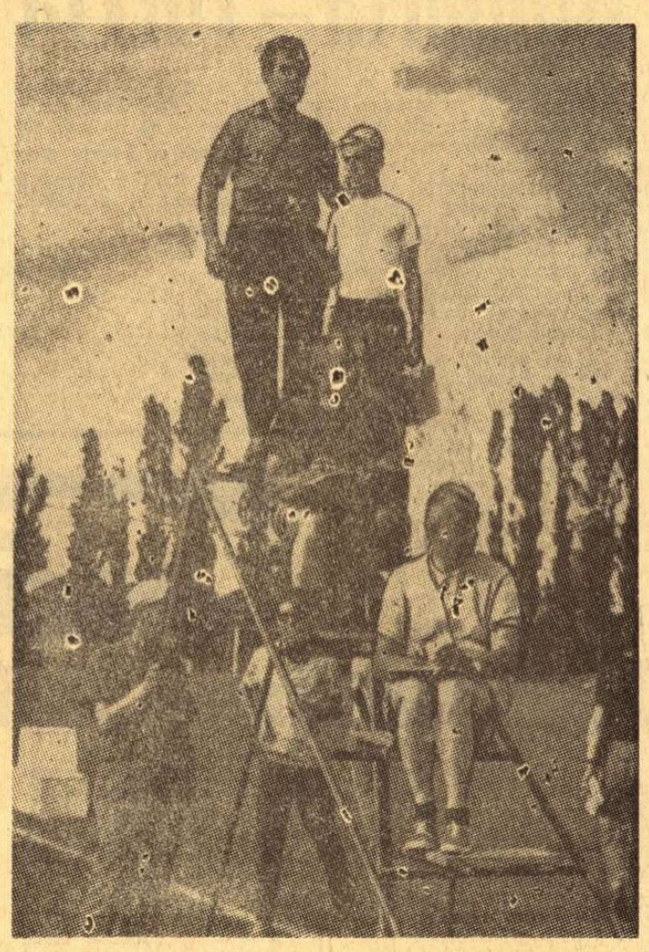

Piramida arbitrilor (în „pisc" Octavian Anza) pîndind sosirea...

Întrecut la contratimp de către trei adversari direcți, Wanzlik a rămas, totuși, în fruntea clasamentului

● Un învingător neașteptat: Theodor Puterity ● Alexandru Sofronie pe locul II în clasamentul general! ● Andresen și Vasile Tudor — principalii pretendenți la tricoul galben ● O etapă excelent organizată

Cronică de

Hristache NAUM

Etapa de astăzi, a VIII-a, contratimp individual 25 km (plecare din centrul Aradului — 12,5 km pe șosea spre Oradea — sosire în centru), constituie o reală și meritată încununare a eforturilor pe care le fac zi de zi organizatorii Turului României și comisiile locale. A fost — se poate spune, fără nici o rezervă — cea mai frumoasă etapă de contratimp individual din istoria ciclismului nostru. Totul, dar absolut totul, s-a situat la înălțimea celor mai mari competiții ale sportului cu pedale amator.

Traseul asigurat, bun pentru rulaj, însoțirea fiecărui concurent de către o mașină care purta placarda cu numele lui, afișarea — la cîteva secunde de la sosirea concurentului — timpului realizat, primirea concurenților de către pionieri și conducerea lor la locul de odihnă — totul a concurat la asigurarea unei excelente organizări tehnice a etapei, pentru care merită felicitări corpul de arbitri și comisia de organizare din Arad. Întrecerea s-a bucurat și de caldul entuziasm al miilor de spectatori, care i-au încurajat pe sportivi, precum și de o vreme fără cusur.

În completarea bucuriei pe care o simt gazdele la sfîrșitul acestei zile de concurs a venit victoria neașteptată, surprinzătoare (dar nu bizară), a arădeanului Theodor Puterity — al treilea succes consecutiv al rutierilor români în această competiție. Despre Puterity știam că este un alergător cu calități în această probă, cu o doză de dîrzenie care le poate amplifica, dar nici un moment nu l-am crezut capabil de o asemenea performanță. Este adevărat, fiind pe locul 35 al clasamentului general individual, după 7 etape, la aproape 30 minute de lider, înseamnă că nu s-a consumat prea mult pînă acum, că a avut rezerve fizice și psihice pentru a ataca cu mai mult aplomb examenul individual. Performanța sa devine remarcabilă dacă ținem seama de faptul că Emil Rusu, pornit decis să cîștige această etapă, a rulat cu un pas enorm (aproape 8,5 m; 54x14; baieuri de 220 gr), dar n-a reușit să se claseze decît pe locul 4. Rămîne ca Puterity să confirme în viitoarele competiții rezultatul de azi. Pînă atunci, sincere felicitări lui, antrenorului Ion Vasile și clubului sportiv Steaua.

Disputa care a interesat întreaga caravană și care a fost palpitantă s-a dat între cei 5 „magnifici": Wanzlik, Tudor, Grigore, Andresen și Sofronie. Era, firește, greu de presupus că sportivul din R.D. Germană va putea fi deposedat de tricoul galben. Dar, nici micșorarea avansului său și — deosebit de important — probarea valorii individuale și a consumului de resurse ce i-au mai rămas nu erau lucruri mai puțin prețioase. Cvintetul a fost dominat de Sofronie — clasat al 2-lea după Puterity — purtătorul unei forțe de rulaj recunoscute. Doar 17 secunde l-au despărțit pe dinamovist de victorie în această etapă! Au urmat Andresen — tot mai mult se acreditează în caravană ideea că norvegianul e un concurent chiar mai serios decît Wanzlik la cîștigarea competiției — Tudor, Wanzlik și Grigore. Iată de altfel performanțele lor:

2. Alexandru Sofronie 34:24
6. Torleif Andresen 34:47
14. Vasile Tudor 35:26
19. Jürgen Wanzlik 35:43
23. Constantin Grigore 35:55.

Beneficiile realizate față de principalii săi adversari i-au permis lui Sofronie să-i devanseze, să urce trei trepte în clasamentul general și să devină, astfel challengerul oficial al lui Wanzlik. Fără discuție, aceasta este cea mai importantă schimbare de clasament a zilei, cel mai spectaculos rezultat al contratimpului individual. Tudor a coborît o treaptă, iar Grigore trei. Singurii din această parte superioară a clasamentului care și-au menținut locurile au fost Wanzlik (1) și Andresen (4). Însă, în timp ce norvegianul s-a apropiat de fiecare din locurile din fața sa, Wanzlik a trebuit să cedeze secunde sau chiar un minut. A intrat în luptă și Ion Ardeleanu, cel ce era cunoscut cîndva pentru valoarea din proba de contratimp. Fiind al 5-lea (a urcat două locuri), Ardeleanu intră în competiția liderilor, trăgînd după sine și echipa Steaua, remarcabilă în comportarea sa generală de pînă acum.

Pentru orice om care urmărește — chiar și numai prin intermediul presei — această ediție a Turului României, este clar că lucrurile în loc să se simplifice s-au complicat. Ziua forței, a contratimpului individual, a adus în dispută noi pretendenți. E drept că în continuare unii vor capota la sprinturile finale și neobținînd bonificații de timp își vor diminua șansele. Dar, în afară de faptul că evoluția de astăzi le-a adus prejudicii unora dintre favoriții de pînă acum, o altă implicație este aceea că s-au schimbat clasamentele de o manieră care le poate permite noilor veniți să obțină substanțiale avantaje, în cazul cînd vor efectua evadări reușite. Coalițiile de pînă acum se vor nărui și vor trebui constituite altele.

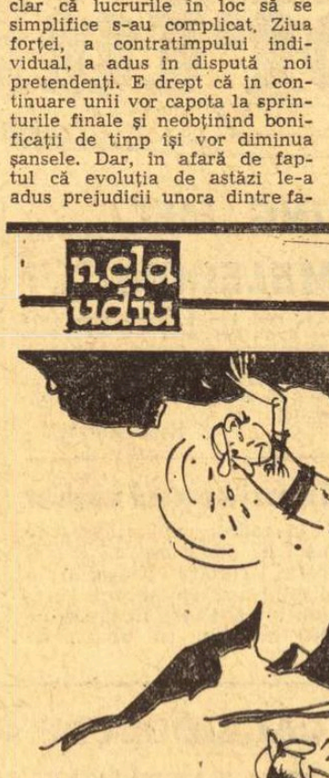

Explozia bucuriei: Vasile Tudor la a doua victorie de etapă!

Discutînd șansele ce le au în continuare fruntașii cursei, vom pune în balanță și unele observații personale. Liderul, Jürgen Wanzlik, a făcut eforturi supraomenești în etapa de la Arad și la sfîrșitul ei arăta extenuat. Își spune probabil cuvîntul și consumul de energie din ultimele zile, cînd a fost obligat să răspundă unui număr nesfîrșit de atacuri. Alexandru Sofronie este un om puțin constant. S-ar putea ca locul pe care-l deține în momentul de față să-i mobilizeze la maximum resursele, să-i țină trează atenția, dar e totuși greu de crezut că va rezista presiunilor în cele patru zile de concurs care urmează. După părerea noastră disputa principală pentru dobîndirea tricoului galben, deținut în momentul de față de Wanzlik, îi are ca protagoniști pe Tudor și Andresen.

Etapa de contratimp individual a mai scos în evidență faptul că, în ciuda eșecului din etapa a 7-a, echipa Franței rămîne redutabilă. Ea a avut trei oameni în primele 7 locuri (Hezard, Mollet și Viard), performanță care i-a asigurat locul I în clasamentul pe echipe al etapei și care o readuce în mod cert în lupta pentru cîștigarea primului loc la echipe. Probabil că spre acest lucru își va îndrepta spre viitor atenția papa Oubron.

CLASAMENTE

(Urmare din pag. 1)

38:11, 48. Hrisoveri 38:27, 49 Suditu 38:29, 50. Patzig 40:04, 51. Richner 42:17. Alergătorul belgian Van Oudenhove, bolnav, n-a luat startul.

Plecările s-au dat în ordinea inversă a clasamentului general individual.

CLASAMENTUL GENERAL INDIVIDUAL DUPĂ 8 ETAPE: **1. Wanzlik (RDG) 22h.44:38, 2. Sofronie (România B) la 1:38, 3. Tudor (România B) la 1:53,** 4. Andresen (Norvegia) la 1:55, 5. Ardeleanu (Steaua) la 2:39, 6. Grigore (România B) la 2:40, 7. Viard (Franța) la 2:58, 8. Menard (Franța) la 3:05, 9. Benjamins (Olanda) la 3:18, 10. Vermeeren (Belgia) la 3:46, 11. De Blaere (Belgia) la 3:56, 12. Huster (RDG) la 4:23, 13. Șt. Suciu (Dezrobirea) la 4:36, 14. Cernea (Steaua) la 5:07, 15. Moiceanu (România A) la 5:18, 16. Prinsen (Olanda) la 5:51, 17. Burlacu (Steaua) la 7:42, 18. Hezard (Franța) la 7:44, 19. Ciocan (România A) la 8:22, 20. Patzig (RDG) la 8:51, 21. Kvernerud (Norvegia) la 10:10, 22. Alary (Franța) la 11:02, 23. Vercauter (Belgia) la 11:11, 24. Mollet (Franța) la 11:30, 25. Realfsen (Norvegia) la 12:19, 26. Egyed (Dezrobirea) la 16:23, 27. N. Ciumeți (România B) la 16:36, 28. Gera (Steaua) la 17:22, 29. V. Selejan (România B) la 19:44, 30. Van Kerkove (Belgia) la 23:32, 31. Windisch (RDG) la 24:25, 32. Cosma (România A) la 25:08, 33. Dertz (RDG) la 27:01, 34. Puterity (Steaua) la 28:13, 35. A. Suciu (Dezrobirea) la 29:23, 36. I. Selejan (Dezrobirea) la 32:21, 37. Rusu (România A) la 32:25, 38. Rățoi (Metalul) la 35:39, 39. Tănase (CS Brăila) la 38:11, 40. Nemțeanu (CS Brăila) la 45:20, 41. Yli (Norvegia) la 49:30, 42. Bürki (Elveția) la 52:01, 43. Kroonen (Olanda) la 56:39, 44. Rindașu (Metalul) la 56:51, 45. Ene (CS Brăila) la 1h.01:54, 46. Ajoghin (Metalul) 1h.03:17, 47. Donk (Olanda) la 1h.10:09, 48. Richner (Elveția) la 1h.13:06, 49. Suditu (Dezrobirea) la 1h.13:40, 50. Hrisoveri (CS Brăila) la 1h.24:12, 51. Bălan (Metalul) la 1h.33:11.

CLASAMENTUL GENERAL PE ECHIPE: 1. ROMÂNIA B 68h.20:05, 2. R.D. Germană la 1:58, 3. Franța la 3:59, 4. Steaua la 5:09, 5. România A la 5:39, 6. Belgia la 12: 44, 7. Norvegia la 14:20, 8. Dezrobirea Brașov la 40:19, 9. Olanda la 58:44, 10. C.S. Brăila la 1h.52:47, 11. Metalul Plopeni la 1h.56:25.

Tabletă de Dan DEȘLIU

O FIRE STĂPÎNITĂ

Chiar atunci cînd suflă din față — și încă la întoarcere, pe partea cea mai grea a traseului — adierea meleagurilor natale nu poate fi ostilă celui care se simte legat prin fibre nevăzute de tot ce-l înconjoară. De cîte ori n-a străbătut Theodor Puterity șoseaua din marginea Aradului, către Oradea, pe bicicletă sau pe jos, în compania tovarășilor de isprăvi copilărești! Pe drumul acesta, cu duzi și plopi de o parte și de alta, cu lanuri de porumb legănîndu-se pînă în largul verii, fiecare palmă de loc îi este familiară; pe drumul acesta se înșiruie azi, pe lîngă imagini și ecouri de demult, mii de cetățeni, prieteni, suporteri ai tînărului ciclist arădean. Iar acolo, la capăt, în centrul orașului, așteaptă mama și tata și o fată cu ochi albaștri pe care merită să-i privești mai ales cînd zîmbesc...

Așa că Puterity se apleacă pe ghidon și apasă fără milă în pedalele speriate parcă de un asemenea ritm. Și-a făcut socoteala să intre în primii zece; dimineața, venind pe bicicletă de la Timișoara i-a spus antrenorului, vechiul, inimosul alergător Ion Vasile: „Să știi că mă simt bine — am să trag tare pentru echipă!" De fapt, nea Vasile are încredere în el, mai ales la contratimp; între Bacău și Suceava, cînd i-a văzut cum revine după o căzătură afurisită, i-a strigat din goana mașinii: „Bravo, puștiule, așa să mergi și la Arad, că-i bați pe toți!".

Sigur, asta ca glumă, — dar să nu uităm că între „toți" sînt pe aici și Hezard, și Rusu, și Sofronie, și Andresen și altfel de alte nume sonore. Cît despre Puterity — el a cîștigat anul trecut etapa finală a turului, a avut cîteva sclipiri în Cursa Păcii '69 — exact la contratimp — și cam atît...

De aceea îi vine foarte greu să creadă, atunci cînd arbitrii anunță cel mai bun timp al zilei (Theodor Puterity 34,07), cînd mulțimea ovaționează prelung, iar el trebuie să se suie pe podium pe treapta cea mai înaltă și — aici, în centrul Aradului...

— Știți — îmi mărturisea după cîteva minute — era cît p-aci să plîng de emoție! Noroc că sînt o fire așa, mai stăpînită...

Fotografii de

Aurel NEAGU

PRINTRE ROȚI ȘI PEDALE

● Pe stadionul C.F.R. din Timișoara, Paul van de Kerchove ne-a dat o mostră a calităților sale artistice. Cerînd de la pionieri o trompetă, el a intonat în public, ca un nou Tudorică, notele unui marș săltăreț. Ciclistul belgian din Kemzeke și-a făcut educația muzicală într-o fanfară din Flandra orientală.

● Cîștigătoare în întrecerea orașelor gazdă de anul trecut, Timișoara a întîmpinat marți caravana, îmbrăcată în haine de sărbătoare. Multe și frumoase sînt amănuntele care au compus cadrul splendidei organizări. Am reținut însă doar două, care ni s-au părut mai semnificative. Pe „Corso", la librăria Mihail Eminescu, o întreagă vitrină a fost dedicată Turului României. Se află acolo o bicicletă și tot echipamentul necesar unui rutier, un tricou galben, o hartă a Turului și o alta a traseului din județul Timiș, un panou cu imagini din ediția de anul trecut a întrecerii, cărți de sport și altele. Al doilea amănunt: miercuri dimineața, timișorenii au făcut cadou tuturor membrilor caravanei cîte un pliant, la care în mod sigur au muncit toată noaptea. Mica amintire intitulată *„Turul României '69 — popas la Timișoara"*, cuprinde vederi din orașul de pe malul Begăi, fotografii de la sosirea caravanei, de la sprintul final și de la festivitatea de premiere. Gestul amabilelor gazde a impresionat profund.

● Buletinul nr. 6 ne informează: „Pentru mers neregulamentar în etapa a VI-a (Cluj-Oradea), alergătorii Gheorghe Răceanu și Gheorghe Ciumeți au fost scoși din concurs". Ce ascunde această expresie „mers neregulamentar"? Faptul că Răceanu și Ciumeți (am evitat să-i numim sportivi) s-au urcat într-un camion, au parcurs zeci de kilometri ascunși ca niște traficanți de stupefiante și în apropiere de sosire au reluat — chipurile — întrecerea, simulînd un sprint furtunos, este, după cum lesne se poate aprecia, furt sportiv calificat. Judecîndu-i, comisia de disciplină a F.R.C. nu va uita, desigur, că anul trecut Gh. Ciumeți a avut o „pauză competițională", dictată de faptul că într-o cursă a folosit droguri.

n.cla udiu

O „PANĂ" PE ZI

— Hei, tu de acolo! Probabil că ești nou, dă-te jos, altceva se înțelege prin cățărare în ciclism!!

RETROSPECTIVĂ

Caravana Turului României a trecut de trei ori prin Hunedoara. Pentru prima oară, cu 18 ani în urmă, în iulie 1951. A fost însă un spectacol fugitiv. Cicliștii, venind de la Caransebeș — via Hațeg — au ocolit în centrul Hunedoarei și, apoi, și-au văzut de drum spre capătul etapei — Petroșani.

După 8 ani, în 1959, tot un spectacol de-o clipă. Plutonul compact, venind în cadență moderată de la Deva, face ocol în centrul orașului și se îndreaptă spre Sibiu: 146 km, parcurși cu 34,700 km pe oră.

În 1960, entuziaștii localnici au fost — realmente — gazde, caravana înnoptînd în Hunedoara. Se venea pe asfalt, de la Sibiu. O cursă scurtă — 125 km — foarte agitată și cu o medie orară foarte ridicată: 44,900 km. Etapa a fost cîștigată de Lothar Höhne (R.D.G.), urmat de G. Török (Ungaria) și D. Munteanu. Tînărul Moiceanu II (Constantin) îmbracă „tricoul galben" pe care îl va ceda, după 4 zile în etapa a VII-a, lui W. Ziegler, cîștigătorul ediției.

Emil IENCEC

Solitudinea alergătorului

(Urmare din pag. 1)

bard, Chichester, Tabarly, campioni ai aventurii solitare, sînt probabil mai aproape de înțelegerea acestei auto-bătălii care este cursa contracronometru. Crugul vremii se aplică istoriei. Aici este vorba doar de ceva mai mult de jumătate de oră, o jumătate infernală și implacabilă de cadran, care macină și stoarce, care este în stare în același timp să țină trei ceasuri în plin soare mii de arădeni. „de parcă am fi în Turul Franței" — cum ne spunea papa Oubron.

Solitudinea alergătorului de cursă scurtă, marcată de 12 borne kilometrice, o dată la ducere și o dată la întoarcere, a triat valorile fără putință de tăgadă și chiar dacă întrecerea a dat un incredibil învingător, nu rămîne mai puțin splendidă lupta sa ca sine.

În fața minunii care se numește hotel Astoria, dominînd orașul cu înălțimea betonului și a sticlăriei sale, sute de oameni s-au înghesuit să stea mai aproape de linia albă cu dublu sens, care reprezenta și începutul canonului și sfîrșitul lui. Aici, cu fiecare sosire, comparațiile inscrise pe tabloul mare de rezultate sporeau emoțiile, culminînd cu ultimele veniri de pe traseu. Acolo unde toată lumea se aștepta la o dîrză dispută indirectă între primii patru clasați, iată că iepurele a sărit mult mai devreme, aducînd pe podium — printr-o bizară coincidență — trei cicliști clasați la exact 15 locuri unul de altul: Puterity (35), Hezard (20), Sofronie (5).

Mașinile însoțitoare, cîte una de fiecare concurent, purtînd pe radiator cartea de vizită a protejatului, au ușurat urmărirea fără dificultate a cicliștilor, singura grijă pentru spectatorii înșirați pe șosea rămînînd aceea de a-și controla ceasornicele de la mînă. Concurenții înșiși, ușurați azi de bidoane, pompe și alte accesorii, în tricouri cît se poate de subțiri, unele mătăsoase, s-au lansat în jocul cronometrelor, iar la urmă, eliberați parcă de o povară, epuizați, s-au lăsat în seama blîndului tratament al pionierilor, care i-îmbărbătau cu flori și îi conduceau spre reconfortanta ceașcă de ceai de pe terasa restaurantului.

Festivitatea de premiere, ad-hoc, din fața noului hotel, a consacrat dubla victorie a orașului. La marea sărbătoare populară locală s-a adăugat neașteptata biruință a unui fiu al orbei, care a primit cununa și darurile cu o bucurie explicabilă. Doar mamei sale, aflată în imediata apropiere a podiumului, i s-a furișat o lacrimă pe gene, în timp ce tatăl lui Theodor, Gheorghe Puterity, directorul întreprinderii locale „Mureșul", era nevoit să primească la nesfîrșit felicitările concetățenilor.

Dacă chipul solitudinii astfel arată, atunci efortul nu e inutil.

INTERMEZZO LA DEVA

Din traseul plin de meandre al caravanei cicliste nu lipsește nici mult întinerita așezare de pe Mureș, Deva. Primele dovezi despre existența omului pe aceste meleaguri vizează sfîrșitul epocii noi a pietrei și începutul epocii bronzului. Iar primele izvoare istorice datează din a doua jumătate a secolului al XIII-lea; un hrisov oficial încheiat cu prilejul întocmirii unui act de danie făcut comitetului Chyl din Cîlnic.

În legătură cu originea cetății, spiritul inventiv al poporului a țesut numeroase legende. Una dintre acestea atribuie ridicarea Devei (și a altora aflate în vecinătate — Uroiu și Colț) — unor zîne, fete de uriaș, cu părul de aur. De aici, poate, și sensul toponimic al orașului: Deva, (Diva) într-o accepțiune slavă înseamnă fecioară.

★

Cu numai trei decenii în urmă, Deva era o urbe în care nu se întîmpla nimic, ca în numeroase tîrgușoare de odinioară. Praf, noroi, străzi sinuoase, case scunde, în culori mohorîte. În asemenea condiții, sportul nu putea avea o soartă mai fericită. Un comerciant de vite, pe nume Seiger, patrona o echipă de lupte. La „Doda" și la „Opreanu", două restaurante-han, se jucau popice; la „Steinberger", în curtea primăriei era instalată o masă de tenis. Și, ca peste tot, o echipă de fotbal, în district, „Corvinul". Cîți tineri să fi făcut sport pe atunci? Cam 100...

Astăzi, într-un oraș a cărui populație se apropie de 35 000, viața s-a schimbat radical. Ritm trepidant și realizări impresionante. Un oraș modern în care înnoirile sînt prezente la tot pasul. Domină firește cele cu profil industrial. Vată minerală, cărămizi dialit, agregate grele de balastieră și carieră, produse de carne și panificație, de țesături și încălțăminte. Blocuri de locuințe, magazine moderne, care punctează centrul orașului cu o splendidă perspectivă către Cetate, noi cartiere, iată doar cîteva mostre ale vieții noi ce pulsează pe aceste frumoase meleaguri.

De la asemenea coordonate sportul nu face excepție. În activitatea sportivă de masă — crosuri ale tineretului, Spartachiade, concursuri și competiții pe ramuri de producție — pînă la 10 000 de participanți. În sportul de performanță, cîteva nuclee de nădejde, la nivelul școlilor, îndeosebi, echipe de baschet fete, handbal băieți și volei în diviziile școlare și de juniori, toate sub însemnele Școlii sportive; un centru de lupte libere la Școala sportivă și la asociația Rapid (un reprezentant în lotul speranțelor olimpice — Cașler — și altul în lotul de juniori — Tomuță); centre de pregătire în fotbal, box și tenis de cîmp. Și, desigur, fotbal. o echipă deocamdată, în C, Mureșul.

Pare puțin în raport cu dimensiunile spectaculoase ale economicului. Dar dascălii inimoși și pricepuți ca Tibi Drăgan, Stelian Popescu, Mihai Bănulescu sau Iuliu Naghi sînt tot atîtea argumente către o permanentă autodepășire. Dacă Deva, peste cîțiva ani, va ajunge cu sportivi în loturile olimpice, să nu mire pe nimeni. Despre o asemenea perspectivă finală îți vorbesc, o anticipează, numeroșii suflețisti ai sportului local, în frunte cu Anton Mayer și Aurel Noaghe, Ioan Stănilă și Liviu Oros sau trio-ul de medici, Ioan Moza, Cristian Georgescu și Alecu Chirimiziu.

Astăzi, la trecerea caravanei cicliste din Turul României prin Civitas Devae, tineretul, oamenii muncii de aici sînt mîndri de a putea arăta tot ceea ce au realizat, sub grija părintească a Partidului, în pătrarul de veac care a trecut de la Eliberare.

Tiberiu STAMA

Tiparul I. P. „Informația", str. Brezoianu nr. 23—25, București

40368

PROLETARI DIN TOATE ȚĂRILE, UNIȚI-VĂ!

Redacția și administrația: str. Vasile Conta nr. 16, tel. 11.10.05, interurban 72 și 286. Telex sportrom buc. 180.

sportul

4 pagini 30 bani

Anul XXV — Nr. 587 (6021) ZIAR AL CONSILIULUI NAȚIONAL PENTRU EDUCAȚIE FIZICĂ ȘI SPORT Vineri 27 iunie 1969

27—28 IUNIE, LA MAMAIA

AL X-lea CONGRES AL F.I.P.

Pe litoralul țării noastre are loc, începînd de azi, reuniunea jubiliară a reprezentanților țărilor afiliate la Federația internațională de popice. Al X-lea Congres al forului suprem internațional, găzduit în saloanele hotelului PERLA din Mamaia, are pe ordinea de zi o tematică bogată, între care discuții asupra statutului F.I.P., probleme legate de îmbunătățirea formulei de desfășurare a campionatelor mondiale și continentale etc.

LA GALAȚI ȘI TG. MUREȘ — NOI FACULTĂȚI DE EDUCAȚIE FIZICĂ

Printr-o recentă hotărîre a Ministerului Învățămîntului, pe lîngă Institutele pedagogice de 3 ani din Galați și Tg. Mureș va funcționa, începînd cu anul universitar 1969—1970, o facultate de educație fizică și sport.

La Galați, primii 30 de studenți admiși în urma examenului vor avea la dispoziție, prin grija organelor locale, un frumos complex sportiv, amenajat pe o suprafață de aproape 5 000 m.p. Și la Tg. Mureș, numărul locurilor pentru anul I de studii este tot 30. Studenții vor beneficia și aici de condiții optime de pregătire.

Concursul de dirt-track s-a amînat

Cu aproximativ o oră înainte de începerea concursului internațional de dirt-track, cînd în centrul Capitalei era soare, în Pantelimon ploua torențial. Mașinile și alergătorii erau gata de start, dar pista, îmbibată cu apă, devenise impracticabilă și juriul de arbitri s-a văzut nevoit să ia o hotărîre de loc plăcută pentru public, dar menită să prevîntîmpine accidentele: **concursul s-a amînat pentru sîmbătă după-amiază.**

Deci, sîmbătă (de la ora 17) și duminică (de la ora 10) vor avea loc cele două concursuri de dirt-track.

TURUL ROMÂNIEI

WANZLIK, VICTORIOS LA HUNEDOARA, ȘI-A MAI ADĂUGAT O TRESĂ PE EPOLETUL DE LIDER

● O etapă ultrarapidă, 45 km/h ● Papa Oubron este supărat ● Ploaia — adversar, vintul — partener ● Sosire în bloc în cetatea Huniazilor

Îmbrățișare maternă, pentru Theodor Puterity, eroul contratimpului de la Arad

Sibiul ne așteaptă...

N-am poposit pe stadionul Metalul din Hunedoara mai mult de o jumătate de oră, înainte de a ne reîntoarce la Deva, timp suficient pentru a revedea — a cîta oară? — duelul Jürgen Wanzlik — Tudor Vasile. La sprintul final, atît de tradițional de vreo patru etape, și foto-reporterii s-au plictisit să-l mai imortalizeze pe peliculă. Timp suficient însă și pentru a constata cît de nepregătită a fost primirea la Hunedoara, în izbitor contrast cu admirabilele festivități populare cu care ne-au răsfățat pînă acum toate capetele de etapă. Toată stima noastră rămîne intactă pentru vajnicii muncitori din „cetatea oțelului", a căror sarcină principală se realizează lîngă cuptoarele de topit prețiosul metal. În schimb, organele sportive locale și cele de circulație au ignorat legile ospeției. Ploaia, care a făcut ziua și mai sumbră la sosirea pe stadion, nu a împiedicat cîteva zeci de spectatori să se aciuiască sub streașina de beton a tribunei. Dar, cei ce trebuiau să asigure ordinea și nobila sarcină a recepției elementare — fie că au rămas la adăpostul domiciliului, fie că au îndeplinit-o cu o apatie de loc caracteristică temperamentului nostru.

Nimic nu lăsa să se prevadă acest final trist. Aradul, deși onorat excepțional cu trei zile consecutive de prezența Turului, și-a înșirat din nou cetățenii pe trotuare, în clipa bunului

(Continuare în pag. a 4-a)

Reportaj de VICTOR BĂNCIULESCU

TINEREȚEA ȘI EXPERIENȚA

Consultat asupra unor probleme despre tineret, Yehudi Menuhin declara: **„Dacă aș avea din nou 18 ani mi-aș dori, desigur, să am lucrul cel mai prețios din lume. Și anume, aș dori să am EXPERIENȚA care vine cu vîrsta și în același timp TINEREȚEA. Să am aceste două bogății și înțelepciunea de a dispune de ele după cum spune proverbul francez: Dacă tinerețea ar ști, dacă bătrînețea ar putea..."**

Cuvintele sale, cu unde nostalgice după anii de aur, reprezintă în fond un apel către generoșii care risipesc cea mai prețioasă avuție, uitînd că ea are un sfîrșit dincolo de care nu mai rămîn decît regretele; constituie un semnal pentru acea categorie socială de tineri chemată să dea sumumul valențelor lor la prima tinerețe, la timpul cînd virilitatea și explozia celor 20 de ani trebuie să primească maturitatea gîndirii și clarviziunea acțiunii, „atribute ale bătrîneții", cum le numește magicianul viorii.

Fără a recurge la o numerotație a acelor domenii care solicită tînărului, încă de la o vîrstă fragedă, virtuți pe care le adaugă numai timpul, subliniem însă că sportul deschide, oricum, cap de coloană. Dacă arta, măiestria pedagogică sau cea medicală, ochiul ingineresc sau cel arhitectural cîștigă valențe și orizonturi pe măsura înaintării în vîrstă, a realizării unor vaste acumulări și investigații, sportul își revendică toate atributele măiestriei pînă la 30 de ani, culme dincolo de care (excluzînd veritabilele cazuri de longevitate sportivă) începe amurgul. Sportul este sectorul în care tînărul este înrolat cel mai devreme într-un post de extremă importantă (funcția lui într-o echipă), este domeniul în care primește cel mai curînd mandatul de ambasador al tricolorului în marile confruntări internaționale. Misiunile, ambele de înaltă responsabilitate, solicită practicianului, pe lîngă efort și abnegație, înțelegerea efortului, a sensului și scopului luptei, a disciplinei în comportament și acțiune, a valorilor dăruirii, comandamente etice care depășesc uneori — sub raportul înțelegerii — pe cei chemați să le exprime. Și atunci?!

Atunci trebuie să intre în funcțiune spiritul pedagogic al antrenorilor, al medicului și psihologului echipei cît și al tuturor celor delegați să dirijeze viața sportivă a unei unități (nu mai este nevoie, desigur, a menționa că acești dirijori trebuie să dovedească acea probitate profesională și ținută etică, care să impună de la sine); să acționeze cuvîntul părintesc care nu-și încheie, cum greșit cred unii, misiunea o dată cu primul titlu de campion al fiului; să intervină, cu autoritatea-i recunoscută, școala, să acționeze prompt, cu incisivitate și obiectivitate, presa.

Iată „îngerii păzitori" care au obligația socială de a dirija dezvoltarea tînărului spre o realizare plenară în sport și profesie, spre o ținută morală demnă de toată aprecierea.

Cazurile de tineri obligați să părăsească arena sportivă înainte de marea confirmare nu sînt deloc rare. Victime ale infatuării (de multe ori inconștientă) acești tineri vor imputa apusul lor prematur tocmai acestor directori care n-au știut să le dirijeze, la timpul oportun, evoluția. Care nu le-au împrumutat (prin exemplu sau sfat) din experiența și înțelepciunea lor, lăsîndu-le libertatea acțiunii, fruct din care „tinerețea" mușcă, de cele mai multe ori, cu pătimașă voluptate. Fără experiență, fără tutela cuvîntului și fără gestul admonestativ al degetului ei sînt, în fond, niște abandonați, care se vor pierde curînd și care vor regreta, tardiv, că roadele tinereții au fost seci.

Iată de ce nu putem fi de acord cu acei care, privind din exterior și pozînd în prieteni ai sportivilor (și mai ales ai vîrstei acestora), exclamă reprobativ: „Ce i-or fi dădăcind, domnule, atîta!"

Nușa MUȘCELEANU

TURNEUL INTERNAȚIONAL FEMININ DE ȘAH DE LA SINAIA

Regrupare în clasament

După o zi de întrerupere, concursul internațional feminin de șah de la Sinaia, a fost reluat, ieri după-amiază, cînd s-au disputat partidele din runda a 8-a.

Au fost înregistrate următoarele rezultate: Nicolau — Pogorevici 1-0, Veröci — Dobson 0-1, Jifcovici — Eretova și Keller-Herrmann — Reicher remize. S-au întrerupt partidele Perevoznic — Kușnir, Heemskerk — Szota și Teodorescu — Gheorghieva.

În fruntea clasamentului se menține Keller-Herrmann cu 5 ½ p., urmată de Nicolau cu 5 p. Vice-campioana mondială Kușnir are 4 ½ p. și o partidă întreruptă. Urmează Pogorevici și Veröci cu cîte 4 ½ p. Reicher (2), Eretova (1) și Dobson cu cîte 4 p.

După cum se vede, lupta pentru primul loc este foarte strînsă și se va clarifica după disputarea partidelor întrerupte.

Astăzi dimineață se joacă partidele întrerupte, iar după-amiază, concursul continuă cu disputarea partidelor din runda a 9-a.

S. SAMARIAN

CLASAMENTE

CLASAMENTUL INDIVIDUAL AL ETAPEI A IX-A, ARAD — HUNEDOARA, 165 KM (medie orară 45 km): 1. WANZLIK 3h40:05. 2. **Tudor, 3. Șt. Suciu, 4.** Hezard, 5. Patzig, 6. Burlacu, 7. Prinsen, 8. Donk, 9. Realfsen, 10. Benjamins, 11. Mollet, 12. Menard, 13. Puterity, 14. Grigore, 15. Ciocan, 16. Sofronie, 17. Bürki, 18. Vermeeren, 19. Huster, 20. Alary, 21. V. Selejan, 22. Tănase, 23. N. Ciumeti, 24. Egyed, 25. Cosma, 26. Rățoi, 27. Ajoghin, 28. Cernea, 29. Viard, 30. Kroonen, 31. De Blaere, 32. Vercauter, 33. Richner, 34. A. Suciu, 35. Windisch, 36. Gera, 37. Ardeleanu, 38. Rîndașu, 39. Kvernerud, 40. Moiceanu, 41. Rusu — toți același timp cu învingătorul, 42. Dertz 3h42:02, etc. Nu a luat startul Șt. Bălan (Metalul Plopeni). Au rămas în cursă 50 de cicliști.

(Continuare în pag. a 4-a)

JÜRGEN WANZLIK

ASTĂZI DUPĂ-AMIAZĂ, ÎNCEPE LA PITEȘTI

Raliul României

Acest sfîrșit de săptămînă va trebui numit, pe drept cuvînt, „al competițiilor rutiere". După marea aventură ciclistă, aflată în plină desfășurare, iată că astăzi după-amiază, din Pitești, demarează, într-un ritm mai nervos, și principala competiție automobilistică a anului: Raliul României. Fără îndoială, numeroși iubitori ai sporturilor mecanice doresc să întîmpine pe maeștrii volanului în diferite puncte de pe traseu, să-i urmărească pe timpul probelor speciale. Pentru toți aceștia, dăm în continuare principalele localități înscrise în itinerarul de 1 600 km, indicînd totodată și ora de trecere a primului echipaj din coloana de mașini (menționăm că plecările se fac din minut în minut și că cifra indicată de noi reprezintă ora ideală de pasaj a automobilului din capul coloanei).

Vineri: ora 15,30 — start festiv din fața Uzinei de autoturisme; ora 17,01 — start tehnic de lîngă Teatrul „Al. Davila"; Rm. Vîlcea (ora 18,10), Tg. Jiu (20,07), Petroșani (21,05), Hațeg (22). Simeria (22,35), Sebeș (23,28). *Sîmbătă:* Sibiu (0,23), Mediaș (1,18) Turda (2,47), Cluj (3,17), Dej (4,12), Bistrița (5,12), Vatra Dornei (7), Cîmpulung Moldovenesc (7,50), Rădăuți (8,46), Suceava (9,30), Tg. Neamț (10,44), Piatra Neamț (11,24), Bacău (12,26), Orașul Gh. Gheorghiu-Dej (13,16), Tg. Secuiesc (14,15), Brașov (15,13), Ploiești (17,10), București (18,18), Pitești (20,07). La București concurenții vor veni pe șoseaua Buftea, după care vor urma traseul: Șos. Kiseleff, Arcul de Triumf, str. Mănăstirea Casin, str. Cîmpina (punct de control orar), B-dul 1 Mai, șoseaua Cîtilei. Sosirea la Pitești va avea loc tot în fața Teatrului „Al. Davila".

După cum se știe, raliul se desfășoară în condițiile neîntreruperii traficului rutier normal. Organele de circulație sînt rugate, totuși ca, în punctele de aglomerație, să faciliteze trecerea concurenților. Circulația va fi total întreruptă numai în locurile și pe timpul desfășurării celor cinci probe de viteză în coastă și anume: vineri spre sîmbătă, între orele 1—2,30 pe dealul Hula de lîngă Mediaș; sîmbătă între 7,30—8,45 pe drumul care străbate Obcina Feredeului; sîmbătă între 12—13,30 la Măgura Călugăra pe șoseaua Bacău — Orașul Gh. Gheorghiu-Dej; sîmbătă de la 13—14,30 pe serpentinele Oituzului; sîmbătă între 15—16,30 pe urcușul de la Rîșnov — Piriul Rece. Turiștii plecați la drum și, mai ales, șefii de garaje trebuie să țină seama de aceste ore pentru a nu-și perturba programul pe care-l au în zilele respective. Orele indicate de noi pentru probele speciale sînt calculate cu aproximație și cu un oarecare spațiu de siguranță deoarece, în mod practic, porțiunile respective de traseu vor trebui închise mai devreme și deschise mai tîrziu decît momentul de trecere a primei și, respectiv, ultimei mașini din coloană. *(d.l.)*

PANORAMIC SPORTIV INTERN

Este într-adevăr, final de sezon. Oricît am regreta derbyurile fotbalistice, de care ne despărțim tocmai cînd le-am deprins gustul, pasionantele partide de rugby, volei sau handbal, să recunoaștem că vacanța estivală a sportivilor fruntași este pe deplin meritată și să le urăm odihnă plăcută și, mai ales, utilă!

Nu pe toate scenele sportive s-a tras, însă, cortina. Nu peste tot căldurile au golit tribunele. De aceea, desigur, panoramicul obișnuit nu a pierdut decît puțin din densitatea competițională dinaintea sufocantului finiș al campionatelor naționale de fotbal.

Deci, pentru acest sfîrșit de săptămînă:

● Trei zile de prim plan în lumea bolizilor. Automobilismul — sportul atîtor atribute, care a cîștigat la noi „teren" cît altele în zece — oferă numeroșilor suporteri un splendid final de stagiune: Raliul României, proba celor 1600 de kilometri care se va încheia duminică, la Pitești, cu o întrecere de viteză pe circuit.

● Tot în lumea de miraj a motoarelor. Duminică, pe pista de la Pantelimon, concursul internațional de dirt-track, la care alături de

Silviu FLORESCU

(Continuare în pag. a 2-a)

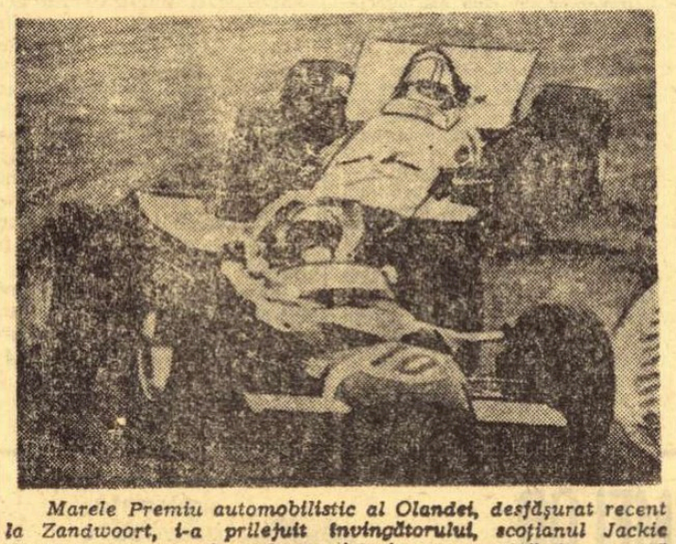

Marele Premiu automobilistic al Olandei, desfășurat recent la Zandwoort, i-a prilejuit învingătorului, scoțianul Jackie Stewart, nu numai a doua victorie consecutivă în această probă, ci și acumularea unui avans substanțial de puncte în clasamentul campionatului mondial al piloților.

În fotografie, *aspect din timpul palpitantei curse.*

Întreceri internaționale școlare

Cupa Jubileu, organizată de Școala sportivă nr. 2 din București, cu ocazia aniversării unui deceniu de existență, a reunit la startul întrecerilor 10 echipe de fete și 9 echipe de băieți — voleibaliști ai școlilor sportive din R. P. Bulgaria și ai importantelor centre cu tradiție din țara noastră. Pe frumoasele terenuri de volei de la Stadionul Tineretului din Capitală au avut loc întreceri pasionante, uneori de bun nivel tehnic, în care eforturile nu s-au precupețit pentru a arăta celor prezenți tot ceea ce au învățat elevii din acest sport.

Iată rezultatele înregistrate în finale: fete: Școala sportivă nr. 2 Buc. — Șc. sportivă nr. 1 București 3—2; Șc. sportivă Sibiu — Șc. sportivă Brașov 3—0; Șc. sportivă Bacău — Șc. sportivă Oradea 3—0; *băieți:* Șc. sportivă nr. 2 București — Șc. sportivă Oradea 3—2; Șc. sportivă nr 1 București — Șc. sportivă Tg. Mureș 3—1; Șc. sportivă Bacău — Șc. sportivă Brașov 3—0. Trofeele au fost cîștigate la băieți de *Șc. sportivă nr. 2 București*, iar la fete, de *Șc. sportivă nr. 2 București*. Echipele clasate pe primele trei locuri au primit diplome și premii.

V. SANDULESCU

★

Foarte animate au fost și întrecerile de handbal. Numărul mare de formații participante a condus la un veritabil maraton, în care au triumfat cei mai bine pregătiți fizic. Turneul feminin a revenit gazdelor, *Școala sportivă 2*, urmate de *Clubul sportiv școlar* și de *Institutul pedagogic Halle* (R.D.G.). Întrecerea masculină a dat cîștig de cauză valorosului „7" al *Școlii sportive 1* secondat de *Școala sportivă 2*. Pe locul 3 — *Școala sportivă din Tg. Mureș*.

ȘI TOTUȘI „BARAJUL ILEGAL" SE JOACĂ!

Trebuie să ne mărturisim admirația deplină față de nonșalanța (termenul este, de bună seamă, un eufemism) Federației române de șah și a distinsului ei secretar general, Francisc Hartman. Pentru că a trata cu atita nepăsare un semnal pe care ziarul l-a tras la timpul potrivit, privind o gravă încălcare a normelor de etică, în ultimă instanță, a legalității care trebuie să domnească și în sport, este sau un semn de forță sau — mai degrabă — unul de irresponsabilitate.

Arătam, așadar, în editorialul „Barajul ilegal", apărut la 7 mai 1969, că în privința reprezentării României la turneele zonale din noul ciclu al campionatului mondial, nu poate exista nici un dubiu. Primii doi clasați la campionatul național, respectiv dr. O. TROIANESCU și EMIL UNGUREANU, și-au cîștigat prin luptă sportivă cinstită acest drept și nimeni nu are calitatea de a li-l lua.

Și totuși, de miercuri se joacă în Capitală un turneu de baraj cu șase participanți (Fl. Gheorghiu, E. Ungureanu, D. Drimer, T. Ghițescu, O. Troianescu și V. Ciocîltea — în ordinea tragerii la sorți) care — pasămite — trebuie să stabilească lumina într-o chestiune pe deplin luminată.

Întunecoase sînt doar mobilurile care au dus la organizarea acestei competiții, aflată evident în afara legii.

Pentru că trei dintre cei care aspiră la ecusonul tricolor în turneele zonale (Fl. Gheorghiu, V. Ciocîltea, T. Ghițescu) N-AU PARTICIPAT la ultima finală a campionatului țării și pînă la o nouă ediție a întrecerii ei NU SÎNT clasați în ierarhia șahistă a României.

Argumentul de care se prevalează federația, cum că dr. Troianescu ar fi obținut un rezultat slab la turneul de la Veneția și că ar fi acceptat chiar el să participe la acest trial, nu rezistă nici la cea mai sumară analiză. Pentru că și cei trei absenți de la finală (Gheorghiu, Ciocîltea, Ghițescu) n-au reușit în desele lor peregrinări pe la concursuri să înscrie un rezultat de răsunet, iar Florin Gheorghiu gifiie din greu, de mai mulți ani, să-și confirme norma de mare maestru (care îi expiră în septembrie) și nu reușește, deși a avut nenumărate prilejuri.

Evident, sub aspect sportiv, turneul (tur-retur) — reunind principalele forțe ale țării — este interesant. Dar, sub aspect etic el este cu totul nedorit. Tocmai de aceea rezultatul lui nu poate aduce modificări în ceea ce privește jucătorii care vor reprezenta țara noastră la turneele zonale. Campionatul național i-a desemnat încă din decembrie anul trecut.

Dar, pentru că F.R.Ș. își îngăduie să trateze cu asemenea dispreț punctul de vedere al opiniei publice, poate că Biroul CNEFS va găsi de cuviință să intervină cu autoritatea sa spre a restabili legalitatea.

Valeriu CHIOSE

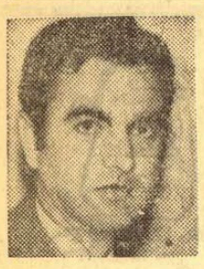

PESTE BLOCAJ

IZOLAȚIONISMUL NU ESTE O ORIENTARE DE PERSPECTIVĂ

În 1968, echipa masculină de volei a României a susținut 10 întîlniri internaționale ; din 1949 încoace națională noastră a susținut într-un singur an un număr mai mic de asemenea întîlniri — 9 în 1952 — iar în 1950 și 1953 au avut loc tot cîte zece confruntări internaționale.

În 1968, echipa feminină a susținut trei întîlniri internaționale. Cu excepția anului 1951, cînd voleibalistele noastre nu au avut nici un fel de activitate internațională, cifra de anul trecut este cea mai redusă din ultimii 23 de ani.

Să adăugăm faptul că anul acesta echipa masculină nu a susținut nici o întîlnire internațională iar cea feminină doar două, apoi să privim cifrele. Desigur, ele nu trebuie fetișizate ; anii de maximă activitate internațională nu sînt neapărat anii de vîrf ai voleiului nostru : în 1967, băieții au susținut 21 de meciuri internaționale, iar fetele 23 — și a fost tocmai anul cînd s-a conturat acel declin al voleiului nostru pe care nu l-am depășit nici în prezent.

Dar cifrele indică, pentru ultimii doi ani, o tendință evidentă și care trebuie neapărat discutată în legătură cu situația actuală a voleiului românesc : este vorba de o închistare deliberată sau fortuită **tocmai** în această perioadă dificilă. Absența noastră de la turneul olimpic de volei a fost explicit motivată prin aceea că, la nivelul de anul trecut, echipele nu ar fi putut realiza rezultate onorabile. Nu intenționez să încep o discuție, de altfel tardivă, în legătură cu această hotărîre. Dar, asociată cu numărul în general redus de jocuri internaționale, perfectate în ultimele 12 luni, ea indică diminuarea prestigiului de care se bucura cîndva voleiul nostru în lume (tradusă prin eschivarea în momentul de față a unor federații din țările cu volei dezvoltat de a contracta jocuri cu noi).

Preocupată de evoluția voleiului nostru — federația a inițiat unele măsuri : instituirea unui campionat pentru echipele școlare, urmărit de activul federației în vederea depistării elementelor de perspectivă ; de asemenea, sporirea interesului acordat echipelor participante la divizia secundă a campionatului național. Sînt măsuri utile, de natură să contribuie la împrospătarea resurselor voleiului românesc. Dar singura verificare certă a oricăror măsuri menite să redreseze voleiul, singura verificare certă a eficienței lor o dau întîlnirile internaționale, confruntarea cu valorile europene și mondiale ale acestui sport.

Crearea unei echipe care să ne reprezinte cu succes este un proces de durată, dar care nu se poate desfășura în nici un caz în vid, în izolare de evoluția voleiului mondial. Este esențial ca jucătorii pe care dorim să-i formăm să se verifice în focul întîlnirilor internaționale — ocazii de a cunoaște, în același timp, stadiul de pregătire al altor echipe (nu ar fi fost oare utilă în perspectiva — acum depășită — a Cupei campionilor europeni, o întîlnire cu reprezentativa bulgară ?).

Este posibil ca în întîlnirile internaționale să înregistrăm în viitorul apropiat unele rezultate nesatisfăcătoare. Dar, amînînd momentul acestor probe, cred că riscăm să prelungim rămînerea în urmă față de cele mai bune formații din lume. Slavă domnului, nu am ajuns în situația de a fi refuzați ca parteneri de absolut toți adversarii mai puternici. Este, deci, și necesar, și posibil ca prin eforturi susținute să se asigure un program adecvat loturilor noastre reprezentative, chiar și în plină perioadă de desfășurare a activității interne.

În obiectivele de perspectivă ale federației, asigurarea constantă a unui astfel de program trebuie să fie tratată ca o componentă indispensabilă și aceasta fără întîrziere.

Ar fi nerealist să se ceară succese imediate ; avem nevoie pur și simplu de întîlniri internaționale, pentru a asigura, într-un viitor pe care l-am dori cu toții cît mai apropiat, apariția acestor succese.

Marcel RUSESCU

Viorel Marcu și Vera Dudas, învingători în „Cupa speranțelor" la tenis

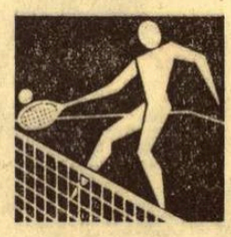

„Cupa speranțelor" la tenis, desfășurată la Galați, a prilejuit o bună propagandă sportului alb. Au fost partide echilibrate și spectaculoase, mult gustate de numerosul public gălățean. Cu un plus de experiență și cu o lovitură de dreapta puternică, Vera Dudaș (Ș.S. Tg. Mureș) a învins în finală pe Elena Tacaci (Progresul Buc.) cu 6—1, 6—4. La băieți a cîștigat V. Marcu (Dinamo) care a întrecut surprinzător de categoric, în partida decisivă, pe T. Ovici (Mureșul) cu 6—0, 6—4. O mențiune specială pentru Virginia Ruzici (Dinamo) și A. Navrotchi (Progresul), în vizibil progres. Alte rezultate din finală : **dublu fete :** E. Tacaci (Progresul), I. Bădin (Dinamo) — V. Ruzici, F. Mihai (Dinamo) 6—3, 7—5 ; **dublu băieți :** A. Navrotchi, T. Ovici — Gh. Neacșu, T. Marcu (Steagul roșu) 6—2, 6—2, 6—1 ; **dublu mixt :** A. Navrotchi, E. Tacaci — V. Marcu, I. Bădin 6—1, 6—4.

Cu mult înainte de primul gong

Este încă proaspătă în memorie seara de 8 iunie, de cînd ierarhia pugilismului amator continental începe cu ROMÂNIA. Patru din cei 7 finaliști români și-au înscris numele în cartea de onoare a celei mai importante competiții pugilistice amatoare din Europa, continuînd tradiția începută de Lucian Popescu și Toma Aurel, dusă mai departe, peste ani, de Gheorghe Negrea și Nicolae Gîju. Despre isprăvile lor s-a scris încă prea puțin. Ne propunem, de aceea, să derulăm un film al C.E. de box, oprindu-ne cu precădere la secvențele cele mai semnificative. Dorim să punem în evidență o serie de factori care au determinat succesul românesc. Desprinderea lor este deosebit de importantă, dacă avem în vedere faptul că, o dată cu succesul, a apărut și un imperativ, sigur, mai greu de realizat decît tot ce am reușit să facem pînă acum : menținerea boxului românesc pe treapta cucerită. Dacă vom reuși să desprindem relația cauzală în așa fel, încît, la sfîrșit, să putem trage concluzia că rezultatul a fost determinat și nu un joc al hazardului sau al avantajului oferit de terenul propriu, înseamnă că, în același timp, vom avea la dispoziție și cîteva elemente directoare pentru activitatea viitoare.

O ȘEDINȚĂ

Acum un an, în ziua de odihnă dintre semifinala și finala campionatului republican de seniori, în sala de conferințe a centrului de antrenament „23 August", cei mai buni antrenori și specialiști, la inițiativa F.R. Box, țineau sfat. Printre problemele aflate pe ordinea de zi figura și discutarea viitorului campionat național (1969). Pentru prima oară se punea problema modelării unei competiții autohtone după necesitățile unui obiectiv major : C.E., pe care aveam să le găzduim. Astfel, antrenorii, activiștii, medicii și organizatorii au fost (pentru prima dată, în acest mod) consultați în vederea alcătuirii unui judicios program de pregătire a reprezentativei noastre pentru marea confruntare.

DUPĂ UN AN

Campionatul pe 1969 se apropie de sfîrșit. În sala Floreasca toată lumea știe că cei ce vor intra în posesia tricoului de campion ne vor reprezenta țara la apropiata confruntare continentală. Anul acesta, finala a cuprins un număr mai mare de sportivi (cîte 8 la fiecare categorie), și a durat aproape o săptămînă, constituind astfel un gen de repetiție generală pentru C.E.

UN PLĂCUT REVIRIMENT

A început pregătirea. Dar nu așa cum se făcuse pînă acum, tradițional, ci în sfîrșit cu un element nou. Pentru prima oară, într-un sport individual, se respectă unul dintre cele mai importante principii metodice și pedagogice ale antrenamentului sportiv contemporan : individualizarea și continuitatea pregătirii cu același antrenor. Iată-i, așadar, pe Lucian Popescu lucrînd cu Aurel Dumitrescu, pe I. Chiriac cu Gh. Pușcaș, pe C. Dumitrescu, T. Niculescu și I. Popa, fiecare cu sportivii pe care-i cunoaște mai bine.

Unii, mai sceptici, privesc această măsură ca o experiență riscantă. Alții, din contră, văd în ea excluderea rătăcirilor pînă la găsirea celor mai bune soluții ; eliminarea unei greșeli fundamentale pentru un sport individual, cum a fost aplicarea unei singure metode pentru toți sportivii, deși fiecare se află în altă categorie de greutate, cu particularități și cerințe morfo-funcționale diferite, s-a dovedit binevenită.

Afirmarea unor antrenori al căror merit era — pînă acum — doar cel al descoperirii boxerilor (propovăduindu-se ideea că numai unul sau cel mult doi antrenori — mereu aceiași — sînt capabili de șlefuire), a devenit realitate. Noua măsură aduce cu ea un element deosebit de important : cointeresarea morală a antrenorilor în obținerea satisfacțiilor profesionale, care la cei ce-și iubesc meseria primează în fața celor materiale. Toată lumea o salută. În rîndul antrenorilor de box a început să adie un vînt înnoitor. Multe frunți se descrețesc. Încep căutările și pregătirile febrile, pline de speranță : s-a creat și pentru ei posibilitatea de a sta în colțul unui ring european, să culeagă lauri sau decepții alături de cei pe care i-au crescut și îndrumat. Sîntem de părere că sistemul este cel mai drept și în același timp cel mai eficient.

PREGĂTIRI ȘI VERIFICĂRI

Retrași în singurătate, ducînd o viață austeră, boxerii, antrenorii, medicul Petru Radovici și cei doi asistenți ai săi muncesc, muncesc de zor. Sub coordonarea lui Ion Popa, angrenajul, înțelegerea, cooperarea, funcționează perfect. Doar I. Chiriac socotește că este mai bine să se retragă în calea Plevnei. Mai tîrziu, și Lucian Popescu preferă modesta sală din str. Dr. Staicovici. Antrenorul federal Al. Vladar este prezent la majoritatea antrenamentelor, secretarul general, Cristea Petroșeneanu asigură și rezolvă operativ toate problemele, președintele federației Gheorghe Guriev asistă și el la unele antrenamente. Se fac verificări cu diverși parteneri de luptă din cadrul cluburilor și asociațiilor sportive din Capitală. Antrenorii răspund prompt la această chemare, lăsînd la o parte interesele secției, sau chiar calendarul competițional al clubului din care fac parte. Și dacă nimeni n-a făcut-o, sîntem bucuroși să fim primii care adresăm acestor antrenori sincere felicitări. Prin modul cum au înțeles să răspundă la această chemare, E. Fürész (Dinamo), Mielu Doculescu și Șt. Iordache (Olimpia), Eugen Dinu, Sandu Ion și I. Stoianovici (Metalul), Șerbu Neacșu (Steaua); Gh. Zamfirescu și Mihai Nicolau (Semănătoarea), Mihai Stoian (Universitatea), și-au adus o însemnată contribuție la buna desfășurare a procesului de pregătire a membrilor lotului național.

PRIMA SINTEZĂ

Iată, așadar, cîteva secvențe din pregătirea succesului românesc, demne de reținut.

A existat un sistem, un angrenaj care a funcționat mai bine ca niciodată. Asta nu înseamnă, însă, că nu putea funcționa și mai bine. Ne referim la faptul că un lot secund, anunțat și creat doar pe hîrtie, nu a existat ca atare. În cadrul ultimelor verificări ale lotului ar fi fost necesar să apară și cîțiva boxeri din lotul secund. După cum s-a văzut, nu toți titularii erau într-o formă corespunzătoare. Și dacă au existat și alte motive pentru care unul sau doi sportivi ai lotului reprezentativ ar fi trebuit să fie înlocuiți — în condițiile posibilității înscrierii și modificărilor de formații pînă în ultimul moment — sîntem de părere că F. R. Box s-a grăbit cu înscrierea oficială. Atunci cînd s-a pus problema înlocuirii unuia, răspunsul a fost : „Nu se mai poate face nimic. Ne-am înscris oficial". Atunci, alte țări cum au avut posibilitatea să se prezinte la București cu formații schimbate față de cele anunțate ?

Dar, dincolo de aceste mici carențe, succesul românesc n-a fost întîmplător, ci determinat de o serie de factori de care în viitor trebuie să se țină seama.

Pregătirea și întocmirea unui plan judicios de acțiune cu mult înaintea competiției : o selecție deschisă, precisă, obiectivă ; participarea unui număr larg de specialiști la alcătuirea echipei reprezentative; modelarea campionatului național în funcție de obiectivul major (C.E. sau J.O.), respectarea principiului continuității în pregătire cu același antrenor, singura cale eficientă pentru îndeplinirea cerinței individualizării stricte a antrenamentului; mobilizarea și cooperarea unui număr sporit de specialiști, medici și organizatori în vederea îndeplinirii obiectivului propus — toate acestea vor crea boxului nostru posibilitatea reeditării unor succese de anvergură, asemănătoare celor de la europene.

Gheorghe ILIUȚĂ

N. FIROIU: Nu știu ce să mai cred!...

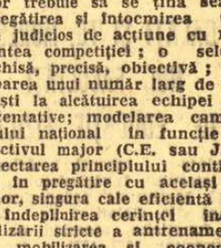

Lotul național de polo, care are la ora actuală în componența sa 12 jucători, continuă să se pregătească zilnic doar cu antrenorul I. Frincu, întrucît cel de al doilea antrenor responsabil, C. Corcec, își petrece concediul în străinătate, și după cum sîntem informați el se va întoarce doar cu cîteva zile înaintea meciurilor cu echipa R. D. Germane.

Am cerut părerea unuia dintre cei mai vechi internaționali, maestrul sportului N. Firoiu, care și în momentul de față se află printre jucătorii de bază ai echipei, despre felul în care s-au desfășurat primele antrenamente. Feroviarul, vizibil marcat de efortul depus în ședința anterioară convorbirii, ne-a declarat :

„După terminarea primei părți a campionatului toți jucătorii din lot au primit concediu. Un asemenea lucru nu-mi amintesc să se mai fi întîmplat în ultimii 10 ani de cînd fac parte din lotul național. Și mi se pare cu atît mai bizară situația acum, într-o perioadă cînd ne așteaptă meciuri deosebit de grele, în fața propriului public, cu selecționatele R. D. Germane și R.F. a Germaniei. Majoritatea jucătorilor nici nu au intrat în apă în cele 15 zile de odihnă și de aceea depunem un efort dublu pentru a recupera timpul pierdut. Mai precis, sîntem nevoiți să pierdem ore întregi cu îmbunătățirea pregătirii fizice, în loc să lucrăm mai mult (și în special jucătorii mai tineri) pentru tehnica individuală și tactica colectivă. N-am fost niciodată pesimist și am privit fiecare meci cu toată seriozitatea, fiind convins că vom cîștiga. Ei bine, luna trecută selecționata R. D. Germane ne-a învins fără drept de apel la Magdeburg, jucînd îndeosebi din punct de vedere tactic mai bine ca noi. De data aceasta ar fi trebuit să privim meciurile revanșă cu toată atenția, să dovedim că mai avem un cuvînt de spus în concernul polo-ului mondial. Și noi ne-am permis să luăm concediu. Nu știu ce să mai cred !"...

Invitație la Șirnea

Amatorii de turism și de manifestări folclorice au prilejul să asiste, sîmbătă și duminică, la o serbare plină de pitoresc. La Șirnea, sat aflat în apropierea Brașovului, ascuns în clinurile Carpaților meridionali, are loc „Măsurătoarea laptelui", străveche sărbătoare asemănătoare „Șimbrei oilor" din Oaș, și legată, ca și aceasta, de plecarea turmelor de oi la pășunat în munți.

Sîntem anunțați că șirnenii au pregătit un bogat program de cîntece și jocuri populare și sînt gata să găzduiască, în casele lor, pe turiștii care îi vor vizita cu acest prilej.

Finalele naționale ale școlilor profesionale

FOTBAL :
Un caz fără precedent

Turneul de fotbal din cadrul campionatelor naționale rezervate școlilor profesionale se apropie de sfîrșit. Joi s-au mai consumat două meciuri. În primul, echipa Grupului școlar prof. construcții-montaj București n-a putut scoate decît un rezultat de egalitate în compania colegilor lor de la Șc. prof. ch. Ocna Mureș : 1—1 (0—1). Au înscris Gronberger (min. 28) și Grigore (64).

Cel de-al doilea meci a avut o desfășurare cu totul neobișnuită. fotbaliștii de la Șc. prof. siderurgică Hunedoara cedînd pur și simplu echipei Grupului șc. minier Baia Mare cu scorul de 5—0 !? Comisia de organizare a competiției, luînd în cercetare acest caz, a eliminat formația hunedoreană din turneu. O măsură educativă sănătoasă, care trebuie să dea de gîndit și conducerii acestei școli, și antrenorului echipei, prof. Virgil Săvulescu. De notat și faptul că evoluția în competiție a echipei din Hunedoara a nemulțumit prin jocul brutal practicat de unii elevi (Nisip, Neagu, Fortamarof, Linc), sancționați de altfel și de arbitri.

Vineri, în penultima zi a turneului, vor juca : Grp. șc. pentrol Moreni — Grupul școlar minier Baia Mare (ora 8,30) și Grupul școlar forestier Tg. Jiu — Șc. prof. de chimie Oc. Mureș (ora 10,00).

Reamintim că finala are loc sîmbătă, de la ora 18, pe stadionul „23 August" (central).

Și handbaliștii și-au desemnat campionii

SIBIU, 26 (prin telefon de la trimisul nostru). — Au luat sfîrșit întrecerile masculine ale finalelor campionatelor școlilor profesionale la handbal, întreceri la capătul cărora primul loc a revenit echipei **Grupului școlar Metalo-Tehnica Tg. Mureș** (antrenor : V. Florea). A fost echipa care, de-a lungul întregului turneu, a dovedit cea mai bună pregătire tehnică și o disciplină desăvîrșită.

În partidele ultimelor două zile de întreceri, ei au reușit să depășească două dintre adversarele directe (Școala profesională Ministerul Industriei Alimentare Sibiu : 39—14 și Școala profesională Construcții Cluj cu 33—13) și să remizeze cu principala ei urmăritoare, Școala profesională Tractorul Brașov (11—11).

Ale rezultate : Școala profesională Tractorul Bv. — Școala profesională Construcții Cluj 23—13 ; Grupul școlar M.I.A. Sibiu — Școala profesională Tractorul Brașov 14—27.

Echipei Grupului școlar Metalo-Tehnica Tg. Mureș i-au fost acordate cupele pentru cea mai tehnică și cea mai disciplinată echipă.

Mariana BORZEA

LA RM. VÎLCEA FINALA „CUPEI U.G.S.R." — PE O ARENĂ NOUĂ CU 4 PISTE

Reprezentanții federației de specialitate au omologat noua arenă cu 4 piste aparținînd Întreprinderii G.I.L. din Rm. Vîlcea. În această sală se va desfășura, începînd de sîmbătă 28 iunie — finala primei ediții a „Cupei U.G.S.R.", la care participă reprezentativele cooperației, M.F.A., sindicatelor, precum și 12 selecționate de județ. Echipele vor fi formate din cîte două jucătoare și tot atîția jucători, trăgîndu-se la probele clasice de 100 bile mixte femei și 200 bile mixte bărbați. Se va juca contra scor.

MARGINALII LA ÎNCHEIEREA TURULUI DIVIZIEI A

LIPSURI VECHI LA O COMPETIȚIE NOUĂ

După mulți ani, timp în care campionatul diviziei A de lupte greco-romane și libere pe echipe se încheia numai cu meciurile turului, în 1969 federația de specialitate a reușit să asigure condițiile necesare unei întreceri sistem tur-retur. Și astfel, formațiile din prima categorie a campionatului au avut prilejul de a fi angrenate într-o competiție oficială pe lungimea unui traseu dublat. Deci, un prilej excelent pentru ca sportivii să-și poată ridica măiestria, să-și îmbogățească experiența.

Din păcate, însă, noul campionat nu s-a putut dezbăra de niște racile mai vechi. Componenții echipelor s-au prezentat la etapele din prima parte a campionatului cu vădita intenție de a acumula puncte. Numai puncte. Adesea spectacolul a fost sacrificat și în loc să asistăm la întreceri viu disputate, pasionante, am urmărit doar schemele rigide și meschine, stabilite dinainte de antrenori.

În goana după puncte (pe cît posibil sigure) s-a apelat chiar și la serviciile unor oameni cu părul albit. De pildă, în echipa C.S.M. Reșița au concurat V. Cenda (45 ani) și C. Oșan (43 ani). În aceeași formație a evoluat și... fiul lui V. Cenda, Gheorghe (20 ani), iar la A.S.M.T. Lugoj au fost utilizați Al. Șuli (42 ani) și V. Micula (36 ani). Aceștia și alții s-au văzut nu de puține ori în situații penibile, fiind așezați cu umerii pe saltea de către unii tineri de o seamă cu copiii lor... Antrenorii, însă, s-au declarat mulțumiți că pot prezenta echipe complete, mai ales că uneori acești veterani reușeau să mai aducă un punct ori două.

Reprobabilă și de loc sportivă a fost comportarea unor concurenți care n-au făcut nimic altceva decît să smulgă un rezultat de egalitate sau să obțină descalificarea împreună cu adversarii lor. O astfel de mentalitate, des întîlnită în întrecerile turului (și care persistă de mai multă vreme) constituie o serioasă frînă nu numai în calea spectacolului, dar și a progresului acestui sport. Să ne mai mirăm oare că în prezent la meciurile de lupte spectatorii plătitori pot fi numărați pe degete ? Pe antrenori și pe concurenți nu-i îngrijorează faptul că întrecerile de lupte se desfășoară într-un anonimat deplin? Poate că, în această privință ar trebui să intervină mai energic federația de specialitate.

Este adevărat, în competițiile internaționale luptătorii noștri fruntași aduc lauri tricolorului românesc, dar cînd este vorba de meciurile campionatului intern, chiar și acești sportivi se molipsesc de virusul pasivității, se conformează calculelor, contabilității cluburilor.

Sînt elocvente în acest sens aprecierile antrenorului federal ION CORNEANU : **„Componenții loturilor naționale ar fi trebuit să aducă un alt suflu în cea mai mare competiție internă pe echipe. Dar, spre deosebire de finalele individuale, care s-au disputat la un nivel tehnic foarte ridicat, etapele campionatului pe echipe, la ambele stiluri, s-au desfășurat total nesatisfăcător. Sportivii din loturi, despre care am cu totul altă părere, cunoscîndu-le valoarea ridicată, se complac în realizarea obiectivelor antrenorilor de club sau asociații, concurînd mult sub posibilitățile lor. Este adevărat că adversarii lor (cu excepția duelului Dinamo București — Steaua) nu le pun probleme, dar aceasta nu înseamnă că pot concura lamentabil, mulți dintre ei mulțumindu-se doar cu acumularea unui minim avantaj".**

La cele menționate de I. Corneanu trebuie să mai precizăm că disproporția dintre fruntașele clasamentelor și celelalte formații este uriașă. Ar trebui, poate, să exemplificăm cu cîteva rezultate luate la întîmplare : Dinamo București — Rapid București 28—0, Steaua — C.S.M. Reșița 31,5—0,5, Metalul București — C.F.R. Timișoara 35—1.

Costin CHIRIAC

PANORAMIC SPORTIV INTERN

(Urmare din pag. 1)

reprezentanții noștri participă alergători bine cotați din Cehoslovacia și Bulgaria. Prilej de reîntîlnire cu temerarul Cucu și comp.

● Fotbalul nu ne-a abandonat total. După partidele de la Sibiu și Rm. Vîlcea, ultimul episod al Cupei Balcanice pentru echipele de tineret — competiția care după toate probabilitățile ne va aduce satisfacția unei frumoase victorii — este programat la București. Deci, poate nici n-ar fi nevoie de invitație, duminică la cuplajul Bulgaria—Albania, ROMÂNIA—Grecia.

● O interesantă competiție de popice — Cupa U.G.S.R. — este programată sîmbătă și duminică la Rm. Vîlcea. Ca întotdeauna, în acest sport ni se rezervă surpriza unor finale cu participarea unui mare număr de echipe (printre altele și 10 selecționate de județe !). Iată cît de bine — stimulent în pregătire, dar și excelentă propagandă sportivă — se pot „umple" pauzele competiționale din calendarul oficial.

● De la o vreme (poate și din „cauza" finalelor campionatelor școlare) trezește un viu interes fiecare competiție rezervată tinerilor sportivi și chiar copiilor. Ne-am convins încă o dată, și se pare că se conving tot mai mult și cei interesați, că aceste întreceri aduc în săli și pe stadioane nu numai entuziasm ci și mugurii unor performanțe. De aceea merită consemnată — dintre multe competiții de acest gen, programate la sfîrșitul săptămînii — finala campionatului național pentru copii la tenis de masă. Așadar, vineri, sîmbătă și duminică, în sala Floreasca, cei mai mici maeștri ai paletei în luptă pentru primele locuri ale clasamentelor pe echipe și individuale.

● În plin sezon competițional internațional, caiaciștii și canoiștii fruntași își continuă pregătirile pentru campionatele europene de la Moscova. Dar, cum pînă atunci mai este destulă vreme, în centrul atenției se află și întrecerile din calendarul intern și înainte de toate campionatele naționale. Deocamdată, o ultimă repetiție generală prilejuită de „zonele" competiției. De azi, pînă duminică inclusiv, Herăstrăul va fi o gazdă ospitalieră pentru candidații la finalele campionatului. Se pare că, în orice caz va fi înregistrat un record de participare. E doar sportul de sezon...

Ar mai fi de adăugat multe alte întreceri de șah, baschet, atletism, înot ș.a., mai mari sau mai mici, în București sau în alte orașe ale țării. Important este că viața stadioanelor nu și-a pierdut pulsul. Și totuși, dacă în unele cazuri preferințele și exigențele amatorilor de sport depășesc programul estival, să nu uităm că ne așteaptă, cu tot farmecul lor, poienele înflorite, potecile de munte, plaja litoralului și — pentru cei mai comozi — șezlongurile.

ASIGURAREA AUTOTURISMELOR

interviu publicitar cu tov. ȘTEFAN PAVEL, directorul Direcției asigurării de bunuri din Direcția generală ADAS

Despre asigurarea autoturismelor s-a mai scris. Dacă revenim asupra acestei probleme, aceasta se datorește faptului că, după cum se știe, sezonul estival aglomerează șoselele. Mii, zeci de mii de posesori de autoturisme se îndreaptă spre localitățile montane sau spre cele de pe litoral. Ziua sau noaptea traficul rutier are aproape aceeași intensitate. Firesc : toată lumea dorește să folosească din plin zilele de vacanță, iar numărul posesorilor de autoturisme sporește mereu.

Traficul intens și graba duc însă la numeroase situații nedorite. Este suficientă o clipă de neatenție a oricăruia dintre automobiliști, un reflex întîrziat pentru ca... Riscurile sînt, deci, în această perioadă, mult mai mari. Iată de ce se recomandă ca, înainte de a porni la drum, să se ia o măsură de prevedere, aflată la îndemîna oricui. ESTE VORBA DE ASIGURAREA AUTOTURISMELOR. În această privință am solicitat unele amănunte tovarășului **Ștefan PAVEL**, director în Direcția generală ADAS, convinși că răspunsurile primite vor interesa pe cititorii posesori de autoturisme.

— Vă rugăm, tovarășe director, să ne spuneți ce avantaje oferă asigurarea autoturismelor ?

— Asigurarea la care ne referim poate fi încheiată atît pentru cazurile de avarii, cît și pentru cele de despăgubiri civile. În primul caz, ADAS plătește pagubele ce pot fi pricinuite autoturismului asigurat, atît în timpul mersului, cît și în timpul staționării, ca urmare a unor ciocniri cu alte mijloace de transport sau cu orice lucruri mobile sau imobile, izbiri, căderi, derapări, răsturnări, căderi pe autoturism a unor obiecte, incendii, explozii, precum și ca urmare a tentativei sau comiterii furtului autoturismului, a unor părți ale acestuia, a unor obiecte aflate în interior etc.

— Acestea sînt, deci, avantaje ce se oferă celor ce încheie o asigurare pentru cazurile de avarii. Dar dacă se alege cealaltă asigurare de care ați amintit ?

— Dacă asigurarea s-a încheiat pentru despăgubiri civile, ADAS acordă despăgubiri pentru sumele pe care asiguratul, soția acestuia precum și alți membri ai familiei ar fi obligați să le plătească persoanelor accidentate sau păgubite, ca urmare a unui accident produs de autoturismul asigurat. ADAS compensează și cheltuielile făcute de asigurat în procesul civil, precum și cheltuielile de judecată și onorariile de avocat la care asiguratul este obligat față de persoanele vătămate sau păgubite. Desigur, există posibilitatea de a se încheia și o asigurare care să cuprindă amîndouă cazurile la care m-am referit. Asigurarea poate fi încheiată atît de către posesori — pentru autoturismele proprii — cît și de către conducătorii amatori care se află la volanul unor autoturisme aparținînd altor persoane sau unor unități socialiste.

— Numeroși posesori de autoturisme pornesc în drumeții mai lungi, trec peste hotarele țării. Este firească dorința de a se asigura și în aceste cazuri.

— Precizez că asigurarea obișnuită a autoturismelor este utilă în cazul deplasărilor efectuate în interiorul țării. Dacă posesorul unui autoturism dorește însă să extindă valabilitatea asigurării și pentru călătorii în străinătate, Administrația Asigurărilor de Stat acceptă în asigurare și riscurile pentru aceste situații, venind astfel în întîmpinarea dorințelor automobiliștilor.

★

Mulțumind interlocutorului nostru pentru amănuntele furnizate, menționăm că răspunderile pe care și le asumă Administrația de Stat constituie o invitație convingătoare la o măsură de prevedere a cărei necesitate este evidentă.

Aurel CRIȘAN

fotbal

CE A FOST ȘI CE TREBUIE SĂ FIE CAMPIONATUL DE TINERET—REZERVE ?

Viu și controversat discutată, prima ediție a campionatului de tineret-rezerve s-a încheiat într-o atmosferă de evazi-anonimat, așa cum a început și, să recunoaștem, așa cum s-a și desfășurat. Publicul, cluburile (multe dintre ele), federația (în anumite perioade) și chiar presa sportivă au acordat o atenție periferică acestei competiții anunțată ca fiind de mare utilitate în evoluția fotbalului românesc.

CE S-A REALIZAT ȘI CE NU S-A REALIZAT ÎN ȘI CU ACEST CAMPIONAT DE TINERET-REZERVE ?

A FOST EL O REUȘITĂ — ÎN POFIDA LIPSEI DE ATENȚIE CARE II ERA NECESARĂ — SAU CONSTITUIE CEEA CE S-AR PUTEA NUMI O EXPERIENȚĂ EȘUATĂ ?

CE CALE TREBUIE ALEASĂ PENTRU VIITOR ? DESFIINȚAREA ACESTUI CAMPIONAT ? CONTINUAREA LUI ÎNTR-O FORMĂ SUPERIOARĂ CARE SĂ OPEREZE ANUMITE AMENDAMENTE CE I SE IMPUN ?

Întrebările-temă de mai sus au fost reperele de la care au pornit interesantele discuții avute cu CONSTANTIN RĂDULESCU (antrenorul echipei de tineret-rezerve Dinamo Bacău), VALERIU JURCĂ (antrenorul echipei de tineret-rezerve U.T.A.), ANGELO NICULESCU (antrenorul echipei reprezentative a țării), ILIE OANĂ (antrenor la Petrolul), ANTON AMAN (vicepreședintele clubului Dinamo București), fotbalistul GHEORGHE CONSTANTIN (maestru emerit al sportului), CONSTANTIN OȚET (antrenorul echipei de tineret-rezerve Universitatea Craiova), COLOMAN BRAUN-BOGDAN (antrenor emerit), dr. Vasile FRÎNCULESCU (antrenor secund la Universitatea Craiova) și CONSTANTIN TEAȘCĂ (antrenor la F. C. Argeș).

★

„Deși nu s-au atins obiectivele la care, fără a fi exagerat de optimiști, aveam dreptul să sperăm, campionatul de tineret-rezerve — ne-a spus antrenorul COLOMAN BRAUN-BOGDAN — *a implinit cîteva vechi deziderate : 1) A pus o treaptă necesară între platformele „juniori" și „seniori". Marea majoritate a fotbaliștilor nu pot sări de la vîrsta junioratului direct în echipa mare. Pîrcălab, Dobrin, Beldeanu, Broșovschi sînt subiecte de excepție. Rodajul, călirea tinerilor fotbaliști — în marea lor majoritate crudă — s-au realizat în condițiile de „trecere" ale campionatului de tineret. 2) Competiția aceasta a început să soluționeze — ea avînd menirea să rezolve total în timp — două mari probleme care se pun în fața antrenorilor primelor echipe : a) problema formării cadrelor proprii, echipa de tineret-rezerve fiind un laborator care lansează mereu jucători — formați în propria pepinieră, nemaifiind nevoie să caute în grădini vecine ceea ce se găsește la tine ; b) problema selecției, făcută nu pe pielea și pe riscul primei echipe, ci în condițiile experimentale ale formației de tineret".*

„Campionatul de tineret-rezerve a fost, fără nici o îndoială, o reușită — ne-au declarat...

...CONSTANTIN OȚET : *nouă, acest campionat ne-a permis să aruncăm în focul diviziei A 7 jucători — Niculescu, Oprea, Tană, Tacot, Bătoșu, Boșoteanu și Bălan — pe care, altfel, fără repetate verificări prealabile la tineret, n-am fi avut curajul să-i lansăm în număr așa mare".*

REP. : Lipsa dv. de rezerve în aprecierea campionatului nu este oare exponentul faptului că ați cîștigat titlul ?

C. OȚET : *„Trupa noastră foarte bună de tineri ne-a dus... vrînd-nevrînd pe locul I. N-am să fiu ipocrit și să pretind că n-am dorit titlul, dar să știți că valoarea tineretului nostru — bine pregătit în acest campionat intermediar — este chezășia liniștitoare pentru viitor a Universității Craiova".*

...și CONSTANTIN RĂDULESCU : *In acest campionat s-au ridicat o serie de jucători de care — în afară de lui — n-ar fi auzit nimeni : Simionaș, Volmer, Pană, Verșanschi, la noi, Beldeanu, Radu Ionescu, Decu, la Progresul, Tacot, Niculescu, Bălan, Oprea, la craioveni etc. Cine știe dacă în alte condiții acești băieți ar fi avut ocazia să joace vreodată în divizia A ?*

„Eu cred — ne spunea antrenorul OANĂ — *că acest campionat de tineret a fost pentru unele cluburi o reușită, iar pentru altele nu. Pentru Petrolul a fost. Proba jocurilor la tineret-rezerve m-a ajutat să-i promovez pe Gruber, Stelian, Bădin, Florea II..."*

„Îmi face plăcere că sînt confirmat într-o problemă care, la prima vedere, nu mă interesează direct, dar pe care, de fapt, o urmăresc cu mult interes — ne mărturisea antrenorul echipei naționale, ANGELO NICULESCU. *Personal consider că federația a pornit bine acest campionat de tineret, căutînd să-i asigure o existență cît mai rodnică. Acolo unde eforturile cluburilor s-au conjugat cu cele ale federației, (Universitatea Craiova, U.T.A., Crișul, Dinamo Bacău) rezultatele au fost bune. Cum însă multe cluburi au privit acest campionat ca pe o anexă formală, rezultatele lor sînt tot atît de formale..."*

„Deși s-ar putea ca afirmația mea să pară exagerată, vreau să vă spun — ne-a declarat antrenorul CONSTANTIN TEAȘCĂ — *că echipa de seniori a Argeșului a fost salvată de la retrogradare de către echipa de tineret. Dacă în perioada adîncii crize în care s-a aflat la un moment dat echipa MARE, n-am fi putut dispune de talentații Ariciu, Ciolan, Mățoianu, Ivan II, Ionescu și Roșu, azi eram în locul Progresului. Este foarte adevărat că vulpoii cei mari (Dobrin, Barbu etc.) și-au adus o importantă contribuție în ceasul al 12-lea, dar, fără tinerii de care vorbeam, eram ca și retrogradați încă din ceasul al 11-lea...*

În afara acestei puternice probe-criteriu, care ar putea totuși să pară particulară, aș vrea să vă spun că mă raliez total la considerațiile — care nici nu mai au nevoie de demonstrație — ale antrenorului Braun, referitoare la treptat, în condițiile unor jocuri al căror scop major a fost „livrarea" unor titulari valabili echipei mari ; 2) antrenorilor primelor formații care au putut oricînd să apeleze la „mînji" de calitate (Cristache sau Ștefănescu la noi) *aflați în pragul afirmării".*

La întrebarea „ce trebuie făcut în viitor ?", de fapt tema cea mai importantă a discuțiilor, răspunsurile au îmbrățișat soluții pe cît de diverse, pe atît de interesante. Iată cîteva dintre ele :

VALERIU JURCĂ : *Pentru a-și îndeplini menirea creatoare, campionatul de tineret-rezerve trebuie să cuprindă elemente de perspectivă : tineri și... rezerve care au un viitor. Să nu facem acte de caritate cu jucătorii terminați (nu este vorba de vîrstă, există fotbaliști de 26 de ani care trăiesc numai din amintiri) pe care folosindu-i la tineret — unde de obicei nu dau randament — mai mult îi umilim decît îi ajutăm.*

CONSTANTIN RĂDULESCU : *Aș dori ca jocurile acestui campionat să fie conduse de arbitri buni, recunoscuți, nu de novici care mai mult încurcă decît ajută.*

În altă ordine de idei, nu credeți că și presa ar trebui să acorde un interes mai mare acestei competiții ?

În sfîrșit, mă întreb cînd se vor organiza meciuri internaționale de tineret cu jucători de la aceste echipe și nu cu consacrați care să ADUCĂ rezultate ?

(N.A. — Ce puteți răspunde, tovarășe antrenor Dincă Schileru ?)

CONSTANTIN OȚET : *Desființarea acestui campionat ar fi pur și simplu o erezie ! Nu putem ajunge o țară cu fotbal avansat fără această rezervă permanentă pe care o furnizează campionatul de tineret.*

Sînt pentru o limită de vîrstă la această competiție.

Mă gîndesc că federația ar trebui să se îngrijească ca la anul meciurile de tineret să se desfășoare pe terenuri bune, conducerea jocurilor fiind încredințată arbitrilor din lotul republican, nu învățăceilor.

ILIE OANĂ : *Să se limiteze vîrsta !*

Aș vrea să reclam necesitatea existenței unui antrenor care să se ocupe exclusiv de echipa de tineret. Multe cluburi n-au antrenor special pentru tineret și munca de laborator care trebuie să caracterizeze acest sector este înlocuită prin măsuri superficiale, de pe urma cărora n-are bineînțeles nimeni de cîștigat.

ANGELO NICULESCU : *Campionatul la tineret-rezerve trebuie, cred eu, menținut, rezultatele primei sale ediții lăsîndu-ne să întrevedem că în condiții organizatorice ameliorate vom avea sigur, la anul, mai multe motive de satisfacție.*

Este de dorit ca antrenorii să procedeze la pregătirea individualizată a tinerilor, urmărind cu atenție crearea tipului de jucător modern. Pregătirea științifică trebuie să fie caracteristica principală a acestui sector, unde în acest an marea majoritate a tinerilor au jucat numai din talent (cei care-i au...).

DR. VASILE FRÎNCULESCU : *Campionatul de tineret va trebui să tindă spre opera de finisare fizico-tehnică. El trebuie să cuprindă numai VALORI cărora antrenorii să le retușeze defectele. Echipa de tineret trebuie să reprezinte sita cea mai fină. La aceste echipe să aibă acces numai cei chemați realmente să facă fotbal.*

CONSTANTIN TEAȘCĂ : *Pentru mine, echipa de tineret înseamnă laborator, înseamnă experiment, înseamnă școală. La juniori, dar mai ales la tineret, trebuie să se creeze „școala — Steaua", „școala — Dinamo București", „școala — U", „școala — Rapid", și, dacă vreți, școala fotbalului românesc.*

Mergînd pe ideea experimentului, mă gîndesc că tot la tineret se pot încerca soluții care pot să însemne viitorul fotbalului : joc fără ofsaid, aut bătut cu piciorul etc...

Subliniez esența competiției echipelor de tineret : MIJLOC și nu SCOP !

În încheiere, vă înfățișez o ecuație cu numai două necunoscute (de tipul, să zicem, 16x + 7y = 300) : Muncă competentă la cluburi + asistență din partea federației = randament de incubator (modern) fotbalistic.

Dacă cele două „necunoscute" devin... realități cunoscute, avem viitorul fotbalului asigurat".

★

V-ați așteptat, poate, stimați cititori, să tragem cîteva concluzii pe baza bogatului material de idei servit de tehnicienii de mai sus N-o facem, la gîndul eficacității... vaselor comunicante, cu alte cuvinte — lăsăm federația (pe tehnicienii ei) să analizeze, să studieze, să selecteze și să adopte măsurile cele mai judicioase preconizate de tehnicienii cărora le-am dat cuvîntul în această pagină.

M. POPESCU

LA ANCHETA NOASTRĂ RĂSPUND:
● Constantin Rădulescu ● Valeriu Jurcă ● Angelo Niculescu ● Ilie Oană ● Anton Aman ● Gheorghe Constantin ● Constantin Oțet ● Coloman Braun-Bogdan ● dr. Vasile Frînculescu ● Constantin Teașcă

F. C. SAO PAULO VA JUCA ÎN ROMÂNIA LA 3, 6 ȘI 10 AUGUST

După cum am mai anunțat, cunoscuta formație braziliană F. C. Sao Paulo, care se va afla în lunile de vară într-un lung sejur în Europa (Iugoslavia, Suedia, R. F. a Germaniei, Spania), va efectua la începutul lunii august un scurt turneu în țara noastră. F.R.F. și conducerea echipei braziliene au căzut de acord asupra datelor de disputare a celor trei meciuri pe care oaspeții le vor susține în România — 3, 6 și 10 august — urmînd ca zilele acestea să fie desemnate și formațiile care vor fi opuse echipei braziliene.

Barajul pentru divizia B

Aseară, la sediul F. R. Fotbal, s-au tras la sorți jocurile de baraj pentru calificarea în divizia B.
Iată programul :

GRUPA I, LA BUCUREȘTI : (ECHIPELE DE DIVIZIA C CLASATE PE LOCUL 1 ÎN SERIILE I—IV)

6 iulie : Știința Bacău — I.M.U. Medgidia ; Metalul Plopeni — Metalul Tîrgoviște ; 9 iulie : Metalul Plopeni — Știința Bacău ; Metalul Tîrgoviște — I.M.U. Medgidia ; 13 iulie : Metalul Tîrgoviște — Știința Bacău ; I.M.U. Medgidia — Metalul Plopeni.

GRUPA A II-A, LA CLUJ : (ECHIPELE DE DIVIZIA C CLASATE PE LOCUL 1 ÎN SERIILE V—VIII)

6 iulie : Olimpia S. Mare — Minerul Anina ; Chimia Făgăraș — Știința Petroșani ; 9 iulie : Chimia Făgăraș — Olimpia S. Mare ; Minerul Anina — Știința Petroșani ; 13 iulie : Știința Petroșani — Olimpia S. Mare ; Minerul Anina — Chimia Făgăraș.

TROFEUL „ARCO DI AUGUSTO" A REVENIT TINERILOR JUCĂTORI DE LA U. T. A.

Echipa de tineret a U.T.A.-ei a cîștigat tradiționalul turneu internațional (Under 21) dotat cu trofeul „Arco di Augusto", la care au mai participat **F. C. Torino, F. C. Genova, U. S. Aosta, F. C. Lausanne** și **F. C. Anemasse** (Franța). În seria sa, U.T.A. a obținut rezultatele : 0—0 cu F. C. Torino și 4—0 cu F. C. Anemasse.

Întîlnind în finală pe U. S. Aosta (cîștigătoarea seriei a doua), tinerii fotbaliști arădeni au cîștigat cu 2—1 (în prelungiri). De remarcat faptul că la scorul de 1—1, prin eliminarea de pe teren a lui Atodiresei, U.T.A. a jucat în 10 oameni.

Iată 11-le de bază al U.T.A.-ei : BĂTRÎNA — BRÎNDESCU, SCHWARTZ, PECICAN, DOBAI, NAGHI, GHIRLEA, PĂLINCAȘ, ATODIRESEI, SIMA, MERTEȘ. Au mai fost folosiți : **Săbău, Doba** și **Mitran.** Medaliații cu aur, tinerii fotbaliști arădeni, au fost invitați și la ediția din anul viitor a trofeului „Arco di Augusto".

TURNEUL FINAL AL CAMPIONATULUI DE JUNIORI

La sfîrșitul acestei săptămîni, orașul Brașov va găzdui turneul final al campionatului republican de juniori. La etapa finală a acestei competiții și-au cîștigat dreptul de participare următoarele echipe : DINAMO BUCUREȘTI, POLITEHNICA IAȘI, METALUL BUCUREȘTI, UNIVERSITATEA CLUJ, ELECTROPUTERE CRAIOVA, ȘCOALA SPORTIVĂ BRAȘOV. În vederea unei cît mai bune organizări a întrecerii, organele sportive locale au luat măsuri din timp, atît pentru pregătirea bazei sportive (stadionul Tineretului), cît și pentru popularizarea datelor și orelor de disputare a meciurilor. Programul turneului final prevede jocuri în zilele de **29 iunie, 1 iulie, 4 iulie** și **6 iulie,** cînd se va desfășura partida finală.

CAROL GRUIA
coresp. principal

ÎN „CUPA BALCANICĂ"

ROMÂNIA ÎȘI CONTINUĂ MARȘUL SPRE LOCUL 1

SIBIU, 26 **(prin telefon, de la trimișii noștri).**

Se întunecase cînd arbitrul Papavasiliu fluiera sfîrșitul partidei România — Albania. În tribune, se aprinseseră torțe în cinstea învingătorilor. Meritau, oare, jucătorii români această manifestație din partea miilor de sibieni ? După părerea noastră, da. Componenții echipei **României** au realizat un adevărat tur de forță, cîștigînd cele trei partide — toate la același scor : 2—1 — disputate în patru zile. Subliniem acest fapt, deoarece în actuala ediție fiecare partidă a purtat amprenta unei lupte foarte dîrze, dusă, uneori, (ne referim la meciul cu Turcia), cu mijloace nepermise de regulament. Partidele România — Turcia și Grecia — Turcia au avut perioade în care spectacolul fotbalistic a fost complet neglijat, jocul dur al unor componenți ai echipei turce ducînd la accidentarea cîtorva jucători români și, respectiv, greci. Dar, tinerii români au reușit să treacă cu bine peste momentele dificile și să termine învingători în jocurile susținute. Situații dificile au existat în fiecare meci, însă, puterea de luptă și de voință au fost factorii care au schimbat fizionomia jocului în favoarea lor. Toți au dovedit că posedă resurse fizice nebănuite (nota bene : la sfîrșit de sezon competițional) și că fiecare dorește să-și aducă contribuția la victorie. Începînd cu portarul Oprea și terminînd cu extrema stîngă Dumitrescu, fotbaliștii noștri au demonstrat că formează un „11" omogen, în primul rînd pe planul puterii de luptă. Desigur, nu se poate trece cu vederea o carență. Și cu acest prilej finalizarea a lăsat de dorit. În toate partidele fotbaliștii români au avut perioade îndelungate de dominare, însă, înaintașii au ratat din poziții favorabile.

Cu justificate pretenții la cîștigarea trofeului se prezintă și echipa **Greciei,** care în cele două meciuri susținute pînă în prezent a reușit să termine învingătoare. În ambele întîlniri, fotbaliștii greci s-au comportat asemănător : în prima repriză ei au fost dominați, iar după pauză au avut inițiativa, au forțat ritmul și în final au cîștigat. Antrenorul Dan Gheorghiadis a prezentat un lot valoros, în care se remarcă cîțiva tineri talentați (Cuvas, Toscas, Criticopoulos și Karafescos).

Deși a părăsit de fiecare dată terenul învinsă, formația **Albaniei** a lăsat o bună impresie, prin buna organizare a jocului și prin buna pregătire tehnică și fizică a unor jucători (Bizi, Ceco și Rudi).

Deținătoarea trofeului, echipa **Bulgariei,** acumulînd un punct, s-a scos din lupta pentru cucerirea locului I. Și în această formație figurează cîțiva jucători talentați (Mihailov, Denev, Kirilov și Dancev), însă jocul lor este lent, iar apărarea nesigură.

Despre formația **Turciei** am scris la început că practică un joc prea bărbătesc, uneori dur. Eforturilor lui Ender, Metin și Faruk, de a desfășura un joc de calitate, nu li se adaugă și preocupările celorlalți coechipieri, care au în obiectiv mai mult... tibiile adversarilor.

Și acum să așteptăm partidele de azi **(Grecia — Bulgaria,** la Sibiu și **Albania — Turcia,** la Rm. Vîlcea), care, duminică pe stadionul Republicii, pot duce la o veritabilă finală România — Grecia.

Pompiliu VINTILA
Dumitru VIȘAN

sportul în lume

PRIMELE RECORDURI MONDIALE DE HALTERE LA NOILE CATEGORII

Federația internațională de haltere a omologat primele recorduri mondiale la categoriile muscă și grea înființate în urma congresului acestui for, care a avut loc anul trecut la Ciudad de Mexico. Recordurile omologate sînt : **la muscă, Valentin Krișcișin (U.R.S.S.) la împins cu 110,5 kg, la aruncat cu 125,5 kg și la total cu 327,5 kg, iar Koji Miki (Japonia) la smuls cu 100 kg ; la categoria grea (pînă la 110 kg), Robert Bednarski (S.U.A.) la împins cu 188 kg, la aruncat cu 209,5 kg și la total cu 524,5 kg, Valeri Iakubovski (U.R.S.S.) la smuls cu 156 kg.**

WIMBLEDON : Năstase elimină pe Barthes !

LONDRA, 26 (prin telefon). — Tenismanii români au avut meciuri grele în al doilea tur al probei de simplu, în marele turneu de la Wimbledon. Ca rezultat, Ilie Năstase este calificat pentru turul trei, iar Ion Țiriac eliminat. Rezultatul tînărului campion român constituie o adevărată performanță, Năstase învingîndu-l pe puternicul jucător profesionist Pierre Barthes, recent finalist al turneului de la Bristol. Scorul meciului : Năstase — Barthes 6—2, 6—4, 3—6, 6—3.

În schimb, Țiriac n-a putut trece de puternicul tenisman englez Mark Cox, un specialist al jocului pe gazon. Cox eliminase pe spaniolul Orantes în trei seturi : 7—5, 6—4, 6—3. Meciul cu Țiriac a durat aproape 3 ore, românul arătîndu-se foarte bun la început, dar slăbind pe parcursul partidei. Cox cîștigă cu 2—6, 10—8, 9—7, 12—10.

Eliminat este și campionul jugoslav Z. Franulovici, care după ce l-a învins pe sovieticul Lejus cu 7—5, 6—8, 6—3, 7—9, 10—8, a trebuit să cedeze în fața veteranului englez Bobby Wilson : 4—6, 6—3, 5—7, 7—5, 0—6.

Alte rezultate : Gimeno — Metreveli 6—3, 3—6, 6—1, 3—6, 6—3 ; Dent — Jauffret 6—4, 6—8, 6—4, 2—6, 6—4 ; Carmichael — Richey 2—6, 6—4, 7—5, 6—4 ; Bowrey — Goven 3—6, 6—4, 6—3 ; Emerson — Mattehws 6—3, 6—1, 6—2.

Herb AUDREY

SUCCESUL CELOR DOUĂ TRAVERSĂRI CONTINENTALE

Atletul britanic Bruce Tulloh, fost campion european al probei de 5 000 m, și-a încheiat cu succes tentativa de traversare a S.U.A., parcurgînd traseul Los Angeles — New York (4 618 km) în 66 de zile. Tulloh a sosit, de altfel, cu 5 minute mai devreme față de orarul stabilit.

★

Sportivul australian Vic Brown a efectuat traversarea Australiei pe bicicletă, parcurgînd distanța Perth — Sydney (4 503 km) în 11 zile, 6 ore și 47 de minute.

FOTBAL PE GLOB

FINLANDA — SPANIA 2—0 !

La Helsinki, în preliminariile C. M. (grupa a 6-a) Finlanda a învins Spania cu 2—0 (2—0) prin punctele marcate de Tommy Lindholm și Arto Tolsa. În clasamentul grupei conduce echipa Belgiei cu 9 p (calificată pentru turneul din Mexic), urmată de Iugoslavia — 5 p, Spania — 4 p, Finlanda — 2 p.

R.D. GERMANĂ — CHILE 2—1

Învinși în prima partidă cu 1—0, fotbaliștii din R.D. Germană și-au luat revanșa în meciul cu Chile, disputat în orașul Halle, cîștigînd cu scorul de 2—1 (1—0). Au marcat : Vogel, Seehaus, respectiv, Gallardo.

DANEMARCA — SUEDIA 0—1

În meci amical, la Copenhaga, selecționata Suediei a învins cu 1—0 (0—0) echipa Danemarcei, prin unicul gol înscris de Eklund.

CAGLIARI ÎNVINSĂ DE FOGGIA !

În Cupa Italiei, Foggia a învins Cagliari cu 3—2, iar Torino și Roma au terminat la egalitate : 0—0.

Hapoel Ierusalim în România

La invitația clubului piteștean F. C. Argeș, formația israelită din prima ligă, **Hapoel Ierusalim,** va întreprinde la sfîrșitul lunii iulie un turneu de 4 jocuri în România.

Datele partidelor au fost stabilite după cum urmează : la 24 iulie — cu Rapid sau A.S.A. Tg. Mureș, la 27 iulie — cu Politehnica Iași sau Oțelul Galați, la 30 iulie — cu Petrolul Ploiești, la 3 august — cu F. C. Argeș.

LA ESCHWEILER (R.F. LIA MANOLIU ÎNVIN

MÜNCHEN, 26 **(Agerpres).** În cadrul concursului interțional atletic, desfășurat Eschweiler, proba de aruncai discului femei a fost cîștiga de atleta vest-germană Lie Westermann, cu 60,10 m, urm tă de Lia Manoliu (Români 52,55 m și De Bruin (Olanc 50,86 m. Alte rezultate, în pr bele masculine : 5 000 m Roelants (Belgia) 13:49,6 ; 400 plat — Kinder (R.F.G.) 47, 800 m — Tummler (R.F.G 1:49,9 ; greutate — Birlenba (R.F.G.) 19,30 m.

Schi nautic : Americ a învins Europa

Pe lacul d'Enghien l Bains, lîngă Paris, s-a disp tat primul meci internațion de schi nautic dintre selc ționata Europei și cea a Am ricii. Schiorii nautici amer cani au repurtat victoria scorul de 9991,188—9479,509

SLOVAN BRATISLAVA, O STEA NOUĂ PE FIRMAMENTUL SOCCERULUI EUROPEAN

În fotbalul unei țări există perioade de flux și de reflux. Fotbaliștii cehoslovaci, revelația campionatelor mondiale din Chile, nu au mai strălucit la Londra. Echipa de aur a lui Masopust, Pospihal, Popluhar a părăsit fotoliile de orchestră ale fotbalului european stîrnind regretele celor ce au apreciat romantica „uliță cehă". Dar, iată că, acum, revirimentul fotbalului cehoslovac pornește din Bratislava ! Epoca glorioasă a Duklei aparține trecutului. Supremația s-a tranșat în ultimul campionat între două echipe provinciale : Spartak Trnava și Slovan Bratislava. Și tot aceste două formații au reprezentat Cehoslovacia în marile confruntări continentale. Spartak a pierdut la limită semifinala cu Ajax Amsterdam în C.C.E. iar Slovan a cucerit „Cupa cupelor" învingînd la Bâle pe F.C. Barcelona cu 3—2. Este primul succes de anvergură într-o mare competiție europeană și o strălucită revenire a echipei slovace în fruntea valorilor fotbalistice.

Echipa care a cîștigat, ultima oară, campionatul țării sale cu 14 ani în urmă, a cunoscut un serios reviriment sub conducerea antrenorului Vican. Jucător celebru care a activat cu două decenii în urmă la Slovan Bratislava, fostul mijlocaș al naționalei a făcut schimbări structurale, cu șapte luni în urmă cînd a fost promovat la conducerea tehnică a echipei din Bratislava. Echipa care pînă atunci se bucura de faima celei mai inegale formații din campionat a devenit un team redutabil tocmai prin seriozitate și regularitate. Cum a fost posibilă această rapidă transformare ?

Mihai Vican a renunțat la „vedetele" echipei, elemente nedisciplinate și care duceau o viață nesportivă. Promovînd cu curaj jucători tineri, serioși și ambițioși ca frații Capkovic, Moder, Hrivnak și alții proveniți din propria pepinieră de juniori, s-a reușit crearea unei veritabile echipe, cu un sănătos climat moral.

Tînăra formație antrenată de Vican este caracterizată de rapidele treceri din apărare în atac, de judicioasul plasament al atacanților, rod al unei inteligente mișcări în teren, de un joc iute și simplu în care dantelăriile tehnice au fost sacrificate în favoarea eficacității.

Golul victoriei în meciul Slovan Bratislava—Dunfermlin este tipic pentru stilul modern al jocului echipei cehoslovace : degajare lungă a portarului Vencel, stopare impecabilă, cursă scurtă și șut necruțător al extremei Jan Capkovic. Cîștigătoarea „Cupei cupelor" nu este numai o echipă de elan. Tinerețea unora dintre echipieri se conjugă în mod fericit cu experiența unor jucători consacrați. Astfel, căpitanul echipei, fundașul central Horvath, este și un element de bază al naționalei, iar atacantul Jokl este un tehnician plin de finețe amintindu-l pe Kubala. Poarta echipei este apărată de Vencel, care-l concurează cu succes pe celebrul portar al Duklei, Viktor. Angajată în faza finală a „Cupei cupelor", echipa din Bratislava și-a permis o relaxare în campionat fiind astfel distanțată de Spartak Trnava. De altfel, naționala este formată pe puternica osatură a celor două formații (Dobias, Hagara, Kuna, Adamec și Kabat-Trnava ; Vencel Horvath, Hrdlicka, Jokl și Jan Capkovic-Slovan). Deși învinsă de 11-le maghiar în confruntarea din 25 mai, echipa cehoslovacă păstrează intacte șansele în meciul retur ce se va disputa la Praga.

O victorie ar alinia din nou formația lui Marko în rîndul elitei fotbalului mondial, la al cărui rendez-vous din Mexic sperăm să fie prezentă și reprezentativa României.

Mihai SAVEL

Slovan Bratislava, înainte de finala Cupei Cupelor, la Basel

TELEX - TELEX - TELEX - TELEX - TELEX - TELEX - TELEX

Continuîndu-și turneul în S.U.A., echipa masculină de baschet a U.R.S.S. a învins, cu scorul de 90—71 (49—36), o combinată a cluburilor Phoenix Suns — Diego Rockets.

■

Boxerul italian Carlo Duran și-a păstrat titlul de campion european la categoria mijlocie, învingînd prin k.o. tehnic în repriza a 14-a pe vest-germanul Hans Dieter Schwarz, în meciul desfășurat la Roma.

■

Etapa a 3-a a Turului ciclist al Turciei, încheiată la Brusa, a revenit concurentului sovietic Aleksandr Kulibin, cronometrat pe distanța de 156 km în 3h. 47:15. Pe locul doi, în același timp, s-a clasat Ary Hurilmaz (Turcia).

■

Atletul belgian Gaston Roelants (32 de ani) a declarat că își va continua activitatea competițională pînă la Jocurile Olimpice din anul 1972, unde va lua parte numai la cursa de maraton. Între timp, va încerca să doboare recordul mondial la 1 000 m, tentativă pentru care se pregătește intens, parcurgînd zilnic, la antrenament, 50 de kilometri.

■

Fostul campion mondial de box la categoria muscă, tailandezul Chartchai Chionoi, a pierdut la puncte, în zece reprize, meciul susținut la Bangkok cu filipinezul Willie del Prado. După această înfrîngere, Chionoi a declarat că va abandona activitatea competițională.

■

A 6-a etapă, contînd pentru campionatul mondial de motocros, desfășurată în organizarea federației de motociclism a U.R.S.S., a revenit englezului John Banks. Acesta continuă să conducă în clasamentul general individual urmat de suedezul Bengter.

■

Gustavo Marqueta, în vîrstă de 18 ani, a stabilit un nou record spaniol de juniori la săritura în înălțime, cu 2,10 m. De remarcat că această performanță constituie și un nou record al Spaniei la seniori.

FRC sportul în turul României 69

DUELUL WANZLIK — TUDOR DOMINĂ FINALUL COMPETIȚIEI

● Purtătorul tricoului galben a răspuns cu brio tuturor atacurilor ● Va reuși Nicolae Voicu să găsească antidotul? ● Francezii forțează recucerirea primului loc la echipe ● La Hunedoara, organizarea sub orice critică era gata să rateze finalul etapei

Zi grea pentru întreaga caravană și, firește, îndeosebi pentru cicliști. A fost parcursă una dintre cele mai lungi secvențe ale Turului — etapa a IX-a, Arad—Hunedoara, a măsurat 165 de km — pe o vreme mohorită, sub jetul repetat al rafalelor de ploaie. Doar vîntul prielnic i-a mai îmbunat pe alergători, fiindcă el i-a ajutat să termine cu multe minute mai devreme această cursă a dificultăților. Media orară de 45 km explică — în parte — și lipsa acțiunilor decisive. Pentru realizarea unei depășiri de pluton ar fi fost necesar un ritm de 47—48 km/h, bineînțeles, susținut pe zeci de kilometri. Sînt puțini cicliști în lume capabili de o astfel de performanță.

Cursa s-a caracterizat prin lungi perioade de hărțuială, de atacuri lansate de rutierii francezi, dornici să-și reia locul în fruntea clasamentului general pe echipe. Ele au fost anihilate în special de alergătorii români. Permanenta neutralizare a eforturilor reprezentanților cocoșului galic l-a făcut pe antrenorul Robert Oubron să le impute sportivilor români că n-au simț tactic. **„Lăsați-l pe Wanzlik să răspundă atacurilor și atunci îl veți avea pe tavă gata obosit, pentru a-l ataca în clasamentul individual".** Răspunsul ciclistului român Tudor Vasile, comunicat nouă, a fost acesta: **„Wanzlik nu răspunde atacurilor rutierilor francezi, pentru că nu-l interesează jocul la echipe. El își urmărește doar adversarii personali, adică pe mine, pe Sofronie, pe Andresen sau pe Grigore. Cum noi sîntem acum primii în clasamentul pe echipe, înseamnă că atacul lor este în primul rînd la adresa noastră. Este, deci, clar că nu putem sta cu mîna în sîn".** Evident, interesele nu converg și supărarea lui papa Oubron trebuie să se îndrepte în exclusivitate spre elevii săi.

Îndeosebi pe ultima parte a cursei, pe Wanzlik l-au atacat colegii lui Vasile Tudor, dar liderul, capabil de mai mult decît am crezut noi, s-a apărat cu o îndîrjire caracteristică marilor cicliști ai șoselei, n-a acceptat nici o clipă compromisul, n-a avut încredere nici măcar în colegii săi de echipă și, în consecință, n-a părăsit postul de observație din vîrful plutonului. De acolo a răspuns permanent, de acolo a lansat atacul final care i-a adus victoria în etapă și o dată cu aceasta încă un gol de 15 secunde între el și Vasile Tudor, clasat al doilea. Acum, după această zi infernală, parcă începe să ne încerce și pe noi îndoielile asupra șanselor de a mai fi detronat acest șef de orchestră, care își cunoaște atît de bine partitura.

Ziua de azi a mai fost și ziua penelor. Nu mai puțin de 22 cauciucuri au cedat, „campionul" Jean Claude Alary (3), urmat de Andrei Suciu (2) și C. Tănase (2). De fiecare dată, cei rămași să schimbe roțile au fost nevoiți să facă eforturi intense pentru a ajunge plutonul minat din spate de vîntul atît de rîvnit de yole.

Startul tehnic s-a dat la ora 12.50, din comuna Tudor Vladimirescu, situată la cîțiva kilometri după ieșirea din Arad. Ploua ușor, dar nu atît de ușor încît tricourile să nu se îmbibe cu apă și, apoi, sub acțiunea vîntului să devină periculoase frigidere. Alary a fost cel care a dat tonul penelor. L-au însoțit Hezard și Mollet, pentru a-l aduce mai repede și cu mai puține eforturi în pluton. Peisajul este încîntător. Șoseaua șerpuiește pe malul Mureșului și uneori merge paralel cu rîul de care o desparte linia de cale ferată. Dacă soarele n-ar fi atît de zgîrcit astăzi, coloritul ar reda peisajului reala sa splendoare. După o oră de rulaj, caravana parcursese 45,5 km — iar după două ore — 91 km! Sprintul de la Ilia este cîștigat de Viard (și acesta este unul dintre momentele cînd francezii tatonează o dezlipire de grosul plutonului), urmat de Patzig și Vercauter. Se încearcă mereu posibilitatea unei evadări. Plutonul își schimbă permanent forma: cînd se înșiruie în monom pe 2—300 m, cînd se strînge ca o armonică. Rutierii solitari sau cupluri reușesc să se desprindă, dar avansul lor nu devine mai mare de 15—20 m, și din această cauză identificarea lor este practic imposibilă.

La km 128 avem, în sfîrșit, prilejul de a nota un grup de trei alergători, desprins de masivul său părinte. Au fugit Mollet, Viard și Windisch. Ploaia, care multă vreme renunțase să se mai reverse asupra caravanei, a revenit cu furie sporită. Plutonul, condus de Moiceanu (sigur, papa Oubron s-a încruntat din nou...) le spulberă repede speranțele. Sprintul din Deva (km 147) — nemarcat, aproape nesesizabil — este cîștigat de Ștefan Suciu. La ieșirea din oraș, alți trei alergători se detașează, cu gîndul să-și dispute în cerc restrîns sprintul final. Ei sînt Realfsen, Kroonen și Windisch. Acțiunea inițiată de neastîmpăratul Realfsen durează 5 km. Nimeni nu vrea să renunțe la șansa celor 30 secunde și, dacă nu este posibil premiul cel mare, măcar la aceea a locului doi, care dăruiește 15 secunde. Ploaia s-a întețit. Pe străzilei Hunedoarei șuvoaie de apă spală asfaltul. Nimeni, nici un om de ordine, nu mai este la postul său. Caravana trebuie să se descurce cum poate prin labirintul străzilor. Multe mașini, printre care și aceea a șefului juriului, se rătăcesc. Spre șansa lor, întrebînd din om în om, reușesc să revină pe traseul cel bun; și cu sufletul la gură Octavian Amza ajunge cu cîteva secunde înainte ca plutonul să-și dispute sprintul final. Dacă pentru desemnarea orașului cîștigător este foarte greu de ales, pînă acum, între Timișoara și Oradea, în schimb ultimul loc este — și sperăm rămîne, spre rușinea organelor sportive locale — asigurat comisiilor din Hunedoara și Deva. N-am mai întîlnit încă în nici o competiție sportivă (chiar dacă nu avea amploarea internațională a Turului României) atîta nepăsare, atîta dezinteres.

Din aceleași cauze, nici toți alergătorii nu urmează traseul normal. Pe stadionul Metalul sprintul final și-l dispută cei doi vajnici rivali: Wanzlik și Tudor. Cîștigă — spre onoarea lui — liderul. Imediat după sosire, afectat de înfrîngere, Vasile Tudor ne spunea: **„Wanzlik intră foarte periculos pe stadion. Căutîndu-și drumul în dreapta și în stînga — poate și pentru a-și speria adversarii — te pune în imposibilitate să-ți dezvolți viteza de care ești capabil. Dar toate acestea nu pot anula faptul că el este un ciclist bun, foarte tare. Îl felicit pentru victorie".** Poate că este real ceea ce ne relatează Vasile Tudor. Nu îl știm însă un mieluțel care să se sperie de orice. Așa că...

Etapele următoare vor continua să se desfășoare sub semnul duelului Wanzlik—Tudor. Va fi interesant de văzut ce soluții vor găsi sportivul și antrenorul său Nicolae Voicu, pentru contracararea acestui lider, care găsește în fiecare zi noi resurse în apărarea tricoului galben.

Cronică de

Hristache NAUM

Liderul Jürgen Wanzlik în „exercițiul funcțiunii"

CLASAMENTE

(Urmare din pag. 1)

CLASAMENTUL GENERAL INDIVIDUAL DUPĂ 9 ETAPE: 1. WANZLIK (RDG) 26h.24:13, 2. **Tudor (România B)** la 2:08, 3. **Sofronie (România B)** la 2:08, 4. Andresen (Norvegia) la 2:25, 5. Ardeleanu (Steaua) la 3:09, 6. Grigore (România B) la 3:10, 7. Viard (Franța) la 3:28, 8. Menard (Franța) la 3:35, 9. Benjamins (Olanda) la 3:48, 10. Vermeeren (Belgia) la 4:16, 11. De Blaere (Belgia) la 4:26, 12. Huster (RDG) la 4:53, 13. Șt. Suciu (Dezrobirea) la 5:06, 14. Șt. Cernea (Steaua) la 5:37, 15 Moiceanu (România A) la 5:43, 16. Prinsen (Olanda) la 6:21, 17. Burlacu (Steaua) la 8:12, 18. Hezard (Franța) la 8:14, 19. Ciocan (România A) la 8:52, 20. Patzig (RDG) la 9:21, 21. Kvernerud (Norvegia) la 10:40, 22. Alary (Franța) la 11:32, 23. Vercauter (Belgia) la 11:51, 24. Mollet (Franța) la 12:00, 25. Realfsen (Norvegia) la 12:49, 26. Egyed (Dezrobirea) la 16:53, 27. N. Ciumeti (România B) la 17:06, 28. Gera (Steaua) la 17:52, 29. V. Selejan (România B) la 20:14, 30. Windisch (RDG) la 24:55, 31. Cosma (România A) la 25:38, 32. Van Kerchove (Belgia) la 25:59, 33. Puterity (Steaua) la 28:43, 34. Dertz (RDG) la 29:28, 35. A. Suciu (Dezrobirea) la 29:53, 36. Rusu (România A) la 32:55, 37. I. Selejan (Dezrobirea) la 35:23, 38. V. Rățoi (Metalul) la 36:09, 39. Tănase (C. S. Brăila) la 38:51, 40. Nemțeanu (C. S. Brăila) la 48:03, 41. Bürki (Elveția) la 52:31, 42. Yli (Norvegia) la 52:32, 43. Kroonen (Olanda) la 57:09, 44. Rîndașu (Metalul) la 57:31, 45. Ajoghin (Metalul) 1h.05:47, 46. Ene (C .S. Brăila) la 1h.06:21, 47. Donk (Olanda) la 1h.09:39, 48. Richner (Elveția) la 1h.12:36, 49. Suditu (Dezrobirea) la 1h.15:07, 50. Hrisoveri (C. S. Brăila) la 1h.51:20.

CLASAMENTUL GENERAL PE ECHIPE: 1. ROMÂNIA B 79h.20:05, 2. **R. D. Germană** la 1:43, 3. **Franța** la 4:14, 4. Steaua la 5:24, 5. România A la 5:54, 6. Belgia la 12:59, 7. Norvegia la 17:35, 8. Dezrobirea Brașov la 20:34, 9. Olanda la 58:59, 10. Metalul Plopeni la 1h.56:40, 11. C. S. Brăila la 2h.00:12.

CLASAMENTUL PENTRU TRICOUL VIOLET (sprinturi finale), TROFEUL „SPORTUL": 1. WANZLIK 57 p, 2. **Tudor** 36 p, 3. **Șt. Suciu** 35 p, 4. Andresen 24 p, 5. Hezard 23 p, 6. Patzig 23 p.

ASTĂZI ȘI MÎINE ÎN TURUL ROMÂNIEI

VINERI, ETAPA a X-a, DEVA — SIBIU, 118 km. **Start festiv:** centrul orașului **Deva** — ora 14,00. **Start tehnic:** centrul orașului — ora 14,10. **Punct de sprint:** Sebeș. **Puncte de cățărare:** Apold și Cristian. Caravana va trece prin **Simeria** (km. 10) — ora 14,25, **Orăștie** (km 25) — ora 14,47, **Sebeș** (km 63) — ora 15,45, **Apold** (km 91) — ora 16,28, **Cristian** (km 102) — ora 16,45. **Sosirea la Sibiu** — pe stadionul Metalul, în jurul orei 17,00.

SÎMBĂTĂ, ETAPA a XI-a, SIBIU — BRAȘOV, 140 km. **Start festiv:** centrul orașului **Sibiu** — ora 13,00. **Start tehnic:** borna km 312 — ora 13,30. **Puncte de cățărare:** Hula Bradului, **Perșani** și Vlădeni. **Punct de sprint:** Făgăraș. Caravana va trece prin **Hula Bradului** (km 15) — ora 13,52, **Avrig** (km 23) — ora 14,10, **Făgăraș** (km. 73) — ora 15,20, **Perșani** (km 104) — ora 16,05, **Vlădeni** (km 118) — ora 16,28. Sosirea la **Brașov** — pe stadionul Tineretului, în jurul orei 17,00.

RETROSPECTIVĂ

Sibienii asistă pentru a 15-a oară la un final de etapă.

Prima dată, în 1934, cînd etapa Brașov — Sibiu (cu semietapă de masă la Făgăraș) este cîștigată de G. Simov (Bulgaria). Apoi, în 1936, cînd sosind de la Craiova (cu oprire la Rm. Vîlcea) cîștigă C. Tudose.

Trec 10 ani și, în 1946, pe aceeași rută, primul taie linia de sosire iugoslavul J. Solman. În 1950, cicliștii vin de la Cluj. Învingător la sprint: Marin Niculescu. Tot el iese victorios și în 1951. În 1953, primul se clasează Ion Constantinescu, dar cîștigător al etapei Deva — Sebeș — Sibiu (parcursă în două rate) este același M. Niculescu.

Tot de la Deva se vine și în 1954, cînd învinge Ion Hora; iar un an mai tîrziu, în 1955, pe aceeași rută, cîștigă solitar V. Naidin; pentru ca în 1956, din nou, I. Hora să fie primul, de data asta venind de la Pitești (161 km). Potrivit traseului din acel an, caravana revine în Sibiu coborînd din Cluj. Victorios — Călin Tudose. În 1958, primul e Aurel Selaru, urmat de G. Moiceanu (lider și cîștigător al ediției), care va obține aci victoria de etapă în anul următor.

În 1960, Moiceanu II (Constantin), venind de la Brașov cu peste 42 km pe oră, învinge la sprint pe J. Grünzig (R.D.G.), iar — în 1961 — pe aceeași rută, cu 41,400 km pe oră, cîștigător e danezul Jorgensen.

Emil IENCEC

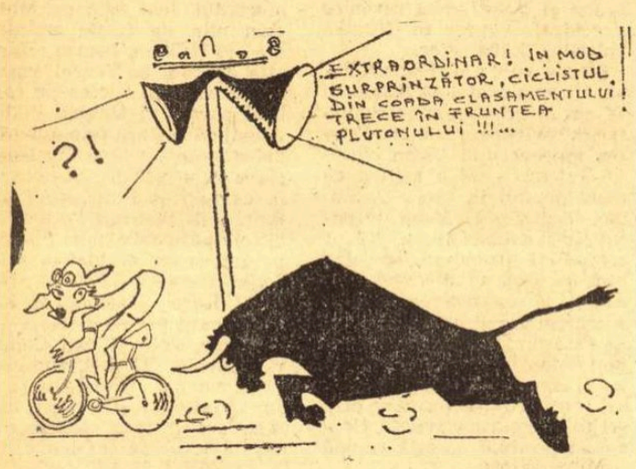

Desen de ANESTIN

ÎNTRE ROȚI ȘI PEDALE

● Primii clasați în etapa de contratimp individual de la Arad au avut seara o plăcută surpriză: au primit în dar — ca un omagiu al echipei de fotbal campioană națională U.T.A., mîndria orașului — cupe care aveau înscrise pe ele datele memorabile din viața acestei formații, precum și numele jucătorilor care au evoluat în echipa învingătoare din acest an.

● Electronist, garagist, electrician, mecanic de biciclete — iată meseriile pe care le cunoaște și le practică tînărul rutier francez Jean Claude Alary. Cu toate acestea, el năzuiește spre o a cincea îndeletnicire: aceea de ciclist profesionist. **„E posibil să încheie chiar în toamna acestui an — ne spunea Alary — un contract de profesionist. Aș vrea să obțin în Turul României un rezultat bun, care să-mi deschidă porțile. Și o pot face în cadrul echipei. Noi sperăm să cucerim primul loc atacînd în etapele de munte".**

Bonne chance, Jean Claude!

● Motarzii Turului aduc apreciabile servicii caravanei. Acești motocicliști, împreună cu arbitrii, asigură notarea primilor clasați la sprinturile intermediare și la cele de cățărare, înregistrarea timpului de staționare la bariere, informarea caravanei în timpul evadărilor ș.a.m.d. Motarzii Radu Constantin, Grigore Gorea și Eugen Fețeu fac, cu ajutorul B.M.W.-ului și al celor două Norton-uri în fiecare zi, aproape de două ori itinerarul etapei, mergînd și revenind pe urmele cicliștilor. La sfîrșitul Turului, cînd rutierii vor fi parcurs cei 1 508 km, motarzii vor avea — desigur — înregistrați pe bord aproape 3 000 km!

● La 76 de ani, Gogu Boroneață are inimă de adolescent. La Arad a acționat energic, și-a adus contribuția în orice moment, a dat un exemplu mobilizator. Între două treburi, ne-a spus: **„Așa, în condițiile în care totul se află la îndemîna rutierului, singura lui grijă fiind disputa, parcă aș mai face și eu o dată Turul României. Numai de-aș găsi niște concurenți de seama mea. I-aș primi la start, chiar dacă ar fi cu 20—25 de ani mai tineri. Ce părere aveți: găsesc vreo 10 tovarăși de drum?"**

Nea Gogu Boroneață așteaptă încă răspuns la întrebare...

O „BANĂ" PE ZI

— Ce vă uitați? Asta au avut, asta mi-au dat!!!

Tabletă de Dan DEȘLIU

DUELUL... PRELUNG!

Deși nu s-ar putea spune că asistăm la o cursă lipsită de interes pe planul luptei pentru întîietate, circumstanțe cu totul speciale tind să transforme prezenta ediție a Turului României într-un duel prelungit Wanzlik — Tudor. Mă gîndesc, în primul rînd, la ritmul ultra-rapid al finalurilor de etapă — astăzi s-a mers cu 45 la oră, din start la sosire — ceea ce, firește, face imposibilă orice tentativă de evadare. În atari condiții, „dezbaterea" se reduce, precum ați văzut, la cei doi preopinenți susamintiți. În al doilea rînd, fără a umbri cîtuși de puțin meritele liderului, trebuie să remarc — oricît de penibil mi-ar fi, în principiu, evocarea unor asemenea... detalii — formidabila simpatie a soartei pentru purtătorul tricoului galben. De pe malul Dunării pînă aici, în inima Transilvaniei — cale de 1 100 km — Wanzlik n-a plătit tribut nici măcar unui singur incident mecanic, în timp ce majoritatea adversarilor direcți — Tudor Vasile, frații Suciu, Hezard, Andresen s-au văzut nevoiți să descalece în repetate rînduri, pierzînd secunde, minute sau resurse de energie greu de recuperat. Ca să nu mai vorbim de campionul incontestabil al ghinioanelor Jean Claude Alary, binecuvîntat anume în etapa de astăzi (pe ultimii 80 km n. b.) cu trei pene consecutive!

Dînd, totuși, Cezarului ceea ce i se cuvine, mă simt obligat să relev, pe lîngă calitățile unanim recunoscute ale lui Jürgen Wanzlik, excelenta sa comportare în pluton, atenția, reacțiile totodată prompte — atribute care i-au atras pe bună dreptate admirația unanimă. Amănunt oarecum picant — înaintea plecării din Arad, circulau zvonuri insistente apropo de o indispoziție gastrică a nr. 30 (dosarul lui J. W.). Dacă prima parte a etapei părea să le confirme, finalul — în schimb — le-a dezmințit cu brio. Espectativa s-a dovedit încă o dată prielnică răsfățatului soartei.

Deși comparațiile sînt riscante în genere, mărturisesc că „imbatabilul" îmi sugerează tot mai insistent apropierea cu faimoșii distrugători de cazinouri, acei aleși ai hazardului, care lasă mormanele de fise pe numărul cîștigător, amplificînd activul de la un tur la altul — sau, în cazul nostru, de la etapă la etapă...

Sînt extrem de curios să constat dacă această paralelă — evident excesivă — va rezista pînă la capăt.

INGENIOZITATEA ORGANIZATORILOR

Fotografii de

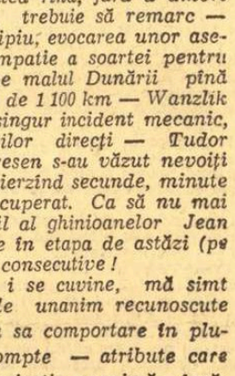

Aurel NEAGU

În ținuta sumară impusă de un drum lung prin soare și praf, cu alură juvenilă în șortul său, Roger Dierickx are la prima vedere aspectul aspru, sever, al arbitrului integru, autoritar. Abia în afara cursei se cunosc resursele sale de bonomie. Comisar internațional al U.C.I., delegat general al Flandrei orientale, membru în comitetul de selecție pentru amatori și profesioniști al Federației belgiene de ciclism, subinginerul din Gand întrunește nu numai titlurile sportive impozante ale unei cărți de vizită, ci și roadele unei îndelungi experiențe în ciclismul rutier.

— Vin pentru prima oară în România. Îndemnat de bunele impresii împărtășite mie de alți cicliști belgieni și de antrenorul lor, Lucien Acou, socrul lui Eddi Merckx, care au mai fost pe aici. Eu însumi nu regret de loc că am făcut călătoria, pentru că am găsit aici pe prietenul Octavian Amza, încadrat de excelente colegii, de comisari și cronometrori de o calitate sportivă rar întîlnită, a căror probitate nu dă loc nici unei discuții. De altfel, din punct de vedere organizatoric sînt uimit de multe lucruri văzute în România și am să vă rezum cîteva dintre ele. Prea rar, în alte părți, mi-a fost dat să văd, ca aici, sprinturile anunțate cu var pe șosea, ba chiar și ultimii kilometri, prin orașe, pînă la stadion. Culmea ingeniozității și a gentilеții este marcarea cu var a gropilor și denivelărilor pe străzile de acces în orașe, așa cum am constatat la Dej. Cît despre hrană; dacă noi belgienii, recunoscuți ca gurmanzi, ne declarăm satisfăcuți, înseamnă că toată lumea trebuie să fie mulțumită. Itinerarul este foarte interesant, iar ca sportivi noi vă urăm terminarea grabnică a șoselei asfaltate Bistrița — Vatra Dornei, care poate oferi în viitor o etapă senzațională. Firește, aici nu sînt șosele la mare altitudine ca în Franța, de pildă, dar consider — totuși — parcursul foarte selectiv pentru amatori

— Cum apreciați clasa concurenților?

— Majoritatea țărilor participante au prezentat alergători de valoare. Francezii, cu reputația lor europeană, norvegienii cu cicliști pe care îi cunosc, olandezii — de asemenea. Concurenții din Belgia fac parte dintr-un club renumit, care și-a împrumutat numele de la regretatul ziarist Karel van Wynendaele (fondatorul unei clasice internaționale „Turul Flandrelor") și de la firma extrasportivă de băuturi alcoolice

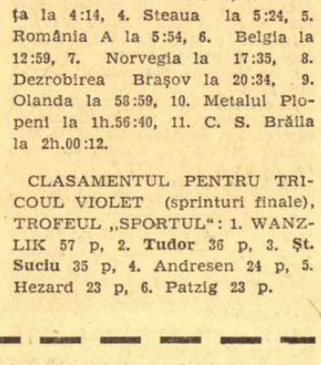

ROGER DIERICKX

„Hertekamp", care-i finanțează activitatea. Trei dintre cei cinci alergători belgieni erau încă juniori anul trecut, ceea ce nu le scade de loc din merite! La toți aceștia trebuie adăugată, firește, clasa bună a rutierilor români și a celor din R. D. Germană, superiori — în primul rînd — prin obișnuința și dibăcia cu care se descurcă la sosirile pe pistele de zgură ale stadioanelor

— Interesul pentru ciclism este încă viu în Belgia, în ciuda concurenței motorizate?

— Fără îndoială la noi copiii, de la 10 ani în sus, merg la școală pe bicicletă și, firește, sînt tentați — din cînd în cînd — să tragă și cîte un sprint neorganizat; a la Rik van Looy, adică fac primii pași spre ciclismul sportiv. De altfel, activitatea ciclistă la noi este foarte largă. Numai în Flandra orientală, unde locuiesc eu, se organizează anual peste 1 200 de curse, deschise tuturor categoriilor, de la juniori pînă la profesioniști. Din această cauză, poate, spectatorii sînt mai puțini decît la dv, unde numărul lor m-a impresionat. Aveți o țară admirabilă și mă bucur că în ultima vreme în Belgia a început o intensă publicitate pentru călătorii turistice spre România. Eu însumi voi reveni ca turist și îmi voi îndemna prietenii să-mi urmeze exemplul.

Sibiul ne așteaptă...

(Urmare din pag. 1)

rămas. Și parcă vrînd să ne însoțească nu numai cu gîndul, pasagerii trenului electric Arad-Radna-Pincota aplaudau din compartimente trecerea caravanei prin Păuliș, pe sub viile care anunțau de departe podgoriile de la Miniș.

Am trecut cu emoție podurile din Lipova, cu gîndul la Mara lui Slavici, mama Persidei și soacra lui Nați, care își vindea prunele uscate la capul podului dinspre Radna, sub oblăduirea cetății Soimoș, falnic profilată pe cerul plumburiu.

În comuna Vărădia cine știe ce profesor inimos de franceză a găsit metoda pedagogică de a-și instrui elevii pe viu, în plină natură, punîndu-i să scrie cu var dea latul șoselei, probabil nu numai pentru ciracii lui papa Oubron, ci pentru toți concurenții străini, cuvintele ingenue: **„Bonjour les amis", tot așa cum din loc în loc, mai tîrziu, vom întîlni inscripția „Hai România!".** Din aceeași școală trebuie să fi fost și cele trei fetițe în costume naționale, postate în fața Primăriei, cu buchetele de flori în mînă, ca un meritat omagiu pentru cicliști.

Zona împădurită a Săvîrșinului, cu celebrul parc de vînătoare, ne deschide calea spre țara pădurenilor.

Nu știm dacă la alura de 45 km pe oră, pe bicicletă, îți mai arde să guști frumusețile naturii. Dar, oricum, fiindcă tot s-a mers la adăpostul plutonului, nu se putea ca alergătorii să nu fi sesizat trinitatea aproape permanentă a căilor: de uscat, ferată și de apă, care dădea peisajului un caracter inedit. Defileul Mureșului, care ne-a însoțit tot drumul, alătură aceste căi, în așa fel încît liniile ferate nu sînt decît un tovarăș de drum pentru șoseaua asfaltată și pentru apele lenește la suprafață și tulburate de ploi ale Mureșului.

Apoi, caravana intră în orașul acelui mare amator de sport care a fost dr. Petru Groza, traversînd marea de oameni, aproape fără a sesiza diafana linie de sprint, ieșind din Deva și gonind, sub ploaia ce se întețea, acumulînd noroi pe fețe și picioare spre Hunedoara. Ne-am întors repede la Deva, nădăjduind într-o siestă necesară sub dealul Cetății, pe lîngă statuia lui Decebal, din parcul orășenesc.

Tiparul I. P. „Informația", str. Brezoianu nr. 23—25, București

40368

Redacția și administrația: str. Vasile Conta nr. 16, tel. 11.10.05, interurban 72 și 286. Telex sportrom buc. 180.

PROLETARI DIN TOATE ȚĂRILE, UNIȚI-VĂ!

sportul

4 pagini 30 bani

Anul XXV — Nr. 588 (6022) ZIAR AL CONSILIULUI NAȚIONAL PENTRU EDUCAȚIE FIZICĂ ȘI SPORT Simbătă 28 iunie 1969

TURUL ROMÂNIEI

Primul la Sibiu, YVES HEZARD „se consolează" cu a treia victorie de etapă

- *Talonîndu-se, Wanzlik și Tudor s-au lăsat întrecuți la sprint*
- *România B continuă să conducă în clasamentul pe echipe*
- *Gabriel Moiceanu: „Liderul este greu, aproape imposibil de depășit!"*
- *Urcușurile n-au mai triat plutonul*
- *Au mai rămas două „runde" pînă la încheierea buclei. Ce vor aduce ele?*

CLASAMENTE

YVES HEZARD

CLASAMENTUL INDIVIDUAL AL ETAPEI A X-A, DEVA—SIBIU 120 KM (medie orară 39,066 km): 1. HEZARD 3h 04:19, 2. **Patzig, 3. Prinsen, 4.** Șt. Suciu, 5. Wanzlik, 6. Tudor, 7. Menard, 8. Donk, 9. Burlacu, 10. Cernea, 11. Puterity, 12. N. Ciumeti, 13. Vermeeren, 14. Egyed, 15. Bürki, 16. Yli, 17. Alary, 18. Suditus, 19. Windisch, 20. Grigore, 21. Realfsen, 22. Sofronie, 23. Andresen, 24. Dertz, 25. Viard, 26. Vercauter, 27. Van Kerchove, 28. Huster, 29. A. Suciu, 30. Moiceanu, 31. Tănase,

(Continuare în pag. a 4-a)

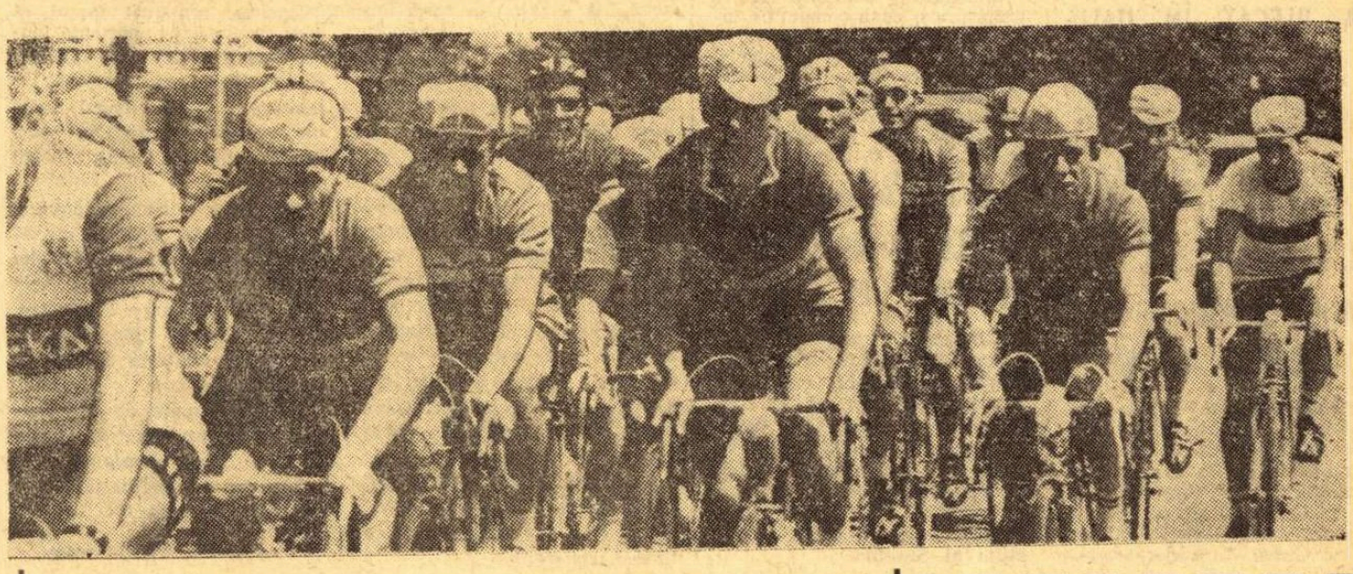

Jocul fizionomiilor — pe ecranul lat al șoselei

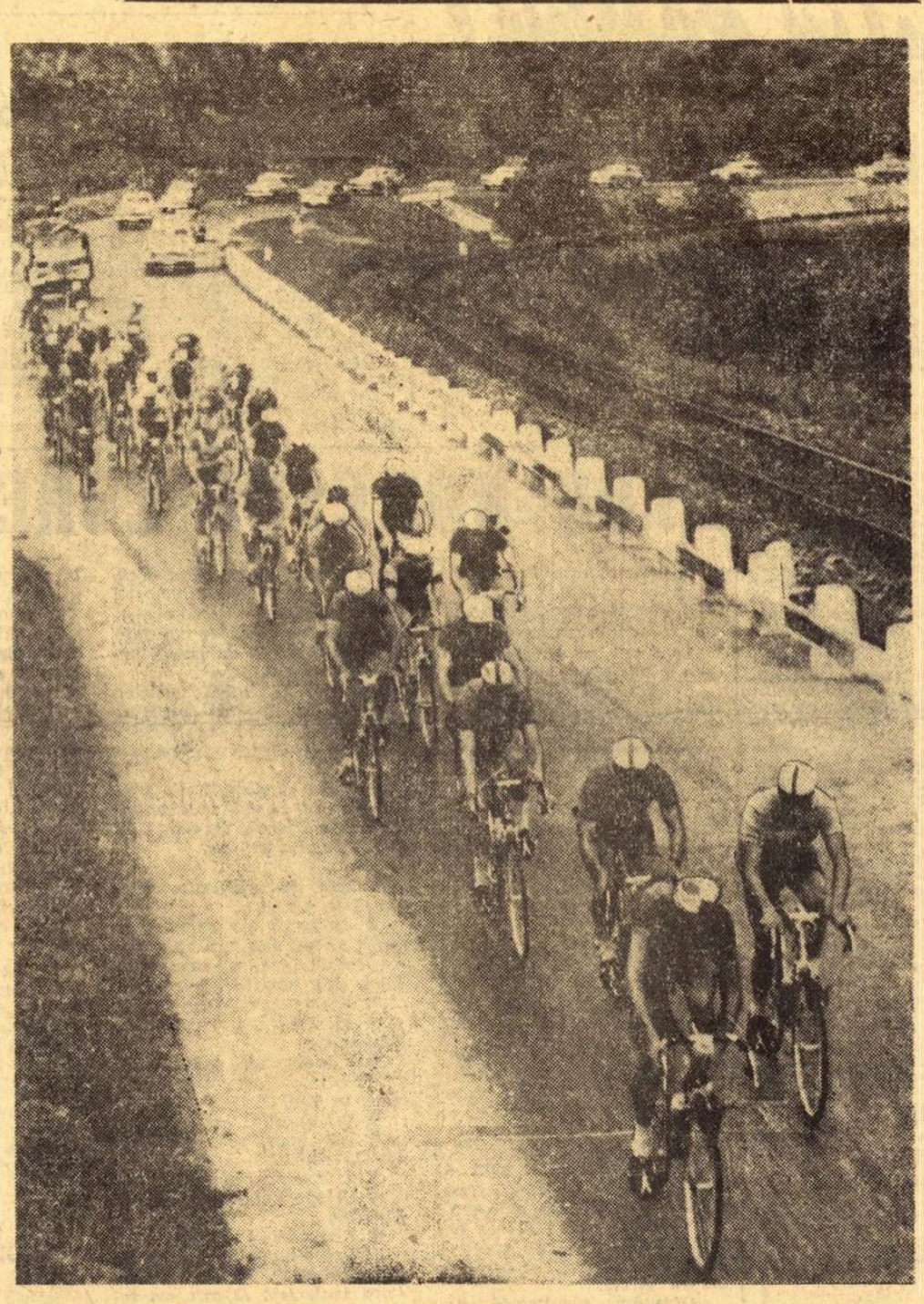

În serpentină, pe drumul pitoresc al Mureșului

Istorie și geografie pe traseu

Reportaj de

Victor BĂNCIULESCU

În muzeul de istorie din Sebeș, pe lîngă care am trecut astăzi, există nu numai sabia călăului cetății medievale, ci și un exponat cu valoare simbolică pentru cursa noastră. Este vorba de acea bicicletă cu obezile de lemn la roți, o piesă rară, un fel de strămoș greoi al zveltelor și ușoarelor biciclete de astăzi. De la calul de lemn la spițele de oțel — ce salt imens peste veacuri!

De altfel, pentru că tot sîntem la capitolul istorie să menționăm că Turul României se aleargă într-un moment aniversar: se împlinesc o sută de ani de la prima cursă ciclistă din istoria sportului.

Cine are însă timp de arhive, cînd plutonul rulează virtos și vigilent, intrînd în faza combinațiilor tactice, fățișe, nu de culise!

Astăzi la prînz, Deva s-a răscumpărat în parte cu entuziasmul pe care l-au manifestat cetățenii orașului la plecarea cursei, amplificat apoi de ceferiștii din Simeria și de toată Orăștia ieșiți în calea cicliștilor. Am regretat, firește, la bifurcația spre Valea Grădiștei, de a nu fi putut face un instructiv popas la cetățile dace.

După comuna Miercurea (al cărei nume vine de la ziua în care se ținea în trecut tîrgul săptămînal local), urcăm Hula Apoldului și coborîm în depresiunea Secașului, mărginită de munții Șurianului și de podișul Tîrnavelor. Încep drumurile de colină, pe care francezii încearcă insistent, mereu reînnoit, un atac decisiv, care să le amelioreze poziția în clasamentul pe echipe.

Toată caravana a așteptat cu sufletul la gură rezultatul cățărărilor de astăzi, ele devenind puncte strategice în ceea ce am numit mai sus combinațiile de clasament. Hezard, ca de obicei, s-a lansat, s-a ridicat în șa, spre culmea Apoldului mai puțin înfricoșătoare decît și-a închipuit, astfel că o continuare a efortului, cu minusculul

(Continuare în pag. a 4-a)

OMAGIUL INCEPUTULUI DE DRUM

Recent încheiatele campionate europene de box au reprezentat — indubitabil — izbînda cea mai convingătoare a școlii pugilistice românești, care a avut pe cea mai înaltă treaptă a podiumului de premiere patru reprezentanți. Neîndoios, atît numele celor care au înscris capitolul românesc '69 în cartea de aur a boxului continental — și nu ne referim doar la centurile nr. 1 —, cît și cele ale antrenorilor lui Cuțov sau Dumitrescu, lui Monea, Covaci sau Alexe, lui Ciucă sau Silberman au rămas adînc înscrise în memoria celor ce iubesc sportul corzilor și al mănușilor.

Oprindu-ne la oamenii din colț, la cei care consumă în decursul celor 9 minute energii nebănuite, la cei care — poate — se bucură de succesul celor din ring mai mult decît s-au bucurat vreodată de propriile izbînzi sportive, la cei care exultă primii la victorie ca să se întristeze primii la înfrîngere, să amintim — cu majuscule — pe cei care au condus la recentele „europene" redutabila echipă a boxului românesc: ION POPA, TEODOR NICULESCU, CONSTANTIN DUMITRESCU, ION CHIRIAC și LUCIAN POPESCU...

Toată admirația față de aceștia, oameni — s-a demonstrat acest lucru, dincolo de orice posibilitate de tăgadă — cu nervi de oțel și suflete de foc.

Dar nu despre ei este vorba în prezentele rînduri, ci despre altceva...

Este vorba de cei care, fără coroanele de lauri și meritatele recompense, undeva — uneori în condiții rudimentare, departe de ceea ce ne place să admirăm în sala modernă de antrenament, cu dușurile și instalațiile aferente de maximă utilitate — au pus temelia prezentelor succese, destăinuind „centurilor de aur" de astăzi noțiunile cele mai elementare ale sportului „careului magic"...

...Cînd suplul și felinul Cuțov lupta pentru centura de învingător al „semiușorilor" bătrînei Europe, am urmărit — lîngă buza ringului — zbuciumul unui spectator cu ochii adumbriți de cutele anilor și părul argintat de vîrsta aceea la care simți nevoia să chemi nepoții pe genunchi... Omul acesta, trăitor cu intensitate al evenimentelor din ring, nu era altul decît brăileanul Gheorghe Bobinaru, cel care, cu ani în urmă, într-un garaj improvizat, îl deprindea pe „puștiul" Calistrat cu a-b-c-ul boxului.

Acestui Gheorghe BOBINARU, ca și profesorului cîmpinean de latină, Traian MARINESCU — care și-a trădat adesea eroii lui „De bello galico" pentru iubitorii cei mai tineri ai sportului cu mănuși, între care a descoperit marile capacități ale actualului „greu" nr. 1 al continentului, Ion Alexe — lor, ca și maestrului Petre POP, de la C.S.M. Reșița — primul antrenor al „europeanului" Ciucă — sau profesorului Ion DUMITRU — cel care a deschis ușa unei săli de box în fața celui mai surprinzător și mai spectaculos campion al actualelor europene, elevul bucureștean Aurel Dumitrescu — lor — în primul rînd — un cald omagiu și dreptul, firesc, legitim, la gloria sportivă a elevilor lor.

Omagiul începutului de drum...

Ovidiu IOANIȚOAIA

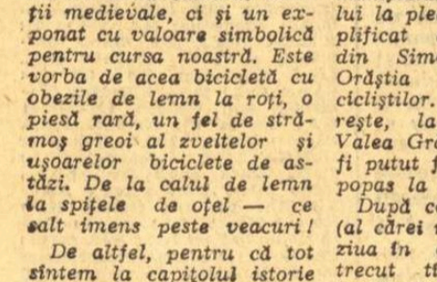

Recordmana olimpică LIA MANOLIU

Recordmana lumii LIESEL WESTERMANN

MÎINE, LA CONSTANȚA

Lia Manoliu — Liesel Westermann, Viorica Viscopoleanu - Heide Rosendahl

ÎN CADRUL MECIULUI DE ATLETISM

FEMININ ROMÂNIA — R.F. A GERMANIEI

Mîine, va avea loc la Constanța întîlnirea internațională dintre reprezentativele feminine ale ROMÂNIEI și R. F. a GERMANIEI. Meciul se va desfășura pe Stadionul „1 Mai", începînd de la ora 19. Echipa României va avea următoarea componență: 100 m: Mariana Goth, Aura Petrescu; 200 m: Goth, Sanda Angelescu; 400 m: Mariana Filip, Ana Iacob; 800 m: Ileana Silai, Cecilia Berna; 1 500 m: Maria Lincă, Berna; 100 mg: Valeria Bufanu, Anemarie Vitalios; 4x 100 m: Petrescu, Goth, Angelescu, Bufanu; lungime: Viorica Viscopoleanu, Elena Vintilă; înălțime: Virginia Bonci, Marghiolița Matei; greutate: Ana Sălăgean, Lia Manoliu; disc: Manoliu, Olimpia Cataramă; suliță: Serafina Moritz, Angela Zirbo.

Din echipa R.F.G. se detașează cele două recordmane mondiale, **Heide Rosendahl și Liesel Westermann.**

● Pe stadionul din Piatra Neamț sînt programate duminică și luni întrecerile campionatelor republicane ale juniorilor mici. Vor lua parte peste 500 de concurenți, calificați pe baza rezultatelor din etapele anterioare și în funcție de realizarea anumitor performanțe standard fixate de F.R.A.

● Colegiul de antrenori din F.R.A. a stabilit standardurile de participare la Campionatele europene pentru probele de 100 mg—13,6, 1 500 m—4:22,0 și 4×400—3:40,0.

● Rezultate din concursuri internaționale: **VARȘOVIA:** Memorialul Kusocinski, 110 mg: Sinițin (U.R.S.S.) 14,1, Morales (Cuba) 14,3, Kolodiezici (Pol.) 14,2, **Suciu (România) 14,3; suliță F:** Javorska (Pol.) 55,64, Rudaș (Ungaria) 54,62, Kravcevici (Pol.) 50,56, Moritz (România) 50,48; înăl-

(Continuare în pag. a 2-a)

Turneul de șah de la Sinaia

ÎN FRUNTE — ALLA KUȘNIR

SINAIA, 27 **(prin telefon).** — După epuizarea a 9 runde, turneul internațional feminin de șah are o nouă lideră: Alla Kușnir. Puternica jucătoare sovietică a acumulat un punct în partida întreruptă cu Margareta Perevoznic (care a cedat fără să mai reia jocul), iar apoi — în runda a 9-a — învinsă i-a fost olandeza Fanny Heemskerk. Ca rezultat, în fruntea clasamentului se află Alla Kușnir, cu 6½ p., urmată de Edith Keller Hermann (R.D.G.) cu 6 p., Alexandra Nicolau (România) și Szusza Veroczi (Ungaria) cu cîte 5½ p., Rodica Reicher (România) 5 (1) p.

S. SAMARIAN

TRECUTUL ȘI PREZENTUL FAȚĂ ÎN FAȚĂ

DUPĂ DOI ANI LA ȘCOALA SPORTIVĂ CONSTANȚA

„Probabil că aceste rînduri vă vor surprinde la prima vedere, tocmai pentru că se referă la două articole apărute cu doi ani în urmă...", așa începe o scrisoare sosită de curînd la redacție și purtînd antetul Școlii sportive din Constanța. Despre ce este vorba? O succintă rememorizare a faptelor ne va introduce în miezul problemei. Așadar:

CONSTANȚA 1967

În coloanele ziarului apărea, la 17 iunie 1967, articolul „Cît va mai rezista pasiunea? — Școala sportivă din Constanța în luptă cu greutățile și anonimatul", urmat, la numai cîteva luni, de un altul „Numai entuziasmul nu ajunge". În materialele menționate se critica lipsa de grijă a organelor locale față de această pepinieră a sportului constănțean, se arăta faptul că numai entuziasmul tinerelor cadre didactice nu este suficient pentru ca activitatea școlii să se desfășoare în mod normal.

Deci, lucrurile fiind precizate, să vedem...

...CE A URMAT

Spicuim, din nou, cîteva rînduri din scrisoare: „...am devenit proprietari ai unei foste școli generale, am primit fonduri și sprijinul necesar pentru amenajarea a..." Oprim citatul aici, pentru că urmează cu... „Vă rugăm să răspundeți invitației noastre de a ne vizita, în speranța că o confruntare directă este mai concludentă".

Sîntem în rapidul 81, cu direcția...

...CONSTANȚA 1969

Bătrînul Tomis s-a înscris pregnant în noul peisaj al țării printr-o serie de edificii și realizări care constituie mîndria nu numai a localnicilor, ci a întregii țări. Noile construcții industriale și edilitare, armonizînd cu decorul marin, își înalță liniile svelte de beton și sticlă în bătaia soarelui. Vapoare de diferite tonaje, purtînd tricolo-

Emanuel FĂNTĂNEANU

(Continuare în pag. a 2-a)

DUMINICĂ, ULTIMUL ACT ÎN „CUPA BALCANICĂ" REZERVATĂ ECHIPELOR DE TINERET

Cu meciurile Bulgaria — Grecia (2—0) și Albania — Turcia (6—0), disputate ieri la Sibiu și, respectiv, Rm. Vîlcea (citiți cronicile în pag. a 3-a), „Cupa Balcanică" rezervată echipelor reprezentative de fotbal de tineret a intrat în faza finală.

Duminică, pe stadionul Republicii, partida ROMÂNIA — GRECIA va desemna în ultima zi a competiției echipa cîștigătoare a trofeului. În celălalt meci al cupiajului se vor întîlni echipele Bulgariei și Albaniei.

actualități

JUNIORII BUCUREȘTENI — ÎN RING

Clubul sportiv școlar organizează astă-seară, de la ora 18,30, în grădina de vară din str. Luca Stroici nr. 13 o gală de box, în cadrul căreia vor evolua pugiliști juniori de la cluburile și asociațiile sportive din Capitală.

ECHIPA DE LUPTE GRECO-ROMANE (tineret) A ROMÂNIEI A PLECAT ÎN ITALIA

Ieri a plecat în Italia echipa de lupte greco-romane (tineret) a țării noastre care va susține la Savona și Genova două întîlniri cu formația similară a țării gazdă. Au făcut deplasarea, printre alții, Gh. Berceanu, I. Gibu, A. Bucov, L. Eizic și V. Dolipschi, însoțiți de antrenorul Dumitru Cuc. Primul meci va avea loc duminică la Savona.

NAȚIONALA ROMÂNIEI PENTRU MECIURILE CU CUBA

După cum am mai anunțat, miercuri, la ora 19, va avea loc la Floreasca (pe terenul cu bitum, iar în caz de timp nefavorabil în sală) întîlnirea amicală feminină de baschet dintre selecționatele României și Cubei. În vederea acestei dispute, antrenorul Grigore Costescu s-a stabilit asupra următorului lot: Anca Racoviță, Cornelia Taflan, Irina Vasilescu, Sanda Georgescu, Bogdana Diaconescu, Ecaterina Savu, Gabriela Ciocan, Ileana Ghiță, Suzana Szabados, Floarea Trandafir, Olimpia Păcuraru și Maria Nedelea.

Revanșa partidei va avea loc vineri 4 iulie, la Ploiești, iar duminică 6 iulie baschetbalistele noastre vor pleca în Italia, pentru o serie de confruntări internaționale.

„REGATA TAMPERE"

Sîmbătă și duminică se va desfășura o nouă competiție internațională de caiac-canoe la care vor fi prezenți și sportivi români. Este vorba de „Regata Tampere" (Finlanda), unde vor concura: **H. Ivanov, Șt. Pocora, V. Simiocenco, A. Conțolenco, V. Calabiciov, C. Manea, I. Macarenco, S. Maxim, V. Dumitru, M. Lovin, R. Rujan, E. Botez.**

MECI INTERNAȚIONAL DE LUPTE ÎN CAPITALĂ

Cunoscuta formație de lupte greco-romane A.I.K. **Sundsvall** (Suedia) evoluează astăzi, de la ora 16, în sala Progresul din Capitală, întîlnind echipa **Metalul București.** Din garnitura oaspe fac parte, printre alții, campionul european Per Svensson, J. Poikala și L. Niman — campioni ai Suediei.

TRECUTUL ȘI PREZENTUL

(Urmare din pag. 1)

rul la catarg, vin și pleacă spre toate zările. Constanța constituie, totodată, pentru vizitatorii străini care poposesc mai mult sau mai puțin timp aici, și pragul de cunoaștere a mărețelor realizări ale societății noastre. Aici, ca pretutindeni, de altfel, viața pulsează din plin. Și cum sportul face parte integrantă din viața socială, nu numai ca instrument al destinderii, ci și ca unul de tonificare a sănătății, constănțenii i-au acordat toată atenția. Despre sportul constănțean s-a scris nu de puține ori, iar succesele lui sînt cunoscute mult prea bine. Iată de ce scrisoarea de care am vorbit mai sus ni se pare a închega o nouă filă — și nu de mică importanță — a istoriei succesului sportului de pe malurile Pontului. Grija pentru generația de mîine este o datorie a prezentului. „Noua" școală sportivă (ne permitem să-i spunem așa, deși ea funcționează de 10 ani, din considerente bine întemeiate) este, în acest sens, o mărturie. Amplasată într-un cartier nou, ea a devenit punctul de atracție al tuturor copiilor. De dimineață pînă seara, aici se desfășoară antrenamentul echipelor școlii, ori au loc diferite întreceri organizate sau improvizate. Terenurile sînt un loc unde copiii cartierului, și nu numai ei, își pot petrece în mod util timpul liber. Totul a devenit posibil atunci cînd s-a înțeles menirea tinerei generații.

Baza materială a școlii (4 terenuri de baschet cu bitum, 2 terenuri de volei și unul de handbal cu zgură, o sală de sport și 4 săli de gimnastică), ca să nu mai vorbim de entuziasmul și pasiunea cu care muncește colectivul profesoral, au facilitat obținerea unor succese meritoase ale purtătorilor ecusonului „Școala sportivă Constanța". Să amintim cîteva dintre ele: campioni de juniori la baschet băieți (1968), la volei și handbal fete (1969), un campion republican la gimnastică copii (Laura Ștefan — 1968) și unul la cros (Cornel Bobeanu), zece sportivi în loturile de juniori și tineret la baschet și volei și alți zece în lotul județean pentru divizia de atletism. Trebuie, de asemenea, remarcat faptul că s-au economisit importante fonduri, care altădată se utilizau pentru închirierea unor săli și terenuri de antrenament, unde nu totdeauna sportivii școlii găseau cele mai bune condiții de lucru.

Deși au trecut numai doi ani, se poate spune, fără nici o exagerare, că pe planul realizărilor distanța dintre trecut și prezent este mult mai mare. Precizarea, făcută cu puțin timp în urmă, că „omul sfințește locul", se confirmă din nou.

Ar mai fi multe de scris despre tot ce am văzut la Școala sportivă din Constanța. Ne oprim aici, nu înainte de a mai cita din scrisoare o...

...FRAZĂ (concludentă)

„Vă așteptăm cu sentimentul deplinei satisfacții că lucrăm într-o asemenea școală".

Din însemnările unui inter rătăcitor...

PACIFICATLANTIC

S-a dezlegat misterul Moitessier — singuraticul barcagiu care, lăsîndu-și baltă toate interesele, a părăsit cursa transoceanică organizată de „Sunday Times", tocmai după trecerea sinistrului Cap Horn, adică în momentul cel mai potrivit, renunțînd la glorie și la premiul întîi, spre uimirea lumii și a nevestei sale. După 10 luni de pustiu marin, omul a ajuns în portul Tahiti și-a spus-o pe șleau: lui nu i-a trecut prin cap să cîștige cursa solitarilor! „Ideea unei curse a solitarilor e grotescă, e o insultă adusă mării..." Este exact ceea ce am prevăzut că gîndește, este conform interpretării mele de inter rătăcitor — și mă simt mîndru ca și cum nu el, ci eu aș fi dat ocol lumii. Nu se poate face din singurătate o competiție, un clasament, un trofeu: un adevărat solitar nu va încasa niciodată un premiu pentru că e solitar. E o insultă adusă mării și singurătății. După trecerea Capului Horn, „m-am întrebat, în Atlantic, ce-aș avea de făcut în Europa; trăisem patru luni în singurătate și puritate, privind stelele — aș fi fost nebun să revin în Franța..." Și atunci a cîrmuit-o din Atlantic spre Pacific. Poate că acesta e marele premiu pe care nimeni de pe uscat nu-l poate oferi, nici în bani, nici în sărbători fastuoase, nici în fotografii uriașe: să fii în Atlantic și să treci în Pacific, liber, nesilit decît de propria-ți dorință de a privi cît vrei și cît îți place stelele și oceanul. Cu o singură mișcare de cîrmă, să alegi suveran între ape mai întinse, mai adînci decît propriu-ți destin de picătură în oceanul lumii.

VRAJA VRĂJILOR

Nu sînt meschin, nu sînt malițios, nu sînt intolerant, nu-mi stă în caracter să fiu sever și negru la suflet — dar nu pot privi decît cu ochi întunecat teza pe care o pregătește studentul englez Roger Dancey de la Universitatea din Loughborough. Dancey vrea să ia doctoratul în istorie cu o lucrare a cărei temă ar suna cam așa: Care sînt rațiunile pentru care fotbalul a devenit sportul cel mai popular din lume. Sună „interesant", dar nu mă interesează și — fără a fi intolerant — grozav aș vrea să nu intereseze pe nimeni. Prea multe mistere clarificăm ziua și noaptea — ca atare, dacă e vorba să lăsăm un mister nelimpezit, acesta aș propune să fie motivul pentru care fotbalul a ajuns sport-rege. De ce trebuie să ajungem la rațiune și în această vrajă? S-o lăsăm întreagă, s-o lăsăm neanalizată științific și istoric, să stăm dracului în ploaie pentru Pele și Dumitrache — de ce să ne mai întrebăm de ce? Așa, de aia. Dacă vom dezlega și acest mister — ce ne va mai rămîne?

Radu COSAȘU

Start în raliul României

PITEȘTI, 27 (prin telefon). — 42 de echipaje au luat azi startul în Raliul României. Coloana de automobile, care se aliniase în fața uzinei piteștene, s-a îndreptat către Teatrul „Al. Davilla", unde a avut loc startul tehnic. În fruntea șirului de mașini se aflau cele trei echipaje „Dacia", formate din M. Ilioaea - G. P. Man, I. Răuță - I. Gîrjoabă și G. Morasi - Fl. Morasi.

Pentru a onora prezența în competiție a autoturismelor românești, startul celor trei echipaje „Dacia" a fost dat în ordine de tovarășii Al. Popescu, primul secretar al Comitetului municipal P.C.R. Pitești, I. Crăciun, directorul comercial al U.A.P. și ing. V. Iordăchescu, secretarul general al A.C.R.

Este interesant de arătat că mașinile pilotate de M. Ilioaea și I. Răuță dispun de instalații de aprindere tranzistorizate, de concepție și fabricație românească.

Ultimul automobil, un Renault Dauphine, condus de F. Roth a luat startul la ora 17,45. Mîine (n.r. azi) la ora 20,03 concurenții urmează să sosească aici, în Pitești, încheind lungul lor drum de 1600 km.

Ion DUMITRESCU

„CUPA MAMAIA" LA LUPTE

CONSTANȚA (prin telefon). În Sala sporturilor din localitate s-au disputat primele meciuri din cadrul competiției „CUPA MAMAIA" la lupte greco-romane și libere organizată de CJEFS Constanța. La întreceri participă echipele Avangard și Spartak Odesa, A.I.K. Sundsvall (Suedia) și două selecționate constănțene. Rezultate: Spartak — Sel. Constanța 9,5—0,5, Sundsvall — Sel. Constanța 6—4 (greco-romane). Avangard — Sel. Constanța 7—3. (libere). Sîmbătă seara continuă întrecerile.

C. POPA,
coresp. principal

ȘEDINȚA COMITETULUI F. R. JUDO

Mîine, de la ora 8, are loc la sediul C.N.E.F.S. ședința Comitetului federației de judo. Participă membrii Comitetului federal, antrenori și sportivi fruntași din Capitală și din țară.

TOTUȘI CALUL RĂMÎNE!

5 ZILE ÎNTRE CAI ȘI CĂLĂREȚI

Urmărind din mijlocul terenului de concurs evoluția concurenților participanți la etapa I a campionatelor republicane de obstacole și dresaj, am încercat pentru prima dată, după mulți ani de așteptare, sentimentul că sportului călare românesc i se deschid noi perspective. Noua generație de cai pe care Consiliul Superior al Agriculturii a pus-o la dispoziția sportului călare de performanță, a înviorat viața secțiilor de călărie și a scos la iveală posibilități nebănuite. Cu gîndul la viitoarele Jocuri Olimpice nu putem scăpa nimic din ceea ce se petrece de acum înainte cu caii și călăreții noștri. Iată de ce am urmărit „cu ochi de Argus" evoluția fiecărui cal și călăreț în cele cinci zile ale acestei etape de campionat. Începînd cu cei mai tineri dintre ei, considerăm că au arătat calități deosebite pentru „proba completă" caii: Sunet, Atom, Jambon, Columb, Palatin, Nufăr, Granit, Strident, Strungar, Vrej și Prislop. La buna pregătire a acestor cai au merite deosebite atît antrenorii respectivi, cît și călăreții: Șt. Takacs, P. Ciobanu, A. Kadar, E. Boiangiu, I. Serdaru, D. Roșca, C. Ilin și I. Popa. Dacă pentru proba completă atenția s-a îndreptat spre lotul cailor tineri, știut fiind că timpul rămas pînă la J.O. ar fi suficient pentru pregătirea lor, în schimb pentru obstacole ne-a interesat în primul rînd evoluția cailor cu experiență. Am regretat faptul că organizatorii au renunțat la disputarea probei de categorie grea, care ne-ar fi completat viziunea asupra potențialului actual al cailor și călăreților avansați. Motivîndu-se suprimarea acestei probe „pentru menajarea cailor", s-a renunțat cu bună știință la realizarea unui pas înainte în evoluția spre măiestrie a cuplurilor respective. Mulțumindu-ne deci, să urmărim pe „avansați" numai în probele de categorie mijlocie și semigrea, ne-am convins, totuși, de posibilitățile în perspectivă ale cailor: Grațiela, Blond, Spirt, Viteaz, Graur, Sondor și Pik-up. Lingă aceștia au posibilitatea să se alinieze în curînd: Potcovar, Postăvar, Păunaș, Titan și Sputnik. Am regretat rămînerea la grajd a unuia dintre cei mai buni cai de categorie grea, Gînd. Sperăm, însă, că el va reveni cît de curînd pe terenul de concurs. Din tineretul cabalin au ieșit în evidență deocamdată: Spumos, Aprod, Vinovat, Siret și Eminent. Nedotarea clubului Dinamo în toamna trecută cu un lot de cai tineri se resimte încă de pe acum, iar handicapul ce-l separă de celelalte cluburi va fi greu de recuperat în anii următori.

Dintre călăreții de probe grele s-a detașat Oscar Recer, atît prin măiestria arătată, cît și prin combativitate și rezistență (încălecînd în aceeași probă trei cai diferiți și dificili). Iată de ce considerăm că Oscar Recer, în afara probei complete în care s-a afirmat în ultimii ani, este necesar să fie titularizat și în lotul de obstacole. Trecînd la juniori, actuala etapă de campionat a adus „pe rampa de lansare" trei cupluri inspirat alcătuite: Irina Ciocmata cu Păunaș (Steaua), Gioconda Pinzaru cu Lăcătuș (C.S.M. Iași) și Gheorghe Niculae cu Aprod (Petrolul), la care se pot adăuga fără teama de a greși sibianul Nicolae Filip și craioveanul Niculae Lupancu, cu condiția de a fi cuplați cu caii Rival și, respectiv, Miner. Sub posibilități s-au prezentat juniorii Marian Simion și Camelia Verdeș. Cu victoria obținută în proba rezervată fetelor, junioara Gabriela Ionescu își păstrează întîietatea în lotul respectiv, cu condiția să i se repartizeze un cal mai valoros (...poate Santiago). Dresajul superior, în lipsa maeștrilor plecați la concursurile de la Leipzig și Aachen, a prilejuit lui Vlad Postelnicu și Eugen Cotan — ambii de la Centrul de călărie București — să guste din cupa victoriei ca o răsplată binemeritată a perseverenței și muncii depuse. Am aplaudat comportarea meritorie în proba de dresaj juniori a talentatelor Daniela Molnar, Dana Chirnoagă și Irina Ciocmata și ne exprimăm speranța că se va persevera pe drumul început.

Celor cinci zile dătătoare de speranțe din prima etapă a campionatului, le vor urma în iulie alte 9 zile rezervate „Cupei Litoralului" și etapei a doua a campionatului, pe care le dorim tot atît de fructuoase și edificatoare.

Felix ȚOPESCU

P.S. O mențiune specială arbitrului principal al campionatului, Dumitru Dumitrescu, care a asigurat cu competență și obiectivitate buna desfășurare a competiției.

AZI, FINALA LA FOTBAL (PROFESIONALE)

SPORT ȘCOLAR

Ultimele meciuri din cadrul turneului de fotbal, pentru desemnarea finalistelor campionatului național al școlilor profesionale, a complicat și mai mult calculele, datorită rezultatelor înregistrate.

În primul meci, fotbaliștii de la Grupul școlar minier Baia Mare au terminat nedecis (0—0) cu colegii lor de la Grupul școlar petrol Moreni. Meci frumos, dar de uzură, desfășurat pe un teren complet desfundat. Remarcați: Ziler, Frinc și Rednic (Baia Mare), Mareș, Voiculescu și Iliescu.

Acest rezultat a adus în situația de perfectă egalitate cele două echipe, și ca număr de victorii, și în ceea ce privește coeficientul golaverajului. Așa că, conform regulamentului, pentru desemnarea cîștigătoarei de serie s-a recurs la... sorți. Și sorții au fost favorabili băimărenilor!

În celălalt meci, iarăși egalitate: Grupul școlar forestier Tg. Jiu — Școala prof. de chimie Ocna Mureș 1—1 (0—0). Și de data aceasta, un meci de bună calitate (aceleași condiții vitrege ale unui teren alunecos) în care impresia cea mai frumoasă a lăsat-o portarul oltenilor, Gegiu. Realizatori — Stanislav, min. 65 (Oc. Mureș) și Udriște, min. 70.

Cu acest rezultat, situația din seria a II-a s-a lămurit, locul I revenind echipei Grupului școlar de construcții-montaj București.

Așadar, în finala competiției se vor întîlni echipele:

BAIA MARE: Ziler, Dobranschi, Frinc, Crompanschi, Mureșan, Iarovenco, Loic, Varga, Rednic, Meker, Petrușca, Bridea, Bira, Mareș.

BUCUREȘTI: Dinu, Mușat, Manciu, Nedelcu, Costache, Badea, Ștefan, Grigore, Mandache, Stan, Sava, Simescu, Anton.

Finala va avea loc sîmbătă dimineața, de la ora 10, pe terenul 23 August II (inițial se stabilise ca jocul să se dispute pe stadionul central, dar din cauza timpului nefavorabil a intervenit această modificare), sub conducerea arbitrului de divizia A Mihai Sadoveanu.

BLOC-NOTESUL CORESPONDENTULUI

O rubrică nouă? Da, dar numai la prima vedere. Pentru că, de ani și ani, ziarul își trage seva din munca entuziastă, dezinteresată, niciodată pe deplin răsplătită, a corespondenților voluntari, „ochii și urechile" sale, un activ de aur fără de care nici nu ar putea fi concepută activitatea de presă, așa cum o înțelegem noi și cum căutăm s-o înfăptuim.

Viața sportivă a provinciei s-a oglindit în paginile gazetei, mai mult sau mai puțin, în informații laconice ori reportaje ample, dar, probabil, ceea ce i-a lipsit a fost concentrarea ei între liniile aceluiași chenar, în zile anume și cu locuri grafice totdeauna aceleași.

O vom face de acum înainte, încercînd să alegem din vraful de scrisori pe care-l aduce zilnic poștașul, pe cele mai semnificative, care chiar dacă sînt în aparență diferite, au darul ca, toate la un loc, să alcătuiască un tablou viu, grăitor.

VÎLCEA REÎNVIE TRADIȚIILE

„După aproape zece ani de hibernare — *ne scrie PAVEL GHEORGHIU* — luptele greco-romane au reintrat în peisajul sportiv la Rîmnicu Vîlcea. Consiliul municipal pentru educație fizică și sport a încredințat destinele secției antrenorului Mihai Weber, un vechi maestru al arenei.

Grupul școlar „Chimia" a pus la dispoziție o sală de antrenament, saltele, echipamentul necesar. În momentul de față antrenorul Weber are un efectiv de 28 de sportivi, juniori și seniori, cu care lucrează zilnic."

Așteptăm rezultatele. Extinderea „geografiei" luptelor nu poate veni decît în sprijinul consolidării acestui sport în care România deține un mare prestigiu și este datoare să-l apere.

BILANȚ LA „NICOLINA" IAȘI

LA 6 MARTIE 1967 clubul sportiv „Nicolina" Iași a pornit la drum cu:

- 3 secții (box, lupte, haltere);
- 43 de sportivi legitimați;
- 3 antrenori, angajați cu ora;
- Nici o bază de sport.

IN 1969, la aniversarea a doi ani de activitate, figurează în bilanț:

- 13 secții pe ramură de sport (s-au mai înființat cele de fotbal, popice, aeromodelism, șah, handbal, judo etc);
- 300 de sportivi legitimați;
- 10 antrenori (2 cu normă întreagă);
- 3 instructori voluntari.

Iată ce-și propune clubul pînă în 1970:

- 437 sportivi legitimați;
- 383 sportivi clasificați (de la 196);
- 2 maeștri ai sportului;
- 14 sportivi în loturile naționale;
- 8 campioni naționali.

Ținînd seama de faptul că la „Nicolina" există o bună bază materială (2 săli, un teren de fotbal, pistă de popice etc.) putem crede în realizarea acestor angajamente îndrăznețe.

SESIUNE DE COMUNICĂRI ȘTIINȚIFICE PE TEME SPORTIVE

Orașul Tg. Mureș a găzduit Sesiunea de comunicări științifice pe teme sportive organizată de Institutul pedagogic din localitate.

Au participat numeroși cercetători științifici, profesori de educație fizică, cadre din conducerile institutelor pedagogice, în special din centrele universitare București, Timișoara, Tg. Mureș. Aceasta a fost prima sesiune pe țară în cadrul Institutelor pedagogice organizată în municipiul Tg. Mureș.

Au fost prezentate lucrări valoroase, pe teme actuale. Merită a fi amintite comunicările cercetătoarei *Berta Tövisi*, de la Institutul pentru educație fizică și sport *(„Metode pentru compunerea exercițiilor de gimnastică")*, asistentului universitar *A. Herczeg*, de la Universitatea Timișoara *(„Conținutul și metodica învățării exercițiilor acrobatice cu copii de vîrstă școlară")*, asistentului univ. *I. Tudosciuc*, de la I.E.F.S. București, *(„Criteriile evaluării rezultatelor elevilor la educația fizică")*.

De la Institutul pedagogic Tg. Mureș, au prezentat lucrări prețioase profesorii de educație fizică *Z. Stef*, șeful catedrei de educație fizică, *G. Soo, D. Peter, V. Firisceac, V. Kadar* și alții.

Sesiunea a constituit un prețios schimb de experiență, extrem de folositor pentru participanți.

IOAN PĂUȘ

MULȚI VIN, PUȚINI PLĂTESC

Stadioanele și sălile de sport din Galați sînt, cu prilejul întîlnirilor de fotbal, volei, handbal, foarte populate. Chiar dacă nu am îndrăzni să-i numim pe toți spectatorii suporteri ai „Politehnicii" sau „Oțelului" apreciem că cei care vin sînt, pur și simplu, simpatizanții unei discipline sportive și, implicit, ai spectacolului de pe stadion.

Dar nu acesta este subiectul. Dintr-o ... inocentă curiozitate, am urmărit în cîteva duminici intrarea spectatorilor în tribunele stadionului „Portul Roșu" și la Sala sporturilor. Spre surprinderea noastră, am constatat că foarte mulți oameni pătrund în incintă FĂRĂ BILETUL DE INTRARE. Invitații, legitimații, uneori nelegale (personal am încercat vigilența oamenilor de ordine prezentînd la fotbal o licență veche de handbal) pe bază de cunoștință sau pur și simplu declinîndu-și O FUNCȚIE în fața căreia cei puși la intrări își scot pălăria. Să ferească însă sfîntul ca un copil, poate un viitor sportiv de performanță, să încerce a intra, că imediat „cerberii" de la ușă apelează la argumente tari: nuiaua și injuria... Tot atît de grav ni se pare procedeul josnic utilizat de unii, puși să păzească intrările: 3—5 lei strecurați discret în palmă și omul a pătruns fără durere de cap.

Revenind la cei care intră pe bază de „funcție" sportivă sau de altă natură, am constatat cu regret că aceștia nu posedă nici măcar un carnet de simpatizant care, după cum e firesc, implică achitarea în prealabil a unei mici cotizații.

Trist dar adevărat.

T. SIRIOPOL

ATLETISM

(Urmare din pag. 1)

țime F: Brințeva (U.R.S.S.) 1,77, Zielinska (Pol.) 1,71, Konokowska (Pol.) 1,68, Matei (România) 1,68; OLSZTYN: 110 mg: Morales 14,2, Suciu 14,3; suliță: Kaledene (U.R.S.S.) 52,48, Moritz 50,54; înălțime: Matei (România) 1,72 (rec. pers.); ZAGREB: 400 mg: Ringhofer (Ungaria) 52,8, Burcă (România) 52,8 (rec. pers.)... 6. Monea (România) 54,3; 400 m F: Nikolici (Iug.) 55,9, Iacob (România) și Veleki (Ungaria) 56,1... Lincă (România) 58,6; 400 m: Karasi (Iug.) 48,0... 5. Grama (România) 48,7, Gedeon (România) 48,9; 800 m F: Nikolici 2:03,6, Page (Anglia) 2:06,6, Rottmuler (R.D.G.) 2:06,6, Milosevici (Iug.) 2:07,6, Lincă 2:10,0 (rec. pers.), Iacob 2:10,8 (rec. pers.); KARLOVCU: 100 m: Grama 10,9; 400 m: Monea 50,1; 800 m: Burcă 1:54,5, Gedeon 1:54,6 (rec. pers.); PARIS: în completarea rezultatelor de la meciul de pentatlon și decatlon Franța-Italia-România, cîteva performanțe suplimentare: 1. Vasile Mureșanu 7321 p — rec. pers. (100 m — 10,7, lungime — 7,27, greutate — 13,80, înălțime — 1,89, 400 m — 51,3, 110 mg — 15,8, disc — 35,86, prăjină — 4,20, suliță — 60,14, 1 500 m — 5:10,6), 2. Andrei Sepci 7263 — rec. pers. (11,2; 7,27; 13,80; 2,04; 51,6; 15,0; 40,08; 3,70; 55,66; 4:45,4); pentatlon: 1. Elena Vintilă 4587 p. record național (100 mg — 14,1, greutate — 10,91, înălțime — 1,54, lungime — 6,21, 200 m — 25,8), 2. Anemarie Vitalios 4392 p. — rec. pers. (14,2; 10,85; 1,51; 5,58; 25,8).

LOTO — PRONOSPORT

Plata premiilor de la tragerea excepțională Loto cu atribuire de apartamente din 24 iunie a.c. se va face astfel:

În București, începînd de marți 8 iulie 1969, prin casieriile proprii Loto-Pronosport;

În țară, începînd aproximativ de vineri 11 iulie 1969, prin casieriile proprii Loto-Pronosport și prin mandate poștale.

● Programul concursului Pronosport nr. 27 de duminică 6 iulie 1969, este următorul: I: Minerul Gura Humorului — Textila Botoșani; II: Victoria Roman — Penicilina Iași; III: Petrolul Moinești — Ceahlăul Piatra Neamț; IV: Oțelul Galați — Ancora Galați; V: Gloria CFR Galați — Progresul Brăila; VI: Marina Mangalia — Portul Constanța; VII: Cimentul Medgidia — Electrica Constanța; VIII: Șantierul Naval Oltenița — Voința București; IX: Tehnometal București — Metalul București; X: Textila Buhuși — Chimia Or. Gheorghe Gheorghiu Dej; XI: Prahova Ploiești — Poiana Cîmpina; XII: Flacăra Moreni — Caraiman Bușteni; XIII: Carpați Sinaia — I.R.A. Cîmpina.

● Tragerea concursului excepțional Pronoexpres din 29 iunie 1969 va avea loc mîine la București în sala Clubului Finanțe Bănci din strada Doamnei nr. 2 cu începere de la ora 18,30. Tragerea va fi radiodifuzată.

● Premiile de la categoriile A și B (sferturi) de la extragerea a II-a în valoare de 128.722 lei fiecare, de la tragerea Loto din 20 iunie 1969, au revenit participanților Ioan Bitică din Brașov (categoria A) și Nicolae C. din București (categoria B).

S-au reportat pentru tragerea următoare 90.054 lei la întreg fondul de premii al extragerii a II-a.

Premiul de 60.202 lei de la categoria I (sfert) de la aceeași tragere a revenit participantului Mihart Florea din Băile Herculane.

LOTO

Numerele extrase la tragerea din 27 iunie

EXTRAGEREA I:

22 14 41 51 10 9 79 90 85 49 21 84
Fond de premii: 511 313 lei

EXTRAGEREA a II-a:

29 71 56 42

Fond de premii: 364 452 lei, din care 90 054 lei report pentru întregul fond al extragerii.

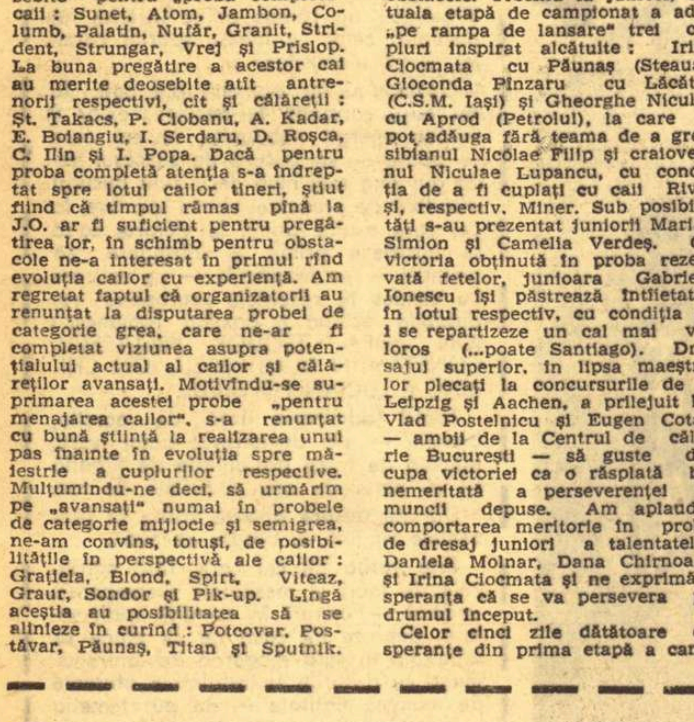

PETRECEȚI UN CONCEDIU PLĂCUT LA COMPLEXUL DE CABANE MUNTELE MIC, CARE ESTE SITUAT LA O ALTITUDINE DE PESTE 1.600 m

Se oferă, la prețuri convenabile, cazare în hoteluri sau cabane confortabile, capacitatea 300 de locuri.
Masa la cantina restaurant.
Bufet și bar bine asortat.
Împrejurimi de o rară frumusețe creează posibilități de excursii către masivele Tarcu și Retezat.
Bazin de înot.

Se organizează tabere de elevi și studenți. Cantonamente pentru sportivi.
Gara C.F.R. Caransebeș, iar de la Caransebeș la Borlova transportul cu autobuzele I.R.T.A., cu plecări din Caransebeș la orele 7, 12,15 și 16,30.

Orice alte informații la I.G.O. Caransebeș, telefon 280 sau direct complex.

CONCURSUL EXCEPȚIONAL PRONOEXPRES — 29 IUNIE 1969

AZI, ULTIMA ZI PENTRU PROCURAREA BILETELOR!

Cu 30 lei puteți participa la toate extragerile cu șanse mari de cîștig

fotbal

Ieri, în „Cupa Balcanică" pentru tineret

Bulgaria—Grecia 2-0 (0-0)

SIBIU, 27 *(prin telefon, de la trimisul nostru).* — Victoria reprezentativei bulgare este meritată, deși primul ei gol a fost realizat dintr-o evidentă poziție de ofsaid. Faza s-a petrecut în min. 75, cînd fundașul Blesas a greșit copilărește, trimițînd mingea în picioarele atacantului bulgar Pavlov, aflat doar cu Saraliotis în față Dar Pavlov n-a șutat, ci a pasat lateral la *Krasimir* (în poziție clară de ofsaid), care a trimis balonul în gol : 1—0 pentru Bulgaria. Enervați peste măsură de primirea acestui gol ilicit, elevii lui Gheorghiadis au dat frîu liber nervilor și echipa Bulgariei, calmă și sigură, a prins un sfert de oră de mare inspirație, reușind să mai înscrie un gol în ultimul minut de joc (autor *Iordanov*).

Prima repriză, „secetoasă" în faze și ocazii de gol, s-a desfășurat în nota de dominare ușoară a fotbaliștilor bulgari. Ei au ratat în min. 17, prin Dancev, o situație excelent creată de extrema stîngă Kîrilov. Replica fotbaliștilor greci nu s-a lăsat așteptată și, în min. 19, Kriticopoulos pasează cu călciiul „á la Rivera", dar F. Intzoglu nu șutează cu forța și precizia lui Prati... Pînă la terminarea aceleiași reprize, fotbaliștii bulgari au mai irosit două ocazii de gol (Anghelov min. 29 și Dancev min. 35) în timp ce adversarii lor ratează doar una, prin fundașul Blesas.

A arbitrat slab *Valy Arik* (Turcia).

Dumitru VIȘAN

Albania — Turcia 6-0 (1-0)

RM. VILCEA, 27 **(prin telefon).** Eliberate de emoțiile luptei pentru primul loc, cele două formații au oferit publicului spectator secvențe de fotbal autentic, spectacolul și fair-playul guvernînd da capo alla fine partida. Albanezii pornesc tare din start, atacînd viguros, mai ales pe dreapta, unde Bizi oferă un adevărat recital. El driblează, fentează, șutează și își servește mereu coechipierii. Acest talentat jucător, alături de **Kariți** și de **Xheafa**, a dat culoare partidei. Apărarea turcă a fost „numărată" de cîteva ori, dar Sabri a apărat excelent. Totuși, în min. 15, **Ragani** reușește să deschidă scorul. În repriza a doua, albanezii se desprind și — atacînd dezlănțuit — fac ca în numai 6 minute tabela de marcaj să indice 4—0 în favoarea lor : **Bizi** (min. 52) și **Kariți** (min. 53 și 59) semnează goluri de kinogramă. Finalul partidei aduce încă două goluri albanezilor, prin **Kariți** (min. 85) și **Balluku** (min. 89). **Cornel Nițescu** (România) a condus excelent această partidă.

D. ROȘIANU-coresp.

MECI INTERNAȚIONAL LA SF. GHEORGHE

În cadrul manifestărilor cultural-sportive prilejuite de împlinirea a nouă decenii de la înființarea Uzinelor textile „Oltul" din Sf. Gheorghe, echipa cu același nume întîlnește duminică, echipa „Papai textiles" (Ungaria).

GH. BRIOTĂ-coresp.

TURNEUL INTERNAȚIONAL „LITORAL '69"

Din inițiativa clubului Farul, începînd de săptămîna viitoare se va desfășura la Constanța turneul internațional „Litoral '69", cu participarea echipelor SLOVAN BRATISLAVA (Cehoslovacia), WUPPERTALLE S.V. (R.F. a Germaniei) și a echipelor locale FARUL și PORTUL. Iată programul turneului : 2 iulie : Portul — Slovan Bratislava ; 5 iulie : Farul — Slovan Bratislava ; 8 iulie : Slovan Bratislava — Wuppertalle S.V. ; 10 iulie : Portul — Wuppertalle S.V. ; 12 iulie : Farul — Wuppertalle S.V.

În ziua de 12 iulie va avea loc, de asemenea, la Constanța, meciul amical „U" Cluj — Slovan Bratislava.

JENEI ÎN TURCIA ?

Aflăm că în locul lui SORIN AVRAM (care n-a împlinit vîrsta de 30 de ani), este posibil transferul lui JENEI — alături de cel al lui CONSTANTIN — la o echipă din Turcia. Antrenorul turc NAZIM KOKA duce la ora aceasta tratative cu clubul Steaua și cu F.R.F. în vederea obținerii acordului pentru aceste două transferuri.

FRĂȚILĂ LA PETROLUL ?

Surse neoficiale anunță schimbul PAL — la Dinamo București, FRĂȚILĂ — la Petrolul. Întrebîndu-l pe antrenorul OANĂ cît adevăr este în ce se zvonește, binecunoscutul tehnician ne-a spus că Pal a fost cedat echipei dinamoviste în schimbul unui „atacănt de gol", eterna lipsă din „schema" echipei ploieștene. Că va fi Frățilă sau un alt jucător, rămîne de văzut...

ECHIPA DE JUNIORI RAPID, CÎȘTIGĂTOARE A UNUI TURNEU FULGER ÎN R.F. A GERMANIEI

Între 20—22 iunie a avut loc în R.F. a Germaniei al patrulea turneu internațional de juniori organizat de T.V. 1860 Aschaffenburg. Turneul a fost cîștigat de echipa **RAPID BUCUREȘTI** (antrenor **Ion Costea**). Iată rezultatele obținute : **Rapid** — S.K.G. Sprendlingen 0—0 ; **Rapid** — Viktoria Aschaffenburg 1—0 (a marcat Nedelanu). **Rapid** — S.V. Stockstadt 2—1 (a marcat Bujor — 2).

În finală, **Rapid** a întîlnit pe F.C. Schircinfürtos. Scor : 1—1. Pentru Rapid, a înscris Ioniță. În urma tragerii la sorți, turneul a fost cîștigat de echipa bucureșteană.

CU TREI „NOUTĂȚI" ÎN LOT, Politehnica Iași a luat ieri drumul litoralului

Fără ȘTEFĂNESCU (plecat la F. C. Argeș), fără DELEANU (plecat la Dinamo București), dar cu ex-dinamoviștii MARICA și T. IONESCU (cedați în schimbul lui Deleanu) și cu ex-brașoveanul ALECU, lotul Politehnicii Iași a plecat ieri — în mod organizat, cu tot efectivul — către înșoritul litoral.

ARBITRUL GHEMIGIAN A PRIMIT SATISFACȚIE

Făcînd contestație la o hotărîre (suspendare un an) a Colegiului central de arbitri, Kevork Ghemigian a primit satisfacție — la rejudecare — din partea Biroului federal, care a decis ridicarea pedepsei.

Portarul-acrobat Suciu salvează spectaculos poarta echipei sale

FIUL CUPEI...

...O după-amiază de noiembrie, pe care rapidiștii n-o vor uita niciînd pentru că sînt rapidiști, antirapidiștii pentru că sînt antirapidiști și turdenii pentru că sînt turdeni și pot oricînd să vă spună — toți acei „fans" frenetici de la „Sticla" sau de la „Cimentul" care au călătorit o noapte cu trenul pentru a-i încuraja pe copiii Arieșului — că au trăit momentele cele mai dramatice, dar și cele mai fericite din viața lor. Cei cu darul vorbei o să-și amintească poate și începutul acelui singeriu crepuscul tomnatec care se ridica alene din spatele Dealului Spirii, deși e sigur că în minutele aceea interminabile lor numai de crepuscul nu le ardea, privind cu inima cît puricele la salturile fantastice — la rădăcina barelor, la pășanjen, în picioarele adversarilor, o dată, de cinci, de zece, de douăzeci de ori — ale acelui băiețandru subțiratic care uluise un stadion întreg.

Nimeni nu auzise vreodată de el, Suciu. Numele lui întrase în conștiința spectatorilor bucureșteni în clipa cînd au cumpărat programul tipărit care se vindea pe stadion și în care scria că portarul Arieșului Turda se numește V. Suciu. O dată cu scurgerea minutelor, dar mai ales în cea de a doua repriză a finalei, în care rapidiștii au supus poarta turdenilor la un adevărat bombardament, spectatorii au deschis de multe ori acest program pentru a se dumiri precis cine e... minunea aceea cu alură de bărzăune care scoate mingi imposibile șutate de un Ozon, Nae Georgescu sau Balint...

Vasile Suciu. Numele tînărului de 18 ani a ajuns, din acea zi, cunoscut. Era primul autor al înfrîngerii Rapidului într-o memorabilă finală a „Cupei României". Cupă pentru care feroviarii pregătiseră cu o săptămînă înainte vitrina la club...

...Au trecut opt ani. Să mai spui că roata vieții nu te aduce pe acolo pe unde n-ai crede că vei mai ajunge vreodată ! Băiatul acela minunat de pe malul Arieșului — azi un NUME în fotbalul românesc — stă încordat ca un tigru la pîndă într-un moment cînd totul mai poate depinde numai de el. Teoretic, și el are doar o șansă la o mie ca să-și salveze echipa. Penalty ! Execută Dumitrache ! Cel care aruncă cu zîmbetul pe buze portarii într-un colț și „pune" dezinvolt balonul în celălalt colț...

...Uluitor !!! Ceea ce nimeni n-a crezut, s-a întîmplat !

— Cum a fost, Vasile ?

— Fain, răspunde moțește turdeanul din el.

— Ți-a fost frică ?

— Nu !

— Și vrei să te cred ?

— N-am nici un interes să fac pe grozavul. Duminică, înainte de joc, pe la ora 12, nu știu ce mi-a venit să-l întreb pe Sătmăreanu unde bate de obicei Dumitrache 11 m? În colțul drept — mi-a spus Lajos. În clipa în care Dumitrache a lovit mingea, am „plecat" la disperare în dreapta...

— Nu te-ai gîndit la nimic ?

— La nimic. M-am aruncat așa... la un destin ! Am avut noroc.

— Ești modest pentru că așa ești, sau faci pe modestul ca să te laude alții ?

— Cred că așa sînt. Faptele n-au nevoie de vorbe. Unde-s vorbe multe, acolo nu-s fapte.

— Deci, putem încheia și noi... vorbele ?

— Sigur că da... Toată lumea a văzut meciul...

— Fiind absolut de acord cu teoria ta despre fapte și vorbe, răspunde-mi, totuși, te rog, la cîteva întrebări pe care iubitorul de fotbal din țara noastră și le poate pune relativ la personajul principal a două finale memorabile : 1) Unde ai început să joci și cine te-a descoperit ? 2) Cea mai fericită și cea mai tristă amintire ? 3) Starea civilă ? 4) Ce proiecte fotbalistice și nefotbalistice ai ?

— 1) Am debutat la 16 ani la echipa (de seniori) „Izolatorul" din Turda. Simion Rațiu a fost primul meu antrenor, dar M. Sabăslău a fost cel care a văzut în mine „portar cu stofă". 2) Cea mai fericită amintire : calificarea, la Sofia, pentru J.O. de la Tokio. Cea mai tristă, peste puțină vreme, într-un meci la Craiova, unde am suferit o dublă fractură ratînd în ultimul moment plecarea spre Japonia. Croitorii îmi făcuseră deja costumul olimpic... 3) Sînt căsătorit cu o studentă la limbi slave, care nu vrea să audă de fotbal. Emilia, așa o cheamă pe soția mea, mi-a spus că la finala cu Dinamo a deschis pentru prima oară televizorul să mă vadă și mi-a zis că am apărat binișor... 4) Am un sac de proiecte : a) la anul, pentru variație, să nu mai luăm Cupa, ci campionatul ; b) să ajungem măcar în semifinala „Cupei cupelor" ; c) să-i mai fac pe selecționeri să pronunțe din nou numele meu ; d) să intru la toamnă la facultate.

— Vasile dragă, am să-ți... trag și eu în colțul unde te aștepți : vorbele sînt frumoase, să vedem faptele ! Eu îți urez din toată inima succes.

Marius POPESCU

sportul în lume

PE TERENURILE DE FOTBAL

● F.I.F.A. a numit doi observatori la finala Cupei intercontinentale, dintre Milan și Estudiantes Buenos Aires : la 8 sau 9 octombrie la Milano, Antoine Chiarisoli (Franța), iar pentru meciul retur (la 28 sau 29 octombrie, la Buenos Aires), Roberto Prada (Bolivia).

● Pierino Prati a fost desemnat „fotbalistul de aur" pe 1969 în Italia. (El a totalizat 22 de voturi). Anastasi a obținut 21 de voturi. Anul trecut, concursul a fost cîștigat de Mazzola.

● Legia Varșovia, campioana Poloniei, a evoluat la Chicago unde a învins formația mexicană Universidad cu 3—1 (1—1).

● În turneul de la Valencia, echipa locală a învins cu 4—2 (2—1) pe Eintracht Frankfurt. În meciul următor, Valencia va juca cu Sao Paulo.

● F.I.F.A. a avizat C.I.O. că reducerea numărului de echipe participante la turneul final olimpic, de la 16 la 8, este contrară statutului Comitetului Olimpic Internațional F.I.F.A. și Comitetul de organizare a J.O. din 1972 au căzut de acord ca la turneul olimpic să participe 16 echipe.

„Trofeul Taşmajdan"

ZAVIDOVICI, 27 **(prin telefon).** Vineri s-au desfășurat în localitate primele întîlniri ale tradiționalului turneu internațional de handbal masculin dotat cu „Trofeul Taşmajdan". În jocul inaugural, selecționata U.R.S.S. a dispus de Japonia cu 30-13 (11-7). În continuare, reprezentativa Ungariei a întrecut cu 11-8 (6-5) echipa României, din rîndul căreia lipsesc, însă, patru titulari. În general, handbaliștii maghiari au manifestat mai multă precizie în fazele de finalizare, element care a determinat obținerea unei meritate victorii. La ora închiderii ediției, are loc meciul Iugoslavia — Selecționata Zavidovici.

Sportivii români evoluează sîmbătă seara în compania formației gazdă, iar duminică vor avea drept adversari pe reprezentanții Japoniei.

BRUMEL DIN NOU ÎN CONCURS !

Cu prilejul campionatelor de atletism ale orașului Moscova, recordmanul mondial în proba de săritură în înălțime (2,28 m), Valeri Brumel, și-a făcut o promițătoare reintrare. Brumel a trecut din prima încercare 2,00 m. În același concurs, V. Kudinski a parcurs 5 000 m plat în 13:40,4.

★

Pe stadionul „Bislet" din Oslo, echipa Suediei a învins cu 125—88 echipa Norvegiei. Cîteva rezultate : 400 mg : Torstensson (S) 52,6; ciocan: Stroem (S) 63,14 m ; 5 000 m : Gaerderud (S) 14:20,4; triplu salt : Jensen (N) 16,06.

8 ȚĂRI LA DINAMOVIADA DE BOX

BERLIN, 27 (Agerpres). — Între 2 și 6 iulie va avea loc la Berlin competiția internațională de box Dinamoviada. La întreceri participă boxeri din U.R.S.S., R.D. Germană, Ungaria, Polonia, Bulgaria, Cehoslovacia, România și R.P. Mongolă.

★

Selecționata de box a R.F.G. și-a început turneul în S.U.A. La Milwaukee : R.F.G. — S.U.A. (echipa olimpică) 6—4 ; în revanșă, la Syracusa, gazdele au cîștigat cu 12—6.

SELECȚIONATA DE BASCHET (junioare) A EVOLUAT LA BUDAPESTA

BUDAPESTA 27 (Agerpres). — La Budapesta s-au întîlnit, într-un meci amical, selecționatele feminine de baschet (junioare) ale Ungariei și României. Gazdele au obținut victoria cu scorul de 51—48 (23—26).

Corespondență specială pentru SPORTUL

ÎN PRIMA SĂPTĂMÎNĂ A WIMBLEDONULUI

Ieri, Ilie Năstase a fost eliminat de americanul Graebner

Ca niciodată pînă acum, Wimbledonul acestui an a început cu noutăți, surprize și recorduri.

Un prim amănunt inedit, dar care n-a avut darul să bucure pe nimeni, a fost coborîrea drapelelor în bernă în ziua deschiderii festive. Era un ultim omagiu adus marii campioane a anilor 1952—54, Maureen Connolly, neuitata „micuță Mo". Ea a trecut pragul morții acum cîteva zile, după o grea luptă cu cancerul.

Neobișnuit a fost și faptul că — pentru prima oară în istoria turneului — nici o partidă nu s-a putut desfășura în prima zi, din cauza averselor de ploaie. Tradiționala lovitură de începere dată de cîștigătorul de anul trecut, Rod Laver, a avut loc cu o zi mai tîrziu, pe terenul central. Din scaunul cu nr. 21 — G, rezervat ziarului „Sportul", l-am putut vedea pe supercampionul australian decimîndu-l literalmente pe veteranul Nicola Pietrangeli (6—1, 6—2, 6—2). După cele 49 minute de joc, italianul avea să declare : „Ce poți face împotriva vîrznetului în cîmp deschis ?..."

În schimb, l-am văzut pe Laver mult mai puțin sigur pe el în meciul cu indianul Premjit Lall. Acesta l-a condus cu 2—0 la seturi și 2—0 în setul trei, pînă s-a produs revirimentul „marelui roșcat", învingător cu 3—6, 4—6, 6—3, 6—0, 6—0. Rod Laver acuză dureri în cotul sting și trebuie să apeleze la injecții calmante. „Voi face totul ca să cîștig — a declarat Rod Laver ziariștilor. Vreau să repet suita completă de victorii din 1962..." *Australianul se referă la faimosul „mare șlem", victoriile sale din toate cele patru mari turnee : Roland Garros, Wimbledon, Forest Hills și Australia. Se pare că decisiv, pentru realizarea acestei performanțe, va fi meciul din sferturi de finală pe care Laver trebuie să-l susțină în compania sud-africanului Drysdale, considerat aci ca adversarul său cel mai redutabil.*

Am avut prilejul să notăm „recordul" realizat în partida Gonzales — Pasarell, cea mai lungă din istoria Wimbledonului (5 ore, 20 minute). S-a calculat că ea conține și un al doilea record, acela de a fi totalizat 112 ghemuri, limită neatinsă pînă acum. Setul de 24—22 cîștigat de Gonzales avea un precursor în partida Pietrangeli — Pilici, din anul 1962. După meci, „bătrînul" Pancho Gonzales (41 ani) ne spunea : „În tenis trebuie să ai răbdare, nu vîrsta contează. Ce păcat că „Charlitto" Pasarell nu are suficientă răbdare..."

Acum, ceva despre meciurile din turul trei. În primul rînd, Ilie Năstase. El face parte deja dintre vedetele turneului, după victoria sa asupra asului profesionist francez Pierre Barthès. Următorul adversar s-a dovedit însă mai dificil pentru campionul nostru. Clark Graebner, din echipa americană, deținătoare a „Cupei Davis", jucător cu servicii puternice și lovituri foarte rapide, a profitat din plin de avantajele pe care i le oferă terenul cu gazon. Ca rezultat, Ilie Năstase este eliminat în trei seturi (5-7, 6-8, 4-6), aspectul jocului fiind însă foarte echilibrat de la prima la ultima minge. De notat că Năstase a avut cîteva situații favorabile, pe care le-a ratat : la 5-5 în primul set și 0-40 pe serviciul lui Graebner ; apoi la 4-2 și 5-3 în setul doi, avînd și serviciul la 5-4. Dar de fiecare dată „bombele" pornite din racheta americanului au restabilit avantajul în favoarea învingătorului.

Acum urmează optimile de finală. Graebner întîlnește pe spaniolul Gimeno, învingător cu 2-6, 6-8, 6-3, 6-4, 6-4 asupra australianului Dent. Iată celelalte rezultate din 16-imi, în ordinea tabloului : Laver — Leschly 6-3, 6-3, 6-3 ; Smith — Bowrey 3-6, 9-7, 6-3, 6-4 ; Drysdale — Cox 6-2, 11-9, 6-4 ; Emerson — Kalogheropoulos 7-5, 6-3, 6-2 ; Lutz — Rosewall 8-6, 7-9, 6-3, 6-2 ; Alexander — Adison 6-3, 10-8, 13-11 ; Ashe — Stilwell 6-2, 1-6, 6-2, 13-15, 12-10 ; Gonzales — Edlefsen 6-4, 6-3, 6-2 ; Stolle — Holecek 6-2, 6-4, 6-2 ; Newcombe — Anderson 6-2, 6-3, 6-1 ; Wilson (ultimul englez rămas în cursă) — Carmichael 6-1, 6-4, 15-13 ; Ralston — Bucholz 6-4, 6-2, 7-5 ; Roche — Plotz 6-1, 9-7, 6-4.

Și încă un proaspăt „record" : vineri, pe poarta Wimbledonului au intrat 31 835 spectatori. Cifră fără precedent pentru o zi în care nu s-au jucat finale...

Londra, 27 iunie

Herb AUDREY

Atleți francezi în formă

PARIS (Agerpres). — Cu prilejul unui concurs atletic care a avut loc la Charlety, sportiva Jeanne Schobel a realizat cea mai bună performanță franceză în proba de 100 m garduri, cu timpul de 13,9 s. Francezul Pani, care a realizat la săritura în lungime 8,16 m, a declarat ziariștilor că va obține în acest sezon în jurul lui 8,30 m.

NOTE

DIN DOUĂ, UNA...

Duminică, pe stadionul „23 August", președintele Colegiului central al arbitrilor, Iancu Ceaureanu, i-a înmînat lui Aurel Bentu cupa destinată celui mai bun arbitru al anului. N-avem nimic de zis împotriva acestei alegeri. Chiar dacă nu poate fi vorba de... măsurători precise în acest domeniu, Aurel Bentu este unul dintre cei mai apreciați arbitri care activează pe terenurile noastre de fotbal. Ca atare, dacă i s-a dat cupa — felicitările noastre.

Ne întrebăm, totuși : nu cumva s-a comis o eroare ? Biroul Federației române de fotbal împărtășește părerea că Aurel Bentu e cel mai bun arbitru al anului ? În caz afirmativ, stîrnește cel puțin nedumerire faptul că arbitrul nr. 1 NU FIGUREAZĂ pe lista arbitrilor români desemnați să conducă în acest an meciuri internaționale. S-ar putea spune că e vorba de o regretabilă scăpare din vedere, dacă n-am cunoaște amănuntul că Aurel Bentu A FOST SCOS de pe această listă de onoare.

În mod firesc, se naște întrebarea : cînd a greșit Federația de fotbal ? Cînd l-a îndepărtat pe Aurel Bentu din rîndurile arbitrilor internaționali sau cînd (după numai două săptămîni !) i-a acordat titlul de CEL MAI BUN ARBITRU AL ANULUI ?

Aceste două acțiuni se contrazic flagrant una pe alta și este evident că una dintre ele este greșită. Care ? Federația este singura în măsură să hotărască : 1) fie revenind asupra deciziei de scoatere a lui Aurel Bentu de pe lista arbitrilor internaționali ; 2) fie luîndu-i cupa înapoi. Altă soluție nu există, dacă nu vrem să menținem această situație anormală, ciudată în ultimă instanță. De altfel, anomalia despre care vorbim a fost sesizată și de doctorul Mircea Grădinaru din Iași la recenta ședință a Comitetului Federației române de fotbal.

Curaj, deci. E necesar puțin spirit autocritic. Să sperăm că-l vom consemna...

Jack BERARIU

EL FUGITIVO...

Vă aducem la cunoștință că jucătorul nostru de fotbal Al. Cojocaru *a părăsit asociația fără să anunțe.*

Din unele informații am aflat că fugitivul ar fi plecat la Farul Constanța, împreună cu jucătorul Farului, Mareș, care este tot din Giurgiu.

Luînd în considerare această abatere a jucătorului nostru, consiliul asociației Dunărea se adresează Federației române de fotbal cu rugămintea de a curma aceste obiceiuri care nu pot aduce nici un aport fotbalului românesc.

Pînă la clarificarea cazului, consiliul asociației hotărăște suspendarea jucătorului Alexandru Cojocaru.

Cristian FLORESCU
Președintele asociației sportive „Dunărea"

MARIAN SLAVIC CONFIRMĂ

SYRACUSA, 27 **(prin telefon).** — Au început întrecerile marelui concurs tradițional dotat cu **„Trofeul celor 7 coline"**, la care participă înotători din 15 țări europene. În prima zi, cea mai bună comportare dintre sportivii români a avut-o **Marian Slavic.** El s-a clasat pe locul doi în cursa de 100 m liber — după englezul Anthony Jarvis (55,0) — fiind cronometrat în 55,8 (25,5 la 50 m), iar în proba de 400 m liber a ocupat locul VI. De subliniat, însă, că elevul profesorului Dimeca a luat startul în seria a II-a, pe care a cîștigat-o detașat (cu 4:28,2, la noua zecimi de recordul țării) cu un avans de peste 15 metri.

Rezultate tehnice : **100 m liber :** A. Jarvis (Anglia) 55,0, Slavic 55,8, Nardini (Italia) 56,5... 8. Vl. Moraru **57,7 ; 200 m bras :** Henninger (RDG) 2:32,4, Gunter (RFG) 2:39,4 ; **100 m spate :** Richards (Anglia) 1:03,2 ; **100 m delfin :** Poser (RDG) 59,4, Lang-Lenton (Spania) 60,3... 10. A. Covaci 63,8 ; **400 m mixt :** Pechmann (RDG) 4:57,2, Terrell (Anglia) 4:57,3... 7. D. Naghi 5:13,0 ; **400 m liber :** Sperling (RDG) 4:20,1, Müller (RDG) 4:21,9, Holst (Suedia) 4:22,0... 6. Slavic 4:28,2... 9. Moraru 4:29,6.

sportul în turul României 69

Statu-quo în fruntea clasamentelor generale cu două etape înainte de final

- **Wanzlik îmbracă astăzi cel de al 8-lea tricou galben**
- **S-a resemnat Vasile Tudor ?**
- **Fraţii Suciu se pregătesc să aducă Braşovului o nouă victorie de etapă**

Singurul efect al etapei a X-a, Deva—Sibiu, a fost acela că a eliminat disputa sprintului final dintre Wanzlik şi Tudor. Tot urmărindu-se unul pe altul, tot marcîndu-se cu strășnicie, au scăpat de sub supraveghere grupul de outsideri. Firește, acestora le-a produs o deosebită bucurie eliberarea de sub tutela liderilor, s-au bătut voiniceşte şi Hezard şi-a trecut în palmares cea de a treia victorie în această buclă. După Galaţi şi Vatra Dornei, la Sibiu, francezul — care se anunţa liderul grimperilor, dar care a renunţat cu o neobişnuită uşurinţă la acest titlu — a simţit din nou dulcea satisfacţie a ascensiunii pe prima treaptă a podiumului.

Pentru cei doi titani, acest statu-quo are valenţe diferite. Pe Jürgen Wanzlik îl bucură că s-a mai scurs o zi din calendarul competiţiei şi supremaţia sa rămîne la fel de evidentă. Pe Vasile Tudor îl amărăşte : nici astăzi n-a putut face măcar un pas spre tricoul galben ; şi au mai rămas pînă la finalul Turului doar două zile, doar două speranţe Dar sînt într-adevăr speranţe? Gabriel Moiceanu, decanul de vîrstă al plutonului, ne spunea la sosire : **„Echipa lui Wanzlik îşi consumă toată energia pe traseu. Coechipierii liderului nu părăsesc nici o clipă fruntea plutonului, nu duc treabă, dar răspund la fiecare atac. Wanzlik însuşi se apără cu o dîrzenie de care nimeni nu l-a crezut capabil. Este bun la urcuş, face faţă excelent ritmului rapid, se bate cu vigoare la sprint. Poate cel mai important lucru este acela că el domină finalurile, că nu poate fi nicicum surprins. După părerea mea el nu mai poate fi învins. Trebuie să recunoaştem deschis, sportiv, că este foarte bun, că merită să cîştige această grea competiţie“.** Aşadar...

Deva era acoperită de o cupolă de nori la ora startului. Plutonul a plecat la drum chiar în clipa cînd crainica Radiodifuziunii anunţa : **„La cel de al cincilea semnal va fi ora 14“**. Am crezut, o clipă numai, că vom asista la un iureş, chiar din start. Cel care ne-a produs această iluzie a fost Puterity. Pornit puternic, stelistul a luat un avans de 100 m. Curînd însă a început să se uite insistent spre pluton, semn că puterile l-au părăsit, că regretă această acţiune prematură. Apoi s-a aşternut liniştea. Înaintea startului auzisem discutîndu-se despre coaliţii şi tactici de depăşire a liderului. Deocamdată nu se observă însă nimic. Doar faptul că norvegienii s-au aliniat şi ei la escorta liderului, poate în speranţa că la rîndul lor vor fi ajutaţi să-l aducă pe Andresen pe locul al treilea.

La Orăştie, după 27 km de la plecare, Ştefan Suciu îşi ia inima-n dinţi. Începe să simtă adierea plaiurilor natale şi face, probabil, o repetiţie în vederea vreunei acţiuni la poalele Timpei. Ca şi pînă acum, apele se învolbură în pluton: un ciclist din echipa R.D. Germane sau un norvegian duce trenă furioasă şi acţiunea este anihilată. Din nou coloana defilează pe şoseaua ce urcă şi coboară alene. Avem impresia că nimeni nu e dispus să mai facă risipă de energie. Poate că şi rezervele s-au împuţinat, poate că marcajul este atît de strîns încît orice mică tentativă declanşează un angrenaj întreg. Este, de asemenea, verosimilă şi ipoteza aşteptării punctelor nevralgice ale etapei — urcuşurile.

Sprintul de la Sebeş găseşte plutonul compact şi spectatorii pot asista la o dispută intermediară, în toată splendoarea ei. Olandezul Kroonen îşi asigură cu destulă dificultate întîietatea, la mai puţin de o roată înaintea concurenţilor săi Patzig şi Alary. Din nou creioanele se odihnesc pe carnete. Este ora 16 şi în două ceasuri de rulaj s-au parcurs 78 de km. În sfîrşit, încep urcuşurile. Mai întîi domoale, apoi cu pante mai abrupte. Pe unul din aceste dealuri (km 70) se detaşează Andresen, Huster, Viard şi Menard. Rutierii români răspund prompt şi readuc întregul pluton pe urme. Cătărarea de la Apoldu de Sus (km 93) revine lui Hezard, talonat de Huster, Prinsen şi Viard. În privinţa cătărărilor, socotim că s-a produs astăzi o exagerare. Atît la Apold cît şi la Cristian, alergătorii au sprintat de cîte două ori: o dată pentru marcajul făcut de arbitrii cursei, altădată pentru cel efectuat de localnici ! Poate s-a intenţionat răscumpărarea greşelilor din etapa precedentă, cînd marcajul a lipsit chiar şi acolo unde era nevoie. Tentativa — din păcate — nu a reuşit.

Cătărarea neoficială de la Apold dă prilejul lui Viard să evadeze în compania lui Andresen. Se declanşează în grupul masiv o furibundă urmărire. Atît cît putem vedea, distingem tricourile cicliştilor din echipa B a ţării noastre. Desigur, era datoria lor să riposteze. Ne întrebăm însă de ce nu încearcă tricolorii şi acţiuni ofensive, evadări repetate care să-l surprindă pe lider, să-i macine forţele şi să-i creeze — poate — posibilitatea de a fi devansat ? Andresen — norvegianul care luptă deschis pentru a avansa în clasament — şi colegul său de acţiune Viard sînt ajunşi înainte ca plutonul să atace urcuşul Cristianului (km 102). Fără a avea strălucirea de pe Mestecăniş, Hezard îşi adjudecă sprintul de cătărare, întrecîndu-i pe Huster şi Ştefan Suciu. Apoi urmează viltoarea obişnuită a sosirilor. Sprinturile, nenumărate, seci, nu înlătură însă nici un pion. Talonîndu-se, neslăbindu-se nici o clipă din ochi, Wanzlik şi Tudor le permit lui Hezard, Patzig, Prinsen şi Ştefan Suciu să prindă linia dreaptă a stadionului înaintea lor. Apoi, cînd văd că bonificaţiile au fost acordate altora, nu se mai bat cu ardoarea zilelor trecute. Hezard îşi încordează forţele şi într-un final demn de aplauze — desfăşurat pe stadionul unde după cîteva clipe aveau să-şi dispute meciul din cadrul „Cupei Balcanice“ pentru tineret echipele Greciei şi Bulgariei — cîştigă primul loc. Primeşte drept răsplată îmbrăţişarea lui Robert Oubron, fericit la culme că unul dintre băieţii săi, poate cel mai drag, a triumfat din nou.

Turul României intră în ultima turnantă. Situaţia este aceea despre care vă vorbeam la începutul cronicii Se vor face — nutrim această speranţă — încercări energice de schimbare a actualei configuraţii a clasamentului. Au cam dispărut însă punctele strategice şi din această cauză totul devine mai greu de realizat. Fiecare doreşte o, îmbunătăţire a situaţiei, dar nimeni nu vrea să-şi pericliteze locul actual. Nu este exclus să asistăm, deci, la un nou eşec al alergătorilor noştri în fief-ul lor. Nu este o înfrîngere dezonorantă. Dar care înfrîngere poate produce bucurie ?

Avangarda plutonului într-un moment de respiro

CLASAMENTE

(Urmare din pag. 1)

32. Benjamins, 33. Răţoi, 34. Cosma, 35. Hrisoveri, 36. V. Selejan, 37. Ciocan, 38. Ajoghin, 39. Kroonen, 40. Kvernerud, 41. De Blaere, 42. Gera, 43. I. Selejan, 44. Mollet, 45. Rindaşu, 46. Ardeleanu, 47. Rusu, 48. Nemţeanu, 49. Richner — toţi în acelaşi timp cu învingătorul, 50. Ene 3h.08:23.

CLASAMENTUL GENERAL INDIVIDUAL DUPĂ 10 ETAPE : 1. WANZLIK (RDG) 29h.28:32, 2. Tudor (România B) la 2:08, 3. Sofronie (România B) la 2:08, 4. Andresen (Norvegia) la 2:25, 5. Ardeleanu (Steaua) la 3:09, 6. Grigore (România B) la 3:10, 7. Viard (Franţa) la 3:28, 8. Menard (Franţa) la 3:35, 9. Benjamins (Olanda) la 3:48, 10 Vermeeren (Belgia) la 4:16, 11. De Blaere (Belgia) la 4:26, 12. Huster (RDG) la 4:59, 13. Şt. Suciu (Dezrobirea) la 5:04, 14. Cernea (Steaua) la 5:37, 15. Moiceanu (România A) la 5:48, 16. Prinsen (Olanda) la 6:21, 17. Hezard (Franţa) la 7:44, 18. Burlacu (Steaua) la 8:12, 19. Ciocan (România A) la 8:52, 20. Patzig (RDG) la 9:06, 21. Kvernerud (Norvegia) la 10:40, 22. Alary (Franţa) la 11:32, 23. Vercauter (Belgia) la 11:51, 24. Mollet (Franţa) la 12:00. 25. Realfsen (Norvegia) la 12:49, 26. Egyed (Dezrobirea) la 16:50, 27. N. Ciumeti (România B) la 17:06, 28. Gera (Steaua) la 17:52, 29. V. Selejan (România B) la 20:14, 30. Windisch (RDG) la 24:55, 31. Cosma (România A) la 25:38, 32. Van Kerchove (Belgia) la 25:59, 33. Puterity (Steaua) la 28:43, 34. Dertz (RDG) la 29:28, 35. A. Suciu (Dezrobirea) la 29:53, 36. Rusu (România A) la 32:55, 37. I. Selejan (Dezrobirea) la 35:23, 38. Răţoi (Metalul) la 36:09, 39. Tănase (CS Brăila) la 38:51, 40. Nemţeanu (CS Brăila) la 48:03, 41. Bürki (Elveţia) la 52:31, 42. Yli (Norvegia) la 52:32, 43. Kroonen (Olanda) la 57:09, 44. Rindaşu (Metalul) la 57:31, 45. Ajoghin (Metalul) la 1h.05:47, 46. Donk (Olanda) la 1h.10:39, 47. Ene (CS Brăila) la 1h.11:25, 48. Richner (Elveţia) la 1h.13:36, 49. Suditu (Dezrobirea) la 1h.16:07, 50 Hrisoveri (CS Brăila) la 1h.52:20.

CLASAMENTUL GENERAL PE ECHIPE : 1 ROMANIA B 88h.33:02, 2. R.D. Germană la 1:28, 3. Franţa la 3:44, 4. Steaua la 5:24, 5. România A la 5:54, 6. Belgia la 12:59, 7. Norvegia la 17:35, 8. Dezrobirea Braşov la 20:34, 9. Olanda la 58:59, 10. Metalul Plopeni la 1h.56:40, 11. C.S. Brăila la 2h.00:10.

CLASAMENTUL PENTRU TRICOUL VIOLET (sprinturi finale) — **TROFEUL „SPORTUL“: 1. Wanzlik 63 p,** 2. Şt. Suciu 42 p, 3. Tudor 41, 4. Andresen 34 p, 5. Hezard 33 p, 6. Patzig 32 p.

CLASAMENTUL CĂŢĂRĂTORILOR : 1. Hezard 43 p, 2. Dertz 33 p, 3. Viard 23 p, 4. Şt. Suciu 15 p, 5. Andresen 10 p.

ASTĂZI ŞI MÎINE ÎN TURUL ROMÂNIEI ULTIMELE DOUĂ „RUNDE“

SÎMBĂTĂ, ETAPA a XI-a, SIBIU — BRAŞOV, 140 km. **Start festiv :** centrul oraşului **Sibiu** — ora 13,00. **Start tehnic :** borna km 312 — ora 13,30 ; **Puncte de cătărare :** Hula Bradului, Perşani şi Vlădeni. **Punct de sprint :** Făgăraş. Caravana va trece prin **Hula Bradului** (km 15) — ora 13,52 ; **Avrig** (km 23) — ora 14,10 ; **Făgăraş** (km 73) — ora 15,20 ; **Perşani** (km 104) — ora 16,05 ; **Vlădeni** (km 118) — ora 16,28. **Sosirea la Braşov** — pe str. Lungă, (în apropierea Casei Armatei) în jurul orei 17,00.

DUMINICĂ, ETAPA a XII-a, BRAŞOV — BUCUREŞTI, 172 km. **Start festiv :** centrul oraşului — ora 10,50. **Start tehnic :** centrul oraşului Braşov (borna km 172) — ora 11,00. **Puncte de cătărare :** Predeal şi Cîmpiniţa. **Puncte de sprint :** Sinaia, Cîmpina şi Ploieşti. **Bufet :** Băneşti. Caravana va trece prin **Predeal** (km 24) — ora 11,40 ; **Sinaia** (km 42) — ora 12,05 ; **Cîmpiniţa** (km 74) — ora 12,55 ; **Cîmpina** (km 78) — ora 13,02 ; **Băneşti** (km 82) — ora 13,10 ; **Ploieşti** (km 112) — ora 13,40. **Sosirea în Bucureşti** — pe **Velodromul Dinamo**, în jurul orei 15,30.

RETRO-SPECTIVĂ

O singură dată (ca şi Clujul), Braşovul nu a găzduit caravana Turului : în 1968.

În prima ediţie (1934), venind de la Bacău cîştigă G. Simov (Bulgaria), iar în 1935 (de la Buzău la Braşov, 175 km pe un drum infernal) Nicolae Ţapu învinge solitar, cu un avans de 7 minute asupra polonezului Sigismund Daniel (lider şi învingător final). Apoi, ediţii la rînd, se dispută etapa asfaltată : Sibiu — Braşov. În 1936, germanul W. Kutzbach întrece la sprint pe iugoslavul Prosinek (cîştigătorul cursei, după 10 ani) şi pe Dede Negoescu (revelaţia etapei). În 1946, iugoslavul Solman soseşte primul, iar în 1950, Marin Niculescu, la luptă mare cu Constantin Şandru şi „Chicombanii“ (Nae şi Traian). În 1951, C. Stănescu-Ţicu cîştigă detaşat, iar M. Niculescu obţine victoria doi ani consecutiv : 1953 şi 1954. În 1955, învinge Şt. Ştefu, iar în 1958 braşovenii aplaudă victoria unui june şi talentat localnic, N. Muşa. Un an mai tîrziu, primul sosește Silviu Duţă.

Pe ruta Bucureşti — Braşov se înregistrează în 1960 o promiţătoare medie orară : peste 37 km. Cîştigător K. Ziegler. Din nou peste 37 km pe oră, pe acelaşi traseu, în 1961. Victorios : G. Rădulescu-Şerban. Acum trei ani, în 1966, sosind de la Oraşul Gh. Gheorghiu-Dej, cu 41 km pe oră, olandezul G. Vianen îşi învinge detaşat colegii de evadare pe urcuşul Oituz (Zanoni şi Ardeleanu), urmaţi de un pluton în frunte cu Gh. Suciu, lider şi cîştigător final. În 1967, pe aceeaşi rută şi tot cu 41 km pe oră, cîştigă tînărul Vasile Tudor, urmat de Kazimierszak (R.D.G.) şi Lee van Schalen (Olanda).

Emil IENCEC

Traseul bucureştean al caravanei din ultima etapă a turului

Velodromul Dinamo va găzdui sosirea şi un interesant concurs internaţional

Aeroportul Băneasa, Casa Scînteii, Arcul de Triumf, Piaţa Victoriei, Calea Victoriei, Magazinul Copiilor, la stînga — Piaţa Universităţii, la stînga — B-dul Bălcescu, B-dul Magheru. B-dul Ana Ipătescu, Piaţa Victoriei, la dreapta — B-dul Ilie Pintilie, şos. Ştefan cel Mare, la stînga — Calea Floreasca, la dreapta — str. aviator Băniculescu, Velodromul Dinamo — unde va avea loc sosirea în jurul orei 15,30.

★

Un concurs internaţional de ciclism între selecţionatele Bucureşti şi Razgrad (Bulgaria) se va desfăşura pe **velodromul Dinamo** atît **duminică** (de la ora 14,30), cît şi **astăzi** (de la ora 16). În program : probe olimpice.

Un d'Artagnan pe bicicletă

Dacă n-aş şti că Nevers se află în centrul Franţei şi că Hezard este, după propria-i mărturie, originar din Nevers, aş fi putut să jur că am de-a face cu unul din descendenţii lui Charles de Betz, 'sieur d'Artagnan, prototipul gasconului, mîndru, surizător şi neînfricat. Teribila etapă Arad—Hunedoara i-a solicitat la maximum pe componenţii formaţiei lui Oubron — şi dacă Yves Inaripatul n-a spart decît o singură dată, el a trebuit să muncească pînă la epuizare, în repetate rînduri, pentru a readuce în plutonul care gonea cu viteza unui tren de persoane pe coechipierii săi grav încercaţi. Mă aşteptam, deci, să-l văd relaxîndu-se acceptînd măcar astăzi un locşor tihnit în mărunţaiele şarpelui multicolor, pentru a pregăti eventuala lovitură de mîine, pe urcuşurile dinspre Braşov. Faptele mi-au dovedit că, deşi avizat, continui să subestimez acea caracteristică a reprezentanţilor „cocoşului galic“, pe care o numim, cu o metaforă succintă — panaş.

Făcea să-l vedeţi — parole d'honneur pe Yves et Comp. năpustindu-se de şaptezeci şi şapte de ori la atac, de-a lungul şoselei dintre Deva şi Sibiu, în ciuda vîntului potrivnic, în ciuda paradelor-riposte servite cu largheţe de către Wanzlik, Tudor, Sofronie, Andresen, Moiceanu şi alţi matadori, în ciuda senzaţiei acute de luptă cu imposibilul. Ca o armonică în mîinile unui muzicant furios, plutonul s-a întins şi s-a regrupat de nenumărate ori, sub impulsul acestor muşchetari ai sfintei iluzii, pentru care insuccesele de moment par să constituie cel mai puternic doping moral.

Atît de evidentă, de absolută — aş zice — a fost contribuţia francezilor în frunte cu Hezard la dinamizarea antepenultimei etape, încît destinul însuşi, deşi bătrîn ca lumea şi orb din naştere ca Homer — s-a înduioşat în ultimă instanţă şi a îngăduit gasconului din Centre-Vest să triumfe pe zgura umedă a stadionului sibian. Tricoul galben era totuşi la cîteva lungimi, şi puţin a lipsit ca aghiotantul său de nădejde, Patzig, să zmulgă laurii celei de a treia victorii de etapă lui Yves cel temerar...

Istorie şi geografie pe traseu

(Urmare din pag. 1)

avantaj obţinut, s-a dovedit inutilă.

Apoi, curînd, din lunca Cibinului urcăm spre terasa mai înaltă, cu importante diferenţe de nivel. Un nou atac francez, condus de astă dată de aparent plăpîndul Viard, care şi-a luat ca partener pe ambiţiosul norvegian Andresen, ce părea multora singurul contracandidat posibil la titlul de lider.

Dar apele tulburate o clipă se limpezesc în comuna Cristian, permiţîndu-ne să reluăm lecţia de geografie-istorică. În centrul acestei comune, remarcabilă prin mulţimea caselor noi ale gospodarilor, se văd încă turnurile cetăţii ţărăneşti ridicate pe la mijlocul secolului XV în jurul bisericii de aceeaşi vechime.

Nu mai e mult şi intrăm pe străzile întortocheate ale Sibiului, făcînd slalom cu întreaga caravană prin mulţimea ieşită în întîmpinarea cicliştilor. Bătălia nu e încă decisă. Ea se va da abia din poarta stadionului Metalul şi pe pista de zgură stîngaciul Hezard ridică mîna în semn de victorie, în aclamaţiile unui public însufleţit şi de spectacol, dar şi de nerăbdarea de a vedea, ulterior, la lucru, pe tinerii fotbalişti ai Balcanilor. Iată cum aici, în această arenă provincială, fuziunea sportivă internaţională s-a putut realiza cu succes. Şi aceasta este o lecţie de istorie.

De pe podiumul victoriei sale, marcată cu sunetele de trompetă ale fanfarei, Yves Hezard a coborît căutînd din ochi pe colegul său Viard ; îi datora o îmbrăţişare pentru munca dură depusă pe ultima parte a etapei, pentru biruinţa finală pe care i-a uşurat-o. Dar ceilalţi cicliști plecaseră între timp la noul hotel Bulevard. Acolada a fost dată la uşa liftului.

Un însoţitor nelipsit, microbuzul Loto - Pronosport, la întrecere cu cicliştii

PRINTRE ROŢI ŞI PEDALE

ÎN ORAŞUL CHIMIEI, AL FLORILOR ŞI AL... BICICLETELOR

Expediţia pe două roţi se apropie de ţintă, după ce a străbătut, sub arşiţă neîndurătoare sau ploi răcoroase, cîmpii, dealuri şi munţi, de-a lungul a sute de kilometri. Încă două zile de încordare, de agonică întrecere a aşilor pedalei cu timpul, cu vitregiile traseului şi capriciile meteorologiei — în goana după acel simbol miraculos, răscolitor, dătător de noi puteri, care este tricoul galben — şi marele Tur '69 se va odihni în anale.

În penultima încleştare a aventurii sale, caravana străbate astăzi panglica cenuşie ce leagă Sibiul de Braşov, panglică de care stă prinsă una din perlele chimiei româneşti — Făgăraşul — oraşul florilor, aşezat la poalele transilvane ale masivului care i-a împrumutat numele.

Astăzi, rutierii vor traversa în cîteva minute o istorie de aproape 7 secole. Vor trece în zbor pe lîngă importanta cetate (devenită acum monument istoric) prin care s-au perindat toţi principii Ardealului de după 1310, cetate care a adăpostit pe cel dintîi făuritor al unităţii naţionale, Mihai Viteazu, fortăreaţă de-a-titea ori asediată, dar în a cărei „biografie“ cuvîntul înfrîngere nu a fost cunoscut niciodată, vor străbate adăugirile măreţe ale istoriei recente — atît de bogată — a oraşului Făgăraş.

Urbea de pe Olt a devenit în ultimul sfert de veac — dintr-o insignifiantă aşezare — un important centru industrial, din care chimia revarsă fără încetare belşugul spre oraşele ţării, iar harnicii artizani îşi cîştigă o măgulitoare preţuire a ingeniozităţii lor dincolo de limitele oraşului. Cu prilejul Turului, pentru a-şi dovedi încă o dată măiestria, ei au confecţionat frumoase daruri pentru cei mai rapizi la sprintul ce se va disputa aici.

Sportul este un vechi şi statornic prieten al făgărăşenilor. Deşi rezultatele de răsunet obţinute de sportivii de aici sînt puţine şi au în frunte cele două titluri naţionale obţinute de handbalişti, Făgăraşul promite să intre în curînd pe orbita marii performanţe. Ultimele evenimente prefigurează o frumoasă ascensiune. Echipa de fotbal „Chimia“, cîştigătoare a uneia din seriile diviziei C, aspiră la un loc în rîndul eşalonului naţional secund, iar handbalul are, şi la băieţi şi la fete, reprezentanţi în divizia I. Alte echipe de volei şi fotbal sînt angrenate în campionatele judeţene şi orăşeneşti.

Viitorul destul de apropiat pare să anunţe alte succese în acest domeniu : un nou complex sportiv, în curs de amenajare, cuprinzînd terenuri de tenis, volei, handbal, bazin olimpic şi popicărie va fi, fără doar şi poate, leagănul campionilor de mîine ai Făgăraşului. Apariţia lui va însemna în curînd afirmarea mult mai convingătoare a sportului făgărăşan pe plan naţional, înmulţirea secţiilor de performanţă. Poate că efemera prezenţă a Turului în Făgăraş va stimula şi intenţiile reînfiinţării secţiei de ciclism din oraşul „bicicletelor“, pentru ca în anii următori locuitorii să iasă în întîmpinarea caravanei spre a aplauda şi pe un făgărăşan angajat în marea dispută a pedalelor...

Aurelian BREBEANU

● Turul României are o avangardă şi o ariergardă. Caravana este devansată de alergătorul elveţian Meinrad Voegele, care — plecînd cu 2—3 ore înaintea plutonului — reuşeşte să sosească înaintea tuturor în oraşul de popas. După cum se ştie, el a abandonat, fiind bolnav. Paralel cu tratamentul medical, Voegele îşi continuă însă şi pregătirea. Doar sezonul ciclist se află abia la început. Despre ariergarda Turului am mai vorbit. Ea este asigurată de braşoveanul Gheorghe Toader, cel care vrea să-i demonstreze antrenorului Martie Ştefănescu calităţile sale de rutier, parcurgînd etapă de etapă, în urma caravanei.

● Delegaţii A. S. Loto-Pronosport sînt în dificultate După cum se ştie, Loto-Pronosport coorganizator al Turului asigură, printre altele, şi tricourile galbene. Socotind că liderul se va schimba în fiecare zi sau măcar la două zile, întreprinderea în cauză a comandat tricouri galbene de diferite dimensiuni. Cum însă Jürgen Wanzlik — ciclist cu alură atletică — a cucerit pînă acum de 7 ori (!) dreptul de a purta semnul distinctiv al liderului, tricourile de dimensiuni mari s-au terminat cam de mult. Au venit la rînd cele potrivite pentru Vasile Tudor şi Constantin Grigore. Va renunţa oare Wanzlik la şefia cursei pentru că nu-i mai vin bine tricourile ?

● Marea competiţie dispune şi de un alfabet al său. Pe automobilele însoţitoare sînt înscrise diferite litere care au semnificaţia unor noţiuni. Aşa, de pildă, primele maşini pe care spectatorul le zăreşte în caravană sînt notate cu litera J. Este vorba de vehiculele juriului. Altele au litera P (presă). În fine, numeroase maşini au înscrise pe parbriz litera M (sînt cele mecanice), iar o serie de „Volgi“ sînt notate cu litera O (organizatori).

● Ciclistul francez Yves Hezard, primul lider al competiţiei, este stîngaci. Scrie cu mîna stîngă, a jucat fotbal pe postul de extremă stîngă, ţinteşte (la tir) cu ochiul stîng. Numai la ciclism nu s-ar putea spune că este stîngaci.

n.cla udiu

O „PANĂ“ PE ZI

Autostop

Tiparul I. P. „Informaţia“, str. Brezoianu nr. 23—25, Bucureşti

40368

Redacția și administrația: str. Vasile Conta nr. 16, tel. 11.10.05, interurban 72 și 286. Telex sportrom buc. 180.

PROLETARI DIN TOATE ȚĂRILE, UNIȚI-VĂ!

sportul

4 pagini 30 bani

Anul XXV — Nr. 589 (6023) ZIAR AL CONSILIULUI NAȚIONAL PENTRU EDUCAȚIE FIZICĂ ȘI SPORT Duminică 29 iunie 1969

TURUL ROMÂNIEI

ASTĂZI, MAREA CARAVANĂ CICLISTĂ SOSEȘTE ÎN CAPITALĂ

● Finalul cursei a fost precedat de o etapă animată ● Viard, micul erou al etapei a XI-a ● O spectaculoasă evadare anihilată la intrarea în Brașov ● La sosire — furtună, la propriu și la figurat ● România B, pe primul loc la echipe, are un avans de 43 s.

B. PATZIG

CLASAMENTE

CLASAMENTUL ETAPEI A XI-A, SIBIU — BRAȘOV, 140 km (media orară 44,170 km): 1. PATZIG 3H12:32, 2. Wanzlik, 3. Andresen, 4. Burlacu, 5. Tudor, 6. Sofronie, 7. Huster, 8. Benjamins, 9. Cernea, 10. Menard, 11. Cosma, 12. Windisch, 13. Alary, 14. Șt. Suciu, 15. Viard, 16. Moiceanu, 17. Ardeleanu, 18. Rățoi, 19. Nemțeanu, 20. Dertz, 21. A. Suciu, 22. Ciocan, 23. Egyed, 24. Grigore, 25. Vermeeren, 26. V. Selejan, 27. Puterity, 28. Kroonen — toți același timp cu învingătorul, 29. Realfsen 3h.12:52, 30. De Blaere 3h.12:58, 31. N. Ciumeti — același timp, 32. Prinsen 3h.13:05, 33. Vercauter, 34. Kvernerud, 35. Donk — același timp cu Prinsen, 36. Gera 3h.13:18, 37. Hezard — același timp, 38. Yli 3h.13:37, 39. Bürki 3h.14:16, 40. Suditu 3h.14:34, 41. Ajoghin, 42. Hrisoveri — același timp cu Suditu, 43. Rindașu 3h.14:50, 44. Ene 3h.15:11, 45. I. Selejean 3h.15:30, 46. Mollet, 47. Van

(Continuare în pag. a 4-a)

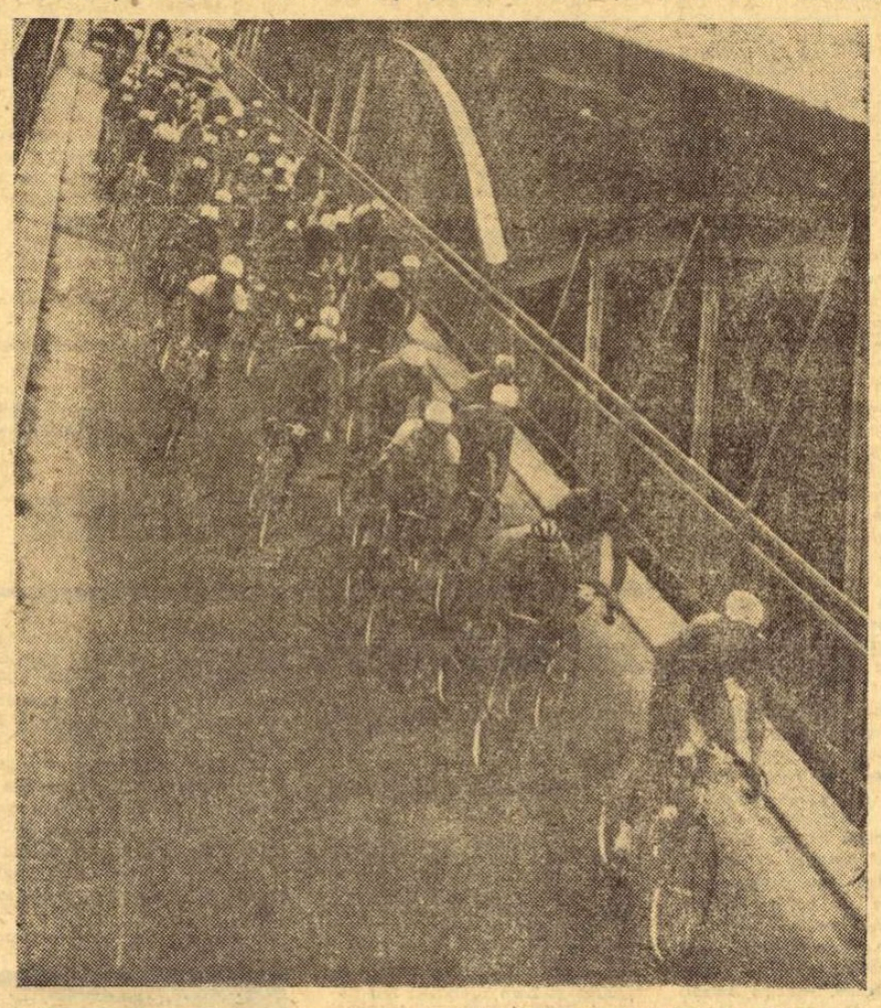

Plutonul trece podul de peste Cibin

PLOAIA ȘI NOI...

Reportaj de

Victor BĂNCIULESCU

Ne-a amenințat de mai multe ori, trimițînd trîmbe de nori, cînd în dreapta cînd în stînga șoselei, dar ca într-o joacă de-a pisica și șoarecele, descărcarea furibundă și explozivă n-a venit decît exact în momentul în care fanfara militară din fața Casei Ofițerilor a atacat primele note ale marșului triumfal dedicat plutonului sosind compact. După ce a terorizat regiunea, ploaia s-a descărcat torențial peste gestul nesportiv al lui Wanzlik care cerea colegului său de echipă Patzig să-i cedeze victoria pe linia de sosire cu un gest al mîinii. Tamburina ploii a acompaniat piculina fanfarei cu o forță care n-a fost în stare să clintească un om de pe Strada Lungă, și slavă domnului au fost imens de mulți oameni în centrul Brașovului. Alary și-a băut ceaiul sub umbrela unei doamne, așa cum vechiul activist sportiv Vasile Căpățînă nu mai știa ce mijloace ingenioase să mai inventeze pentru a împărți alergătorilor băuturi calde sau răcoritoare, fursecuri și creme de față Nivea. Și totuși, în toată agitația și confuzia unei sosiri plouate, primirea de sub Tîmpa trebuie s-o declarăm superbă.

Etapa a început sub un soare torid, care prevestea ploaia. Trecerea Cibinului ne-a trimis spre Hula Bradului și spre ademenitorul popas Fîntînița Haiducului. Apoi a venit Oltul, apoi mulții și mărunții afluenți, iar între ei văi și dealuri, urcușuri și coborîșuri line, de credeai că tot plutonul face, ca în Australia surfing, plutind peste valurile mereu reînnoite ale șoselei. Jack London a cunoscut sportul acesta al planșei de lemn lăsată în voia crestelor de talaz, dar pentru că n-a trăit niciodată în Franța, nici comparația nu i-a stat la îndemînă. Și pentru că veni vorba, să amintim o reflecție a lui Hemingway: „N-am putut scrie niciodată despre cursele cicliste pentru că ele sînt mai frumoase decît vorbele. Des-

(Continuare în pag. a 4-a)

ASTĂZI ÎN TURUL ROMÂNIEI

ULTIMA ETAPĂ

...A XII-A, BRAȘOV — BUCUREȘTI, **172 km. Start festiv:** centrul orașului Brașov — ora 10,50. **Start tehnic:** centrul orașului Brașov (borna km 172) — ora 11,00. **Puncte de cățărare:** Predeal și Cîmpinița. **Puncte de sprint:** Sinaia, Cîmpina și Ploiești. **Bufet:** Bănești. Caravana va trece prin: **Predeal** (km 24) — ora 11,40, **Sinaia** (km 42) — ora 12,05, **Cîmpinița** (km 74) — ora 12,55, **Cîmpina** (km 78) — ora 13,02, **Bănești** (km 82) — ora 13,10, **Ploiești** (km 112) — ora 13,40. **Sosirea în București va avea loc pe velodromul Dinamo în jurul orei 15,30.**

★

În continuare, de la ora 14,30, se vor desfășura pe **Velodromul Dinamo** probele celei de a doua zi a **întîlnirii internaționale de ciclism** dintre selecționatele **București** și **Razgrad** (Bulgaria).

TRASEUL CARAVANEI ÎN CAPITALĂ

Aeroportul Băneasa, Casa Scînteii, Arcul de Triumf, Piața Victoriei, Calea Victoriei, Magazinul Copiilor, la stînga — Piața Universității, la stînga — B-dul Bălcescu, B-dul Magheru, B-dul Ana Ipătescu, Piața Victoriei, la dreapta — B-dul Ilie Pintilie, șos. Ștefan cel Mare, la stînga — Calea Floreasca, la dreapta — str. aviator Bănciulescu, Velodromul Dinamo — unde va avea loc sosirea în jurul orei 15,30.

„SĂRUT MÎNA, DRAGUL MEU ÎNVĂȚĂTOR!"

Pasul făcut peste pragul școlii este fără îndoială primul act civic al copilului. Iar privirea blîndă și zîmbitoare a dascălului care-l întîmpină rămîne amintirea cea mai durabilă pentru tot restul vieții, aducătoare mereu de emoții răscolitoare, veșnic proaspete.

Învățătorul poate fi socotit fără nici o exagerare al doilea părinte al copilului și care nu rareori îl întrece în iscusință și înțelepciune pe cel dintîi. Ion Creangă vorbește cu o neasemuită duioșie despre Bădița Vasile, cel care l-a purtat prin labirintul fermecat al lui „az, buchie, glagole", mari oameni de artă, de cultură, de știință nu-i uită în memoriile lor pe cei care le-au pus condeiul în mînă.

Munca învățătorului este grea, dar frumoasă, noblețea ei constă, înainte de toate, în caracterul său anonim. Învățătorul îi dezvăluie elevului nu numai primele imagini ale lumii și vieții, dar îi transmite trăsături de caracter, îi înaripează idealurile, îi netezește asprele căi spre perfecțiune.

Tocmai de aceea, desemnarea unei zile anume pentru omagierea omului tablei și al cretei reprezintă semnul stimei și prețuirii pe care partidul și statul o acordă dascălilor țării, acestor iluștri modelatori ai sufletului, minții și trupului copiilor noștri.

Da, și trupului! Fiindcă în armata slujitorilor catedrei un rol foarte însemnat i-a fost rezervat profesorului în trening. El, altădată un paria al cancelariei, țintă eternă a ironiilor, ocupă acum un loc unanim respectat alături de toți ceilalți colegi. Fiindcă astăzi se respinge ideea că matematicianul clasei trebuie să fie neapărat un copil debil, iar campionul de sport — corigent la două materii. (Dacă ar fi să facem o incursiune în antichitate, l-am afla pe Pitagora în ipostaza uimitoare de conducător al unui gymnium!). Fiindcă astăzi, geografia înseamnă călătorii iar expedițiile presupun nu numai curaj sau spirit de aventură ci și forță și sănătate. Fiindcă la un congres al savanților atomiști un ziarist remarca faptul că 80 la sută din participanți au o alură de atleți. În sfîrșit, pentru că cei trei pasageri ai navei „Apollo-11" fac zilnic cam 8—10 ore de antrenament fizic, mai mult chiar decît campionii olimpici! Iată deci ce misiune plină de responsabilitate revine profesorului de educație fizică.

Sărbătorim „Ziua învățătorului" într-un moment cînd întregul nostru popor se află angrenat în acțiunea vastă și entuziastă de întîmpinare a celui de al X-lea Congres al partidului și a celei de a XXV-a aniversări a Eliberării. Într-un moment cu zile fierbinți, trepidante, cînd Documentele Congresului se dezbat pe tot cuprinsul țării, cînd creșterea și pregătirea temeinică a viitoarelor generații capabile să înfăptuiască vastul program preconizat de partid capătă dimensiuni naționale. În acest context și rolul dascălilor, al profesorilor, primește valențe și atribuții sporite.

Felicitînd călduros marea armată a institutorilor ni se par foarte semnificative cuvintele cu care un om matur, realizat deplin ca cetățean și-a întîmpinat după ani și ani dascălul:

„Sărut mîna, dragul meu învățător!"

Valeriu CHIOSE

„CUPA DAVIS"

TENISMANII SOVIETICI ȘI-AU ANUNȚAT ECHIPA

La federația română de tenis a sosit o telegramă din partea forului sovietic de specialitate, prin care ni se anunță componența echipei U.R.S.S. ce va întîlni reprezentativa țării noastre în finala zonei europene a „Cupei Davis" (grupa B), în zilele de 18, 19 și 20 iulie, la București. Lotul sovietic cuprinde pe ALEKSANDR METREVELI, TOMAS LEJUS, SERGHEI LIHACIOV și VLADIMIR KOROTKOV. Căpitanul echipei este fostul campion unional Serghei Andreev, iar conducător V. Kolegorski.

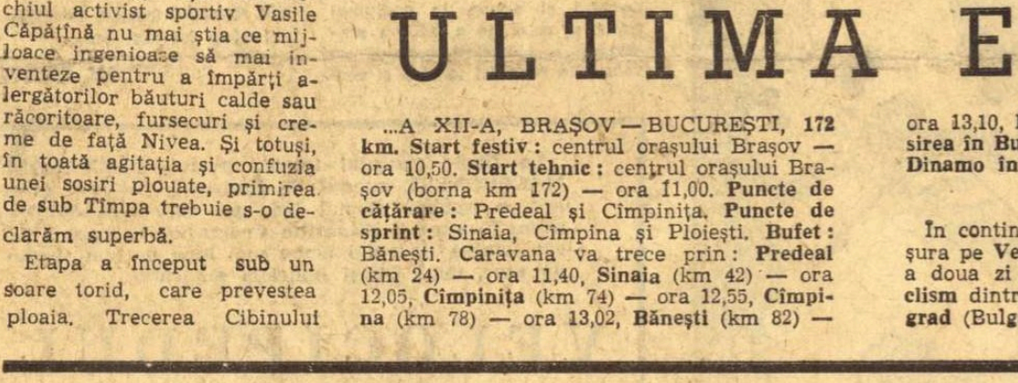

Înaintașul român Florescu a început să depășească apărarea adversă (Fază din meciul România — Bulgaria din Cupa balcanică, disputat pe stadionul metalul din Sibiu)

În pag. a 3-a:

SPORTUL IN LUME

● RON CLARKE MAI BUN DECÎT KENIENII
● DE PE TERENURILE DE FOTBAL
● WIMBLEDON LA CAPĂTUL PRIMEI SĂPTĂMÎNI

Concursul de viteză încheie Raliul României

„Marea buclă" automobilistică s-a încheiat. Aseară, participanții la Raliul României (37 de mașini din cele 42 plecate în cursă) au ajuns la Pitești. Într-o scurtă convorbire pe care am avut-o cu unii dintre concurenți, am aflat că întrecerea s-a desfășurat bine, pe o vreme splendidă; numărul de numai 5 mașini abandonate vorbește, de altfel, de la sine.

Astăzi, începînd de la ora 10, se desfășoară la Pitești ultima probă specială din raliu: concursul de viteză pe circuit. Înaintea acestei probe, clasamentul campionatului național de raliuri este următorul (menționăm doar cîștigătorii primului loc): pînă la 850 cmc. H. Graef-O. Rizescu; 850—1000 cmc: Gh. Rotaru — D. Rădulescu; 1000—1150 cmc: A. Puiu-C. Pescaru; 1150—1300, cmc: P. Vezeanu — M. Dumitrescu; peste 1300 cmc: A. Gaspar-E. Kiss. În clasamentul general al campionatului conduce echipajul brașovean Puiu-Pescaru.

La Raliul României a luat parte și o mașină Renault 8 Gordini condusă de cuplul V. Marin-Fl. Popescu, care, înaintea probei de astăzi, ocupă primul loc în clasamentul general al întrecerii. Acest echipaj nu va intra însă în calculele finale ale campionatului național.

Fotografia noastră, realizată de Th. Roibu, înfățișează un aspect din timpul trecerii concurenților prin București.

AZI, PE „REPUBLICII", PUNCT FINAL ÎN „CUPA BALCANICĂ" REZERVATĂ ECHIPELOR DE TINERET

România întîlnește echipa Greciei

La o săptămînă de la primul fluier al arbitrului în competiția rezervată echipelor reprezentative de tineret și dotată cu „Cupa Balcanică", azi se va consuma ultimul act. După un adevărat maraton fotbalistic, desfășurat pe stadioanele din Sibiu și Rm. Vîlcea, tinerele speranțe ale fotbalului din țările balcanice vor evolua în fața spectatorilor bucureșteni.

Etapa de vineri, care a avut loc la Sibiu (Bulgaria — Grecia) și la Rm. Vîlcea (Albania — Turcia), n-a pus capăt luptei pentru cucerirea trofeului. Și astfel, cu toate că elevii lui Dan Gheorghiadis au părăsit terenul învinși, ei mai au încă posibilitatea de a termina competiția pe primul loc. Dar, încercările fotbaliștilor greci de a intra în posesia trofeului se vor lovi de dorința dîrză a purtătorilor tricourilor României de a termina neînvinși turneul. Tinerii jucători români au mari șanse să-și vadă împlinită dorința.

Întregul lot român se află de joi în Capitală, unde și-a continuat pregătirile sub conducerea antrenorilor D. Schileru și C. Drăgușin. La ora cînd citiți aceste rînduri, toți componenții lotului sînt apți de joc. Dr. Florian Șerban, medicul echipei, a reușit să-i însănătoșească pe Dumitru, Beldeanu și Niculescu, accidentați în meciurile susținute la Sibiu. Există, totuși, o excepție: fundașul N. Ionescu, care are o ușoară întindere.

Ieri, antrenorul federal Dincă Schileru ne-a comunicat că echipa sa va începe întîlnirea cu Grecia în următoarea formație: OPREA — NICULESCU, DESELNICU, STOICESCU, N. IONESCU (Popovici), DUMITRU, VLAD, PETREANU, LUPULESCU, DOMIDE, DUMITRESCU.

Și acum, iată programul de azi, de pe stadionul Republicii: **Bulgaria — Albania** (ora 15,30) și **ROMÂNIA — Grecia** (ora 17,30).

P. VINTILĂ

CLASAMENTUL INAINTEA ULTIMEI ETAPE

1. ROMÂNIA	3	3	0	0	6—3	6
2. Grecia	3	2	0	1	4—1	4
3. Bulgaria	3	1	1	1	4—3	3
4. Albania	3	1	0	2	7—3	2
5. Turcia	4	0	1	3	4-12	1

Turneul feminin de șah de la Sinaia

Fruntașele clasamentului forțează nota

Apropierea finișului agită spiritele în turneul internațional feminin de șah de la Sinaia, trezește inițiativele, îndeamnă la acțiune. Sosirea e aproape.

Aseară, de pildă, a fost o rundă (a X-a) foarte activă, în care pretendentele la primul loc, suspectîndu-se reciproc, au jucat foarte energic. Și jocul le-a mers. Nicolau a învins-o pe Eretova, Keller pe Jivcovici (Jocici) și Kușnir (cu negrele) pe Szota. Remize în întîlnirile Veröci—Gheorghieva, Perevoznic—Pogorevici și Heemskerk—Dobson. Rodica Reicher a întrerupt cu Teodorescu și a remizat întrerupta cu Eretova.

CLASAMENTUL: Kușnir, 7½ p., Keller 7, Nicolau 6½, Veröci 6, Reicher (1) 5½, Eretova, Dobson, Pogorevici 5 p. etc.

Duminică (astăzi), turneul programează — în cadrul rundei a XI-a — partida derby Kușnir—Keller.

S. SAMARIAN

...ŞI BICICLETA A DEVENIT UN PRODUS AL INDUSTRIEI ROMÂNEŞTI

— În care zi din an e **Ziua biciclistului?** — se interesa, deunăzi, năstruşnicul băieţel Marius Filimon, elev premiant, stîrnit continuu de neastîmpărul de-a afla mereu lucruri noi, chiar mai multe decît i-ar putea spune însuşi profesorul Ştie-tot, adăugind, cu candoarea inerentă vîrstei sale care n-a depăşit primul deceniu, că el a căutat în calendar şi n-a aflat-o în nici una din lunile anului, deşi pentru ca nu cumva să-i scape detaliul, a căutat chiar şi în lunile de iarnă, cu toate că avea convingerea că o „Zi a biciclistului" n-ar fi putut fi prăznuită în anotimpul rece.

Dar, de, mai ştii?

— Nu, Marius, isteţul meu prieten. Nici mama ta atoateştiutoare şi nici bunicul tău care răspunde cu răbdare şi înţelegere la toate întrebările cu care-i chinui liniştea, nu-ţi vor putea indica ziua, pentru că ea n-a fost încă rînduită.

Şi nu a fost rînduită pentru că sărbătoarea biciclistului e în timpul Turului ciclist al României şi ţine mai multe zile în şir. E, de altfel, întrecerea care se bucură de cel mai mare stadion din România, rivalizînd cu cele mai însemnate din lume: şoselele ţării cuprinse în itinerar şi sute de mii, chiar peste un milion de privitori, înşiraţi de-a lungul drumului, în plin cîmp, în sate, în comune, în oraşe, urmăresc trecerea caravanei şi-i îndeamnă pe ciclişti.

...Şi cum la orice popas de acest fel gîndurile se-adîncesc şi în trecutul vremii, frunzărim acum unele file de istorie. Un istoric fără veleităţi şi fără rigurozităţi cronologice ci, mai mult, fragmente dintr-o preţioasă contribuţie la o povestire din trecut, folosind episoade din tradiţia orală, acolo unde ea aduce utile completări materialelor din scrierile existente...

CÎNDVA, LA SFÎRŞITUL SECOLULUI XIX...

Nu ne adîncim în timp şi nici nu facem un istoric al apariţiei bicicletei. Nu încercăm să definim nici vechimea primului regulament de circulaţie în materie. Dar ştim că un respectabil cetăţean din Sebeş a făcut un straşnic drum pe un velociped, din oraşul său şi pînă în Germania, de unde s-a înapoiat tot pe velociped, şi n-a murit decît după vreo cincizeci de ani de la isprava sa, socotit printre bătrînii urbei natale. Chipul lui surîde cu bunăvoinţă dintr-o dagherotipie lucioasă care se păstrează, ca şi velocipedul în stare originală, în muzeul orăşenesc din Sebeş, judeţul Alba.

Din Săliştea Sibiului, a purces prin Vama Cucului — pe care pe atît de cutezător şi de iscusit o folosea Badea Cîrţan — pe la 1871, copil fiind de 12 ani, acel Dumitru Dumitrescu, adus peste munţi şi din nevoia de a-şi cîştiga existenţa.

A nimerit la Rîmnicu Vîlcea, în întîiul lui popas pe drumul în care Oltul îi fusese călăuză mută, dar plină de înaripate îndemnuri, ucenic în atelierul unui meşter într-ale mecanicii şi tinichigeriei.

Şi aşa a devenit mecanic Dumitru Dumitrescu, aşa a intrat el în lumea velocipedului său şi velocipedul în viaţa sa, pentru că-l aflăm organizînd curse cicliste la Slatina şi Piteşti, consemnat şi el printre concurenţi. Stabilit definitiv la Bucureşti, devine personaj de atracţie şi campionul ciclist al României, recordman şi un adevărat maestru în făurirea velocipedelor, — asamblarea lor, fireşte, din piese făurite de fabricile din străinătate, — un virtuoz în acest ciudat, dar interesant sport al epocii, supravieţuind vremurilor.

Bicicleta se poate mîndri că e azi contemporană cu rachetele cosmice, rezistînd tuturor evoluţiilor şi prefacerilor mijloacelor de transport, vitezelor...

...Dar să rămînem în epoca romantică a bicicletei, în anii ei de pionierat şi să-l întîlnim pe şoseaua Kiseleff din Bucureşti, acolo unde mai tîrziu avea să se definească anume acea „alee a velocipediştilor" — pentru a nu stînjeni circulaţia trăsurilor şi a primelor automobile de pe partea carosabilă a şoselei şi pentru a feri totodată pietonii de viteza cu care circulau călăreţii „calului cu roate" — pe dramaturgul Barbu Delavrancea, e drept, mai înainte de a deveni ministru de justiţie, dar încă pe cînd era un fruntaş al baroului, deci o personalitate, pe poetul Alexandru Vlahuţă, care-şi învingea recunoscuta-i sfiiciune şi apărea în public pe bicicletă, pe alt poet, năbădăios şi agresiv în viaţa de toate zilele, Alexandru Macedonski, căruia bicicleta i se potrivea temperamental atît de bine, pe literatul şi profesorul Alexandru Odobescu, de la Universitatea din Bucureşti, ca şi pe Alexandru Davilla, autorul lui „Vlaicu Vodă". Toţi velocipedişti pasionaţi, ca şi prozatorul Constantin Cantilli, animatorii introducerii acestui sport la noi.

Ba, Alexandru Macedonski l-a însoţit în anul 1894 — deci acum 75 de ani — pe Constantin Cantilli într-o cursă pe velociped, de la Bucureşti la Braşov şi înapoi, înfruntînd zloata sfîrşitului de toamnă în care au pornit la o asemenea ispravă, după cum au înfruntat şi cîinii satelor stîrniţi de ciudata lor arătare, lătrîndu-i pe cei ce călăreau cai cu roate.

O carte apărută sub titlul „Pe velociped între Bucureşti şi Braşov", de Constantin Cantilli — 1894 a făcut deliciul contemporanilor, imortalizînd episodul.

Dar noi nu facem istorie literară. Alte două curse de mare amploare întregesc letopiseţul velocipedist şi al sportului românesc.

Un meşteşugar, Alois Pucher, acelaşi care a înfiinţat întîiul velodrom, cel de lemn, de la Bucureşti, în cei din urmă ani din secolul XIX, fost deţinător de campionate şi recorduri în materie, a plecat de la Bucureşti la Paris, călărind o bicicletă şi acoperind distanţa — de unul singur — în 11 zile.

Şi la scurt interval, în aceeaşi vară a binecuvîntatului an 1900, tot spre Expoziţia Universală de la Paris a plecat, călărind o bicicletă anume comandată peste hotare, prozatorul Constantin Cantilli, fireşte că tot de unul singur, reducînd durata distanţei la 10 zile şi 6 ore — timp rămas în vigoare pînă în zilele noastre.

Astfel s-a născut cartea „În zborul bicicletei" — descriind peripeţiile acestei curse din anul 1900, care a apărut de-abia în anul 1910.

Şi tot prin acele timpuri, — o apariţie aproape de necrezut: o femeie pe bicicletă. Ieşea în fiecare dimineaţă, cu rochie lungă, în formă de clopot, cu pălărie cu boruri mari, peste care flori sau fructe artificiale îşi revărsau culorile printre panglici de mătase sau de catifea ce-i susţineau în legăturile de pe bărbie imensa pălărie; să n-o smulgă vîntul.

Era vestita Miţa — Miţa biciclista — care-şi urma cursa matinală, din strada Biserica Amzei, unde locuia, trecînd prin actuala Piaţă Romană, pe bulevard spre Piaţa Victoriei şi-apoi pe şoseaua Kiseleff, pe aleea velocipediştilor, la Hipodrom — actuala Piaţă a Scînteii — şi cale-ntoarsă pe aceeaşi rută.

Cum să n-o fi admirat bărbaţii, cum să n-o fi pizmuit femeile, cum să n-o fi bîrfit „foarfeca" — moara cafenelei bucureştene? O femeie pe bicicletă!

Ei, dar ne-am pierdut în episoadele romantice ale trecutului...

Să ne apropiem, aşadar, de zilele noastre.

PRIMELE ÎNCERCĂRI PENTRU CONSTRUIREA UNEI BICICLETE ROMÂNEŞTI

Între cele două războaie mondiale s-a încercat fabricarea unei biciclete româneşti. Dar posibilităţile industriei indigene erau limitate şi nu permiteau realizarea proiectului decît parţial, România fiind pe atunci tributară importului, pentru că în fond, la Mediaş, acele biciclete „Ideal" nu erau decît un asamblaj al unor corpuri parte făurite de noi, cu subansamble provenite din import.

Cadrul, furca, aripile şi port-bagajul erau româneşti, butucul din faţă, torpedoul, şaua, lanţul, pedalele, farul şi dinamul proveneau din import, întreţinînd continuu servituţi valutare pentru industria noastră din acele vremuri.

ŞI, ÎN FINE, O PRODUCŢIE INTEGRAL INDIGENĂ

Industrializarea socialistă a României, progresul continuu al economiei româneşti de după 1948, au creat condiţiile pentru organizarea unei producţii susţinute şi curente, cu mijloace din ce în ce mai mult scoase din sfera importului.

Folosind resursele altor unităţi din vastul angrenaj industrial al ţării, Uzina „6 Martie" de la Zărneşti fabrică biciclete într-un complex de colaborare care reuneşte alte douăzeci de întreprinderi româneşti.

Poate că s-ar cuveni să le pomenim pe cele mai importante, pentru ca cititorul să-şi dea seama că fabricarea unei biciclete nu e de fel lipsită de probleme.

Bunăoară, ţevile pentru scheletul bicicletei vin de la Uzina de ţevi de la Iaşi, Uzinele Metalurgice din Cugir asigură lanţurile, întreprinderea „8 Mai" din Mediaş produce anvelope de şa şi geanta de scule, Uzina „Victoria" din Floreşti (Prahova) furnizează anvelopele şi camerele de aer, „Policolorul" din Bucureşti livrează lacurile, Întreprinderea de industrie locală din Braşov fabrică diferite accesorii din cauciuc, iar cooperativa „Metalo-tehnica" din Bucureşti farul şi dinamul, bilele vin de la „Rulmentul"-Braşov, iar comenzile de frînă de la „Industria sîrmei" din Cîmpia Turzii.

Şi totuşi, fabricarea unei biciclete nu e lipsită de probleme — alte piese, ca şi asamblarea şi, ceea ce e primordial, concepţia

ris, pe ruta de ducere şi înapoiere.

Să frunzărim însă un jurnal de bord în materie de fabricaţie, pe care ni-l înlesneşte, cu calm şi cu o bună cunoaştere a lucrurilor, ciceronele nostru Dan Anghelide, încă tînăr dar totuşi veteran al colectivului tehnic care concepe, proiectează şi făureşte bicicletele româneşti de azi:

...În 1954 ciclul de fabricaţie al unei biciclete necesita 85 de ore; azi, acest timp este redus la numai 13 ore, iar pentru bicicleta „Pegas" „un prototip care va aduce României mulţi lauri internaţionali", cum afirmă cu mîndrie ing. Constantin Sofronescu, directorul general al uzinei „6 Martie" — ciclul de fabricaţie va reclama numai 10,4 ore.

Acest joc al orelor nu e o simplă consultare a cronometrului. E o călătorie în timp — e gîndirea, studiul, munca a mii şi mii de oameni care se străduiesc să îmbunătăţească, să ieftinească, să promoveze public, un produs cu largă circulaţie în consumul intern, ca şi pe pieţele străinătăţii.

★

Ne-am interesat, pentru cititorii

totip, ca şi de verificări de stocuri de producţie, funcţii de pistă de velodrom pentru probele de anduranţă.

Iar după verificările din incinta uzinei, se trece la acoperirea celor trei trasee prevăzute de caietul de sarcini: drumuri asfaltate, drumeaguri de ţară şi hîrtoape. Cinci „încercători" pornesc pe rute deosebite — fiecare în alte direcţii, cu totul opuse — şi bicicletele — prototipul, un lot de 20—25 biciclete aşa-zise de confruntare — sînt supuse prevalării.

Numai după acest test, cu forme variate şi exigente, filtrate prin tot mai numeroase etape, bicicletele primesc omologarea tehnică.

Cercetarea ştiinţifică fundamentală îşi află o temeinică preocupare aplicativă la Uzina „6 Martie" şi merită relevat că un singur fel de reclamaţie a fost înregistrat pînă acum de uzina producătoare: că volumul de desfacere a bicicletelor

game de la „Pegas 14" pentru copii între 5 şi 9 ani, pînă la acel „Pegas"-Camping, care va fi o bicicletă pliantă, o dimensiune pentru copii şi alta, integrală, pentru adulţi.

— Aţi pomenit, pare-se, că e vorba de o bicicletă pliantă? ne-am adresat noi interlocutorului nostru din uzina producătoare.

— Da, aţi reţinut exact. O bicicletă pliantă, care va putea fi strînsă într-o sacoşă însoţitoare — din material plastic — şi purtată în port-bagajul automobilului sau pe port-bagajul altei biciclete.

— Seria bicicletelor „Pegas" e menită să împrospăteze producţia noastră — a adăugat tovarăşul Ion Şuraru, şi să contribuie la îmbogăţirea gamei de produse destinate consumului larg pentru fondul pieţei, întreţinînd un flux continuu.

Să nu uităm că României de azi i-au fost create condiţiuni pentru valorificarea bogăţiilor turistice şi că bicicleta, la noi ca şi în restul lumii, pe oricare din meridianele globului pămîntesc, este mereu mai utilă.

Cele două mărci de fabrică româneşti: Velorom şi Pegas

ŞI O ASPIRAŢIE A CICLIŞTILOR SPORTIVI: BICICLETA DE CURSE

— Pe cînd oare şi o bicicletă de curse produsă în ţară? — am dat noi grai unei curiozităţi a mii şi mii de sportivi români, care în fond este o aspiraţie.

Răspunsul ne vine prompt:

— Cele două mărci — cu caracter general — înregistrate de Uzina „6 Martie" de la Zărneşti, „VELOROM" şi „PEGAS", destinate producţiilor viitoare, au în vedere şi o bicicletă la început de semicurse, accesibilă alergătorilor evoluaţi.

O întreagă serie de elemente concurează la obţinerea unei asemenea biciclete: ghidonul, numărul sporit de trepte de viteză, micşorarea greutăţii prin eliminarea unor subansambluri: aripi, port-bagaj şi a detaliilor întregitoare la lanţ, roţi ca şi a structurii iniţiale.

— Acum, întîmpinînd cel de-al X-lea Congres al partidului cu eforturi sporite în muncă, colectivul nostru de producţie priveşte încrezător orizontul luminos deschis de Tezele şi Directivele Congresului şi aduce, la podiumul festiv al celei de a XXV-a aniversări a eliberării patriei, un volum de realizări tehnice şi eco-nomice remarcabile, între care la loc de frunte făurirea bicicletei româneşti, produs de larg consum înscris într-o permanentă actualitate — a încheiat inginerul Constantin Sofronescu, directorul general al Uzinei „6 Martie" din Zărneşti.

. . . .

În zilele de mare festin al ciclismului românesc, determinate de desfăşurarea celui de-al XVIII-lea Tur ciclist al României, cînd sute de mii de privitori urmăresc pe şosele palpitantele întreceri dintre alergătorii angajaţi în marea cursă — români şi străini — reportajul de faţă se înscrie alături de uralele adresate cicliştilor şi fluturărilor de fanioane ce decorează stadioanele care-şi aşteaptă alergătorii, ca un elogiu adus bicicletei. Şi poate că şi drept un ecou al încă uneia dintre victoriile industriei din România contemporană.

...De la „calul cu roate" pînă la industria românească de biciclete este un drum cuprins în însăşi istoria poporului nostru, un fragment pornit din cuceririle epocale pentru făurirea unei vieţi tot mai bune.

V. FIROIU

FRAGMENTE DIN MICRO-BIOGRAFIA UNUI DRUM CARE STRĂBATE DOUĂ SECOLE

şi proiectarea originală şi, totodată, producţia în volum industrial aparţinînd uzinei titulare.

UN PALMARES ÎMBOGĂŢIT CONTINUU

În 1954 s-a născut întîia bicicletă românească sub cerul republicii. I s-a dat numele „Victoria" — nici nu se cădea altfel, căci victorie era, într-adevăr, realizarea ei încununînd gînduri şi strădanii, aspiraţii şi o vastă investiţie de muncă.

Bunăoară, maistrul Gheorghe Mitarcă şi Lam Francisc, Ion Călin şi Pavel Georgescu, tehnicienii Dan Anghelide şi Ioan Balaş, inginerii Carol Csetri şi Ioan Vasi pot povesti întreaga istorie a producţiei de biciclete româneşti, astfel după cum o cunosc ei ca unii care au participat direct şi continuu la dezvoltarea acestei producţii.

Primii doi nu mai sînt azi oameni tineri. Au... crescut în vîrstă o dată cu istoricul bicicletei româneşti şi cu fiecare prototip, preocupările, propulsate de pasiune şi de un remarcabil devotament patriotic le-au dăruit tot mai mult păr alb.

E neaua vîrstei şi a satisfacţiilor în munca lor, aparent anonimă, dar cu strălucite accente patriotice.

Concepţia şi producţia nu s-au oprit. O dată înfiinţată fabrica de biciclete, lucrul se desfăşura de zor.

În 1957, pe poarta uzinei braşovene ieşeau biciclete „Carpaţi", care au început să domine şoselele de la noi. Ba, apreciate calitativ şi peste hotare, bicicletele româneşti au devenit marfă de export.

Cinci ani au ţinut afişul şi, apoi, noi tipuri au îmbogăţit palmaresul producţiei de la Zărneşti; în 1962 „Elegant", „Junior" şi „Pionier", iar în anul următor, în 1963, au apărut „Super", „Felicia", „Turist" şi „Diana".

Anul 1966 a promovat „Tohan 28". Şi ceea ce se cuvine reţinut, „Pionier", destinat copiilor, este un tip de bicicletă care de şapte ani continuă să ţină afişul.

3 000 000 DE BICICLETE „FABRICAT ÎN ROMÂNIA"

Cifrele statistice nu sînt chiar întotdeauna aride şi obositoare. Dintr-un şir de cifre se poate desprinde nu numai o situaţie riguros garantată, dar şi peisajul unei producţii industriale din care nu va lipsi cromatica şi chiar poezia...

Bunăoară, la capitolul producţie ni se indică, între altele, de către tovarăşul Ion Suraru, contabilul şef al uzinei, cifra de 3 000 000 de biciclete. Da, atîtea biciclete au trecut pragul uzinei din Zărneşti, pornind în lume.

În unii ani, producţia de vîrf a atins chiar şi 320 000 de biciclete, după cum merită să se ştie că în anul 1954 producţia acelor biciclete „Victoria" a fost de numai 3 640 biciclete.

Era epoca de dibuiri, de începuturi, de... încălzire la startul unei lungi şi glorioase curse.

Azi, puse în şir, bicicletele produse de uzina „6 Martie" ar putea forma un lanţ neîntrerupt de la Bucureşti la Polul Nord, sau, mai lesne de imaginat, un brîu aproape petrecut de două ori în jurul frontierelor României şi, în sfîrşit, cît distanţa de la Zărneşti la Pa-

noştri, despre tot felul de detalii din ciclul de făurire a bicicletelor de la Zărneşti, pe care le-am găsit în bună măsură asemănător aceluia al fabricării unui automobil.

Timpul creează uneori divergenţe pe parcurs, între concepţie şi proiectare, între tehnic şi economic, între necesar şi disponibil, între materiile prime şi cele ajunse prelucrate, între uzina producătoare şi furnizorii colaboratori, între...

O, dar cîte elemente nu inter-

Bicicletele fabricate la Zărneşti sînt exportate în ţări de pe patru continente

vin în acest proces de producţie care sporeşte experienţa oamenilor dintr-o uzină, an de an, lună de lună, zi de zi, oră cu oră, contribuind totodată la întărirea experienţei industriale a ţării.

Şi bicicletele ies continuu pe poarta uzinei, căci piaţa românească şi cea internaţională cere mărfuri...

LA FIECARE MINUT ŞI 36 SECUNDE SE NAŞTE O BICICLETĂ

Procesul de producţie este astfel organizat că la Uzina „6 Martie" de pe bandă iese cîte o bicicletă la fiecare minut şi 36 secunde.

Amatorii de rebusuri pot face astfel un calcul factice de cîte biciclete produce ţara noastră. Rezultatele vor fi revelatoare şi e vorba de biciclete care ajută omului să circule, să se deplaseze spre rosturile sale zilnice de viaţă, să cunoască alţi oameni, să afle noul, să întreţină prieteniile.

★

Aleile asfaltate ale Uzinei „6 Martie" îndeplinesc, în perioada de lansare a unui pro-

e insuficient faţă de cerinţele pieţelor din ţară şi de peste hotare.

BICICLETA ROMÂNEASCĂ RULEAZĂ PE PATRU CONTINENTE

— De ce sînt insuficient distribuite în ţară bicicletele produse de dv.? — ne-am adresat noi inginerului Constantin Sofronescu, directorul general al Uzinei „6 Martie".

— Deşi destul de mare, volumul producţiei noastre este parţial canalizat şi pentru acoperirea contractărilor cu pieţele internaţionale.

Este bine să cunoaşteţi că bicicleta românească circulă pe şosele de pe patru continente: Europa, Asia, Africa şi America Latină.

Este o informaţie care angajează mîndria noastră de români. După maşinile evoluate pe care le produce azi industria noastră şi pe care le solicită continuu piaţa internaţională, iată bicicleta — în care noi sîntem producători fără tradiţie, în raport cu alte ţări, printre care Italia şi Franţa — făcînd obiectul unor cereri ce consacră preţuirea calitativă de care se bucură.

Bicicleta românească circulă în R.D.G., Iran, Siria, Austria, R.F. a Germaniei, Sudan şi Brazilia şi solicitări apar continuu pentru mereu alte părţi ale lumii.

„PEGAS" — NOUA BICICLETĂ ROMÂNEASCĂ

Simultan cu producţia curentă, industria românească pregăteşte o nouă serie de biciclete.

Colectivul de specialişti ai Uzinei „6 Martie" de la Zărneşti, condus de ing. Carol Tonch, constructorul şef, a conceput bicicleta „PEGAS", care va fi prototipul viitoarei producţii.

De la bicicleta pe... calc, de la proiectul şi modelul funcţional care a fost supus omologării, „Pegas" a parcurs toate etapele itinerarului uzinal (proiectul, tehnologul şef, S.D.V. scule, dispozitive, verificatoare) şi a intrat în zona sectorului fabricaţie.

Este vorba de un „Pegas" în

La finele veacului trecut, poetul ALEXANDRU MACEDONSKI, cucerit de farmecul „mişcării pedalei", a compus elogiul liric pe care-l reproducem acum în aceeaşi dispoziţie tipografică în care a văzut lumina tiparului acum mai bine de trei sferturi de veac, după însăşi indicaţia autorului.

VELOCIPEDUL

Semeţ,
Isteţ,
Nervos,
Vînjos,
Fugar de fier,
Fii smeu
Mereu;
La drum
Acum
În tine sper

Haiduci,
Năluci,
Răsar,
Dispar,
Ca un mister;
Păduri,
Obscuri,
Şi văi,
Şi căi,
Sclipesc şi pier
Cu nori
Uşori
Ce trec,
Mă'ntrec...
Sînt rîndunea.

Pe rînd,
Sînt gînd,
Avînt,
Şi cînt.
Uit soarta rea

Mi-e'n van
Duşman
Suspin
Şi chin, —
Mă'ncred în trai
Căci el
Astfel
E blînd
Oricînd,
Oricînd e rai

Voinic,
Amic,
Scump cal,
Rival
Tu n'ai de loc
Mergi lin
Şi treci
Cînd pleci
Vîrtej de foc!

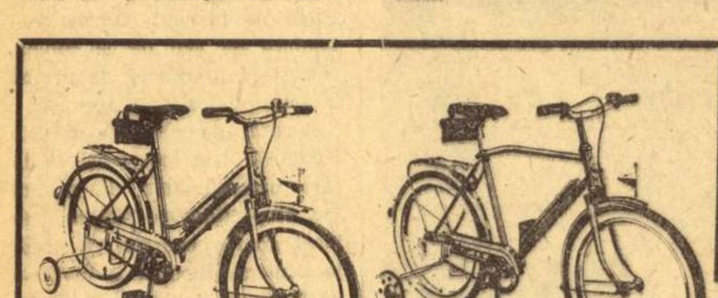

EXEMPLARE DIN CICLUL BICICLETELOR „PEGAS"

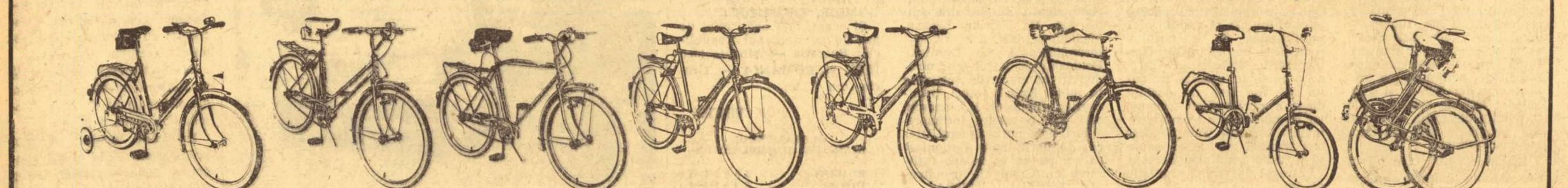

fotbal

PE CÎND ȘI LA NOI?

Tovarășe redactor,

Nu știu ce au reținut cu deosebire alții, — ce ai reținut chiar d-ta — din recenta scrisoare trimisă de la Istanbul de Nelu Nunweiller, acest exemplar de elită din mica familie a marilor jucători de fotbal, dar eu unul m-am oprit mai mult și mai mult la ultimele rînduri. Scria acolo Nelu Nunweiller, — repet : acest jucător de primă mînă, despre care eu cred că nu se poate lipsi nici o reprezentativă a țării noastre, — ba, aș adăuga, la care ar putea face apel, cu succes, orice formație continentală de acest fel —, că fostul internațional Șeref, vedetă de 18 carate a fotbalului otoman, se retrage din activitatea competițională și că, (aici începe partea care m-a interesat în special) în cinstea lui și pentru a marca acest eveniment, federația turcă a organizat un meci în care „Fenerbahce", echipă la care joacă în prezent Nelu și în care a jucat ani de zile Șeref, a întîlnit o selecționată turcă, în care au evoluat și cîțiva internaționali străini.

Așadar, Șeref s-a retras și, în cinstea lui, și pentru a sublinia acest eveniment, s-a organizat un meci special, un fel de spectacol de adio. Ce vreau acum să remarc, tovarășe redactor ? Și noi am avut, slavă domnului !, jucători de superclasă. Și am să mă refer, pentru ilustrare, numai la cîțiva care ne-au delectat în ultimii 20 de ani. Cu cine să încep ? Cu Petschowschi ? Cu Băcuț ? Cu Vaczi ? Cu Călinoiu ? Cu Farmati ? Cu Ozon ? Cu „Coco" Dumitrescu ? Cu frații Zavoda ? Cu Apolzan ? Cu Voinescu ? Cu Bone ? Oricare dintre aceștia — și alții pe care, probabil, i-oi fi uitat — merita să i se dedice un meci anume de retragere. Poate că nu chiar așa, de anvergură internațională cum i s-a oferit turcului Șeref, sau cum i s-a acordat, ca omagiu binemeritat, în altă parte, unui Di Stefano, unui Kopa, unui Massopust, unui Grosics, sau unui Iașin, acestui uimitor portar întrat — alături de Zamora — în antologia și în legenda fotbalului —, dar măcar unul local care să marcheze însă PRECIS retragerea, să se organizeze anume pentru consemnarea acestei retrageri. Toți marii jucători enumerați mai sus — și alții, omiși, poate, acum — au dispărut anonim din formația cluburilor lor, trecuți insolent la rebut și încă nu întotdeauna cu justificări... justificate de vîrstă.

Mă uit, tovarășe redactor, la Constantin, — acest ultim mohican al super-vedetelor confirmate și de timp și de nenumăratele jocuri la care ne-a delectat cu geometria unor superbe acțiuni inspirate de fantezie și de valoarea super-fotbalistului. Se retrage la fel de anonim ca și ceilalți, — anonim și pe nestiute din activitatea competițională, înmatriculat sezoane întregi, — o ! ce oroare ! — cu numere care, după cum bine știm, de la 12 în sus stipulează jucătorii de rezervă ai oricărei formații.

Mă întreb — și te întreb și pe d-ta, tovarășe redactor, — dacă am greșit grosolan (da ! acesta e cuvîntul !) cu ceilalți arătați mai înainte, nu putem să intrăm în normal măcar acum, în ceasul al doisprezecelea ?

Retragerea din activitate a marilor jucători se cuvine să se facă pe ușa principală a notorietății și nu pe scara de serviciu a anonimatului.

Sărbătorirea lui Șeref ne oferă prilejul să pășim — în sfîrșit ! — și noi în normalul unei acțiuni pe care o logică elementară (ca să nu mai spun că și altceva) o impune de la sine.

Ce părere are clubul „Steaua" ?

Ce părere are federația de fotbal ?

Al d-tale
V. T. RANU,

p. conf.,
— **c. grigoriu** —

POST-RESTANT

ZIG-ZAG FOTBALISTIC

EUSEBIO REDIVIVUS ?

O știre din Lisabona ne informează că „perla neagră" din Mozambic, pe care o vom vedea probabil la toamnă la București, și-a prelungit contractul pe viață la clubul care l-a lansat și afirmat. Într-adevăr, gestul lui Eusebio (acum în vîrstă de 27 de ani) față de echipa sa Benfica — unde activează de 9 ani — este demn de relevat.

Totodată ni se face cunoscut că Eusebio este pe punctul de a-și recăpăta forma de acum trei ani, cînd a devenit golgeterul campionatului mondial. În finala Cupei Portugaliei, pe care Benfica a cîștigat-o, „perla neagră" a făcut o partidă remarcabilă. **„După operația suferită la genunchi, mă simt din nou în depline puteri. Criza de formă a trecut"**... — a declarat recent Eusebio. Atenție, deci, Dan, Boc și ceilalți apărători care veți evolua în importanta partidă din preliminariile C.M. cu Portugalia, la București !

LA 65 DE ANI, PE TERENUL DE FOTBAL

Recent, unul dintre cei mai mari portari ai lumii, cehoslovacul Frantisek Planicka, a fost sărbătorit cu prilejul împlinirii a 65 de ani. Antrenor și teoretician desăvîrșit, bătrînul Frantisek îmbracă și azi echipamentul de portar, joacă meciuri oficiale de olds-boy și demonstrează viitorilor portari (numeroșii copii de care se ocupă) cum trebuie să plonjezi, să reții corect balonul !

Pentru generațiile tinere de jucători, credem că unele date ale acestui portar legendar (marele rival de odinioară al faimosului Ricardo Zamora) nu sînt lipsite de interes : a fost de 74 de ori selecționat în echipa națională a Cehoslovaciei (numai Ladislav Novak a depășit această cifră, avînd un singur meci în plus !) ; a jucat de peste 1000 de ori în cei 15 ani de activitate la Slavia Praga ; în 1934 a apărat magistral poarta echipei naționale în turneul final al C.M., cînd Cehoslovacia a fost învinsă cu 2—1, în partida decisivă cu Italia

CE ESTE „K.D.F.9" ?

Nimic mai simplu : este creierul electronic al Federației engleze de fotbal, folosit pentru alcătuirea programului celor 92 de echipe din cele 4 divizii ale Angliei. Știți cît timp i-a trebuit „creierului" să alcătuiască programul celor 4 campionate ? Nu mai mult de 90 de secunde ! În comparație cu alți ani, cînd acest program a fost alcătuit în cîteva zile de o echipă specială de contabili și statisticieni, producînd multe nemulțumiri în rîndul formațiilor, acum „creierul" a ținut cont de toate preferințele echipelor, pînă și de sărbătorile... religioase. Un singur lucru nu a putut să prevadă creierul electronic : cîte meciuri vor fi amînate din cauza timpului nefavorabil ! Într-adevăr, problema meciurilor amînate frămîntă cercurile fotbalistice insulare. În sezonul care s-a scurs au fost amînate nu mai puțin de 184 de jocuri !

La 65 de ani, Planicka demonstrează...

FLASHURI

● Noul antrenor al echipei Juventus Torino este Luis Carniglia, italian de origină, care timp de 38 de ani a activat în Argentina. El a fost și antrenorul echipei Independiente din Buenos Aires.

● Suedezul Danielsson, care a activat timp de doi ani în Olanda, a fost pus pe lista de transferări de către clubul Ajax.

● Helenio Herrera și-a prelungit contractul cu încă un an la A. S. Roma.

● Ondrej Kvasnak (Sparta Praga) va juca în viitorul sezon la F. C. Nantes.

Ion OCHSENFELD

GOLUL LUI BADEA

Am deplîns transferul lui Badea de la Petrolul la Farul. Era unul dintre cei mai vîrstnici jucători dintr-o formație vîrstnică și, totuși, în campionatul nostru încheiat, din pricina formei sale în evident declin, a evoluat de cele mai multe ori în echipa de... tineret. Fără îndoială, Badea și-a încheiat cariera în cetatea țițeiului, legitimarea sa la Farul constituind un epilog sortit să fie uitat de toată lumea. Așa era sortit, dar, cînd nimeni nu se mai aștepta, Badea a înfrînt destinul : este foarte probabil ca într-o eventuală istorie a fotbalului să se vorbească mai mult despre golul înscris de el în poarta Progresului, cu șase minute înaintea încheierii celui mai cenușiu și celui mai jenant meci al campionatului, decît despre selecționările lui în echipa națională.

Ce s-a întîmplat la Constanța în meciul care avea să deschidă Progresului blestemata poartă spre B se cunoaște aproximativ din cronicile și din comentariile anterioare. Echipele au dansat în cea mai mare parte a timpului un menuet cu mișcările, probabil, dinainte stabilite, unii din coechipierii Farului lăsau impresia că joacă pe plajă un meci pe limonadă, Sasu a „ratat" în primele minute două ocazii care l-au discreditat în ochii spectatorilor constănțeni pentru douăzeci de ani, apoi în clipa în care a socotit că și-a făcut datoria, a suferit o entorsă (sau o criză de conștiință ?) și a părăsit terenul. Disputa a fost cavalerească : cei de la Progresul pasau îndatoritori celor de la Farul și invers, Neacșu s-a dovedit un mieluțel plin de candoare, un adevărat apostol al fair-play-ului, iar antrenorii nu și-au părăsit băncile, n-au apostrofat arbitrul, nu și-au certat jucătorii, ci au asistat liniștiți la meci. Lui R. Cosmoc nu i-am văzut fața, pentru că se afla în partea cealaltă a terenului, dar Drăguțin aborda un calm englezesc.

Astfel, s-a scurs o repriză și tot astfel era cît pe ce să se scurgă și a doua, publicul vocifera, cerea fotbal, în vreo două rînduri a vrut să ascundă mingea, dîndu-le actorilor să înțeleagă că n-o meritau. Să nu fim însă nedrepți : unii din jucătorii Farului (Stoica, Kallo, Ologu) munceau din răsputeri și cred că se mirau că nu reușesc să învingă o echipă cu un potențial atît de scăzut ca al Progresului. Este însă știut că fotbalul se joacă în unsprezece oameni. Dacă unul ratează niște ocazii pe care nici noi, simpli spectatori, n-am fi în stare să le ratăm, iar alți doi pasează la adversar sau aruncă mingea în tribună, efortul celorlalți e, de cele mai multe ori, inutil. De cele mai multe ori, dar nu întotdeauna ! Adevăr dovedit de Badea.

Cînd Badea a intrat pe teren (înlocuindu-l pe Sasu, căruia nu știu de ce am fost tentat să-i scriu numele cu s mic) el nu i-a îngrijorat pe oaspeți : prea încîlcit, alerga greoi, centra defectuos. **În minutul 84 însă** (o cifră de care se vor feri nu numai bancarii, ci și copiii copiilor lor) **Badea primește o minge foarte bună și, ignorînd efortul lui Manta de a evita golul, o trimite în plasă.** Răzbuna cu acel șut simplisim și de aceea magistral, tot nădufui spectatorilor, răzbuna lunile petrecute de el pe tușă, răzbuna pînă și „entorsa" lui Sasu. Rațiunea de a fi a acelei întîlniri s-a rezumat la șutul cinstit al lui Badea. Acest jucător a găsit în minutul 84 al partidei un prilej minunat de a da o aspră și binefăcătoare lecție despre moralitatea jocului de fotbal.

Sînt nerăbdător să aflu dacă Badea va rămîne și în sezonul următor la Farul sau se va duce la o echipă din B pentru a avea în continuare prilejul să joace în compania Progresului.

Indiferent de intențiile sale, Badea ne lasă la sfîrșitul acestui campionat o frumoasă amintire : amintirea unui fotbalist care a demonstrat tuturor cinstea și demnitatea sa.

Eugen L. MEZIANU

NOTĂ
CÎND ORGANIZATORII NU SE ȚIN DE CUVÎNT

Nici ieri nu s-a ținut concursul internațional de dirt-track. Din nou, sute, dacă nu mii, de iubitori ai acestui sport au fost nevoiți să facă calea-ntoarsă, tocmai din Pantelimon, de la marginea Bucureștiului, după ce unii dintre ei veniseră cu tramvaiul sau autobuzul mai bine de o oră. Pe bună dreptate, oamenii erau dezamăgiți și, în același timp, revoltați că organizatorii concursului — în speță clubul Metalul — au dovedit atîta superficialitate, lipsă de spirit organizatoric, că nu s-au ținut de cuvînt.

Deși în ultimele 20—24 de ore nu mai plouase, deși ieri vremea a fost frumoasă, la ora cînd trebuiau să înceapă întrecerile, pista — fără pic de drenaj — era încă plină de apă. În loc să se folosească timpul la maximum, încă de vineri după-amiază, abia sîmbătă s-au adus două motopompe și 6—7 oameni (unii dintre ei total necalificați) să creeze... condițiile optime pentru concurs. Cu asemenea forțe a fost imposibil să se facă ceva. Destul de regretabilă această situație ce i-a pus într-o lumină proastă pe organizatori.

Cînd scriem aceste rînduri nu știm dacă se vor putea crea condițiile minime pentru desfășurarea concursului preconizat pentru duminică la ora 10. Dacă nu va ploua în cursul nopții întrecerile vor avea loc (cel puțin așa ni s-a comunicat de către federație). Dacă vremea e nefavorabilă atunci totul va rămîne un proiect ratat datorită unui gospodar cu un slab simț... gospodăresc.

C. ALEXE

Echipa feminină de atletism a R. F. a Germaniei gata pentru întîlnirea de astăzi de la Constanța

CONSTANȚA 28 *(prin telefon, de la trimisul nostru).* Atletele din redutabila echipă a R.F. a Germaniei au sosit în cursul zilei de vineri în localitate, avionul aducîndu-le direct la aeroportul Kogălniceanu. Sîmbătă ele au făcut un ușor antrenament de acomodare cu instalațiile de concurs și cu pista stadionului „1 Mai". Cu acest prilej ne-a fost comunicată formația care va întîlni reprezentativa României, duminică de la ora 17 : *100 m :* Annegret Kroninger (11,7), Bärbel Hähnle (11,8) ; *200 m :* Ritta Jahn (24,7), Christa Czekay (24,2) ; *400 m :* Christel Frese (55,3), Inge Eckhoff (56,2) ; *800 m :* Anitta Rottmüller (2:07,0), Maria Strickling (2:07,8) ; *1500 m :* Ellen Tittel (4:28,5), Jutta von Haase (4:28,6) ; *100 mg :* Heide Rosendahl (13,5), Ulla Farthmann (14,0) ; *înălțime :* Renate Gärtner (1,70), Helga Kriess (1,67) ; *lungime :* Rosendahl (6,64), Helga Krämer (6,06) ; *greutate :* Marlene Fuchs (16,98), Gertrud Schäfer (15,85) ; *disc :* Lisel Westermann (62,70), Brigitte Berendonk (56,29) ; *suliță :* Gisa Jeppener (54,24), Anelise Gerhards (54,18) ; *4×100 m :* Kroninger, Hähnle, Jahn, Czekay ; *4×400 m :* Eckhoff, Gleichfeld, Linz, Heftt.

În paranteze sînt notate cele mai bune rezultate obținute în acest sezon de atletele vest-germane, în baza cărora ele se anunță ca favorite în întîlnirea de duminică.

Adrian IONESCU

O ÎNTÎLNIRE DE LUPTE MULT APLAUDATĂ

Metalul București — SAIK Sundsvall 6—4

Întîlnirea internațională de lupte greco-romane dintre formațiile *Metalul București* și *SAIK Sundsvall* (Suedia), disputată ieri după amiază în sala Progresul din Capitală a întrunit sufragiul unanim al spectatorilor.

Luptătorii ambelor echipe au oferit meciuri deosebit de disputate, cu numeroase procedee tehnice finalizate, în limitele unei depline sportivități.

În final, victoria a revenit formației Metalul (antrenor Ilie Gheorghe) cu 6—4. Iată rezultatele tehnice : *cat. 57 kg.* M. Șandru b.p. (7—5) K. Norling ; *cat. 62 kg.* Gh. Cloț b.p. (4—1) G. Smedh și Șt. Geantă b.p. (7—3) A. Petersson ; *cat. 68 kg.* E. Hupcă b.t. (min. 4) S. Wedin ; *cat. 74 kg.* M. Dumitru p.t. (min. 4) R. Wiksten ; *cat. 82 kg.* Al. Brînzaru b.t. (min. 5) A. Andersson ; *cat. 90 kg.* V. Moisin p.p. (3—4) S. Näslund ; *cat. 100 kg.* N. Neguț egal P. Svensson și I. Fărcău p.t. (min. 9) N. Näslund ; *cat. +100 kg.* Fl. Chițu egal L. Nyman.

C. CHIRIAC

Paolo Collalunga — cel mai bun ciclist amator italian

MILANO 28 (Agerpres). — „Cupa Learco Guerra", competiție deschisă celor mai buni cicliști amatori italieni, a fost cîștigată la actuala ediție de Paolo Collalunga, cronometrat pe distanța de 140 km în 3h35'. Pe locul doi, la 2 secunde, s-a clasat Tullio Rossi.

PRAGA 28 (Agerpres). — Turul ciclist al Boemiei se va desfășura anul acesta între 23 și 27 iulie pe un traseu muntos (comportînd 8 puncte de cățărare) cu startul și sosirea în orașul Novy Bor. Organizatorii au invitat cicliști din 15 țări, printre care Franța, U.R.S.S., Anglia, Danemarca, România, Olanda, R. D. Germană, Polonia, Luxemburg, R. F. a Germaniei etc.

sportul în lume

TENISMANII ROMÂNI ÎN SEMIFINALE LA ZINNOWITZ

În sferturile de finală ale turneului internațional de tenis de la Zinnowitz (R.D. Germană), jucătorul român Codin Dumitrescu l-a învins cu 3—6, 6—4, 6—2 pe Faehrmann (R.D.G.). Pentru semifinale s-a calificat și Viorel Marcu învingător cu 6—2, 6—8, 6—2 în fața lui Rautenberg (R.D.G.). La simplu femei, tot în sferturile de finală, Julieta Namian-Boboc a dispus cu 5—7, 6—4, 6—3 de Koch (R.D.G.).

RON CLARKE MAI BUN DECÎT KENYENII

STOCKHOLM 28 (Agerpres). — Atletul australian Ron Clarke a terminat victorios proba de 5 000 m. în concursul de la Västeras (Suedia), acoperind distanța în 13:35,2. Pe următoarele două locuri s-au clasat kenyenii Paul Mose — 13:43,8 și Naftali Temu — 13:45,7. Iugoslavul Nedo Farcici, sosit al patrulea, în 13:45,8, a stabilit un nou record al țării sale. Alte rezultate : 800 m : Naftali Bon (Kenya) 1:46,6, 2. Ralf Doubell (Australia) — 1:47,4 ; 100 m : Charles Asati (Kenya) 10,6 ; 1 500 m : Bodo Tümmler (R.F.G.) 3:45,5 ; 400 m : Charles Asati 46,7 ; prăjină : Dick Railsback (S.U.A.) 5,20 m ; înălțime : Lundmark (Suedia) 2,10 m ; 400 m.g. : Manfred Klausner (R.F.G.) 51,8.

LIMA. — Un nou record al Americii de Sud, la săritura în înălțime, a stabilit peruvianul F. Abugatas cu 2,15 m. Vechiul record care-i aparținea era de 2,14 m.

PARIS. — În concursul atletic de la Rennes, belgianul Gaston Roelants a cîștigat proba de 10 000 m cu 28:21,2. Pe locul doi, Richardson (Anglia) în 28:36,0. În același concurs, francezul Beer s-a clasat pe primul loc la aruncarea greutății cu 19,52 m.

PROLOGUL „MARII BUCLE"

Sîmbătă după amiază, la Roubaix, s-a desfășurat etapa-prolog a Turului ciclist al Franței rezervat profesioniștilor. Cursa, disputată în circuit (10,4 km), a avut drept scop desemnarea primului purtător al tricoului galben, fără că rezultatul să conteze în clasamentul propriu-zis. Așadar, duminică, în prima etapă (a. Roubaix-Woluwe St. Pierre 147 km ; b. probă pe echipe, în Woluwe St. Pierre, pe distanța de 15,6 km), tricoul de lider va fi purtat de cîștigătorul „prologului", Rudy Altig (R.F.G.).

DE PE TERENURILE DE FOTBAL

● Disputat la Ciudad de Mexico, meciul din preliminariile C.M. dintre *Salvador* și *Honduras* s-a încheiat cu scorul de 3—2 (după prelungiri) în favoarea jucătorilor din Salvador.

● În turneul de la Coruna (Spania), meciul dintre *Nacional Montevideo* și *Bayern München* s-a încheiat cu scorul de 2—0 (1—0) în favoarea fotbaliștilor uruguayeni. Au marcat Sparrago și Morales.

● În semifinala turneului internațional de la New-York Milan a învins cu 4—0 (3—0 pe Panathinaikos Atena, iar Inter a terminat la egalitate 2—2, cu Sparta Praga, calificîndu-se la numărul de penaltiuri înscrise.

● Finala „Cupei Alpilor" *F. C. Basel — F. C. Bologna* 3—1 (3—0).

● La Lima, în meci amical : *Peru — Uruguay* 1—0 (0—0) !

● La Reykjavik, echipa *Islandei a învins cu 2—1 (1—1), selecționata Insulelor Bermude.*

Concursul de șah de la Zouten

HAGA 28 (Agerpres). — În competiția internațională de șah (juniori) ce se desfășoară la Zouten (Olanda) s-au înregistrat rezultatele : Olanda—Elveția 2—2 ; R. F. a Germaniei—Austria 3½-½ ; Anglia—Danemarca 2½—1½.

Ungaria a învins Bulgaria la lupte

La Miskolc s-a disputat întîlnirea internațională de lupte greco-romane dintre selecționatele Ungariei și Bulgariei. Luptătorii maghiari au obținut victoria cu 6½-3½ puncte.

ÎNOTĂTORI PE LACUL SIUTGHIOL

CONSTANȚA, 28 (prin telefon). Cursa de mare fond disputată azi pe lacul Siutghiol a reunit la start 8 concurente și 9 concurenți. La fete, pe un traseu de 3 000 m cele mai bine pregătite s-au dovedit a fi reșițencele, care au cîștigat primele două locuri, prin Daniela Coroiu 32:13 și Anca Andrei 33:07. Pe locul trei Gabriela Gönösz (Politehnica Cluj) 33:21.

La băieți, traseul de 5 000 m a fost parcurs în ordinea următoare : 1. Gavrilă Moraru (C.S.M. Cluj), campion consecutiv de 4 ori la cursa de mare fond — 1 h 3,50 ; 2. Nicolae Tat (Reșița) 1 h 5,32 ; 3. Eugen Almer (Reșița) 1 h 7,32. Mînșa a doua se dispută duminică la ora 9,30 pe același traseu ; ea va desemna și pe cîștigătorii „Cupei Ovidiu" cu care e dotat concursul.

CORNEL POPA
coresp. principal

O INIȚIATIVĂ LĂUDABILĂ — „CUPA ȘCOLARULUI" LA YACHTING

Timpul prielnic din ultima vreme a dat... apă la moară vîslitorilor, care s-au întrecut în mai multe regate pe „stadionul" Herăstrăului. Astfel, **datorită inițiativei asociației sportive Electrica I.D.E.B.**, am avut prilejul să asistăm la un inedit concurs dotat cu trofeul **„Cupa școlarului"**, la care au luat startul numeroși ucenici ai bărcilor cu pinze. La **clasa finn** a învins **Răzvan Crăciunescu** (Lic. N. Bălcescu), secundat îndeaproape de Dinu Troacă (Lic. nr. 32). La clasa **„F.D."** („Olandezul Zburător") s-au impus echipajul **Gheorghe Giță — Dorel Pascu** (Lic. Industrial construcții-mașini) și cel reprezentînd Liceul N. Bălcescu : Cristian Ionescu — Dan Popovici ; iar la **snipe Em. Maximiuc — M. Constantin** (Lic. Industrial construcții-mașini).

Competiția pitică a fost precedată, cu o săptămînă de **„Cupa Electrica"**, disputată pe un vînt foarte puternic, în rafale, care a pus serioase probleme de navigație (provocînd chiar răsturnări) unor sportivi mai experimentați. Iată cîștigătorii : SENIORI **finn : Petre Svoboda** (Electrica) ; **F.D.** — Cristian Ionescu — Dorel Pascu (Electrica) — de notat că acești doi fruntași ai regatei sînt juniori ; **snipe : Emil Groza — I. Nistorescu** (C.N.U.) ; JUNIORI, **finn : Dinu Troacă** (Electrica) ; **snipe : Em. Maximiuc — M. Constantin** (Electrica). Concursul, de altfel reușit, ar fi cîștigat în interes prin participarea mai largă a reprezentanților Clubului nautic universitar.

WIMBLEDON : LA CAPĂTUL PRIMEI SĂPTĂMÎNI

LONDRA, 28 *(prin telefon).* — Sîmbătă, proba masculină de simplu a continuat să fie în centrul atenției, prin disputarea șaisprezecimilor de finală. Iată rezultatele înregistrate : *Laver — Smith* 6—4, 6—2, 7—9, 3—6, 6—3 (primul meci mai greu al australianului) ; *Lutz — Alexander* 9—7, 4—6, 3—6, 6—4, 6—4 ; *Ashe — Gonzales* 7—5, 4—6, 6—3, 6—3 ; *Newcombe — Stolle* 6—4, 7—5, 3—6, 6—3 ; *Okker — Wilson* 11—9, 6—4, 6—2 ; *Roche — Ralston* 6—3, 4—6, 7—5, 8—10, 6—2 ; *Graebner — Gimeno* abandon în setul 2 (primul set îi revenise spaniolului cu 9—7 !) ; la ora transmisiunii mai este în curs partida *Drysdale — Emerson.*

Herb AUDREY

După o pauză de doi ani, atletul John Pennel a redevenit țința amatorilor de autografe. Stabilind un nou record mondial (5,44 m) la săritura cu prăjina, el a trebuit să-și onoreze și în acest fel performanța...

-TELEX-TELEX-TELEX-TELEX-

Selecționatele de box (amatori) ale S.U.A. și R.F. a Germaniei au susținut în orașul Cincinnati o nouă întîlnire, terminată cu scorul de 12—10 în favoarea pugiliștilor americani. La categoria semigrea americanul Ray Russell l-a învins prin k.o. în repriza întîi pe vest-germanul Karsten Honhold.

■

În concursul ciclist desfășurat pe noul velodrom din Tallin, pistardul sovietic Boris Logunov a cîștigat proba de 1 000 m cu start de pe loc cu timpul de 1:10,9 și a realizat la viteză 11,2 pe ultimii 200 m. Proba de semifond i-a revenit lui Stanislav Moskvin.

■

Federația vest-germană de fotbal, organizatoarea campionatului mondial din anul 1974, a desemnat în mod oficial orașele Dortmund, Düsseldorf, Hamburg, Stuttgart, Gelsenkirchen și München ca gazde ale meciurilor turneului final

■

Echipa braziliană de fotbal São Paulo își începe astăzi turneul în Europa, jucînd cu formația spaniolă Valencia. Impresarul formației, Gerardo Sanella, a anunțat că formația braziliană va mai susține meciuri în Suedia, Danemarca, România și alte țări.

■

Boxerul de categorie grea George Foreman (campion olimpic la Ciudad de Mexico), și-a făcut debutul la profesionism învingîndu-l prin k.o. în repriza a 3-a pe Donald Waldheim.

■

Primul meci al turneului internațional de baschet ce se desfășoară în apropiere de Pescara a opus formațiile Steaua Roșie Belgrad și „T.W.A." New York. Victoria le-a revenit baschetbaliștilor iugoslavi cu scorul de 107—93 (50—44).

■

La Roma, pugilistul italian de categorie grea Mario Bruzzi l-a învins prin k.o. în repriza a 2-a pe belgianul Jose Peyre. Bruzzi (97 kg) a fost mai greu cu 6 kg decît adversarul său.

Marian Slavic — 2:03,6 (record) pe 200 m liber la Syracusa

SYRACUSA 28 (prin telefon). — În cea de a doua reuniune a întrecerilor „Trofeului celor 7 coline", înotătorii din R. D. Germană au dominat autoritar, obținînd alte 4 victorii. De subliniat îndeosebi succesul tînărului Wolfram Sperling — cîștigător în acest an la „internaționalele" de la Cluj — care a parcurs distanța de 1500 m în 16:59,9 — nou record.

Una dintre cele mai interesante curse a fost cea de 200 m craul. Vl. Moraru a luat un start foarte bun și a condus pînă la 150 m, unde s-a sufocat pur și simplu, sosind pe ultimul loc. Victoria a revenit englezului Anthony Jarvis (2:01,7), iar Marian Slavic a ocupat cel de al 5-lea loc, fiind cronometrat în 2:03,6 — nou record național (vechiul record era deținut de Slavic și Moraru cu 2:04,1).

Rezultate tehnice : **200 m spate :** Chimisso (Italia) 2:19,2, Werner (R.D.G.) 2:19,8, **200 m delfin :** Poser (R.D.G.) 2:12,3, Palumbo (Italia) 2:14,6, Mills (Anglia) 2:18,0... 6. A. Covaci 2:19,5 ; **100 m bras :** Henninger (R.D.G.) 1:10,2, Gunter (R.F.G.) 1:10,5, Klukowski (Polonia) 1:12,6 ; **200 m liber :** A. Jarvis (Anglia) 2:01,7, Müller (R.D.G.) 2:02,8, Terreli (Anglia) 2:03,2, Poser (R.D.G.) 2:03,2, Slavic 2:03,6 — nou record... 8. Vl. Moraru 2:06,3 ; **1500 m liber :** Sperling (R.D.G.) 16:59,9, Alibertini (Italia) 17:34,0, S. von Holst (Suedia) 17:34,7... 11. D. Naghi 18:29,6 ; **200 m mixt :** Pechmann (R.D.G.) 2:19,5, Ferrero (Spania) 2:21,3.

FRC sportul în turul României 69 LOTO PRONO

Patzig învingător, fără voie, la Braşov

● Wanzlik poartă tricoul galben şi în secvenţa finală ● Se va menţine şi tradiţia defilării din ultima etapă ? ● Cui îi va reveni sprintul de onoare de pe velodromul Dinamo ?

Cronică de

Hristache NAUM

Iată-ne, aşadar, în preajma finalului acestei frumoase ediţii a Turului României. Înaintea ultimei secvenţe, lucrurile sînt clare : handicapul cu care Vasile Tudor va pleca spre Bucureşti este foarte greu recuperabil. Acuzîndu-i pe rutierii noştri că n-au făcut totul pentru a cuceri tricoul galben, s-ar putea să comitem o nedreptate. E foarte probabil că ei nu sînt capabili de mai mult, că dominîndu-i permanent Jürgen Wanzlik, acest atlet complet, le-a impus valoarea sa, le-a demonstrat că, în plenitudinea forţelor fiind, nu-l poate învinge nimeni. Şi adevărul este că rar ne-a fost dat să vedem în competiţiile pe etape un om atît de energic în fruntea plutonului, atît de ambiţios şi întotdeauna pregătit să riposteze. Poate Melihov, Guyot sau Vesely să fi dominat — fiecare la vremea lui — Cursa Păcii în această manieră.

Etapa a 11-a, Sibiu—Braşov (140 km), a fost agitată, presărată cu faze de un dinamism şi un dramatism care au impresionat profund caravana. S-au făcut primele încercări pentru a se schimba clasamentele, s-au consumat ultimele resurse pentru o îmbunătăţire a locului personal sau al echipei, s-au disputat pînă la limita maximă ultimele şanse. Şi lucrurile nu s-au schimbat aproape cu nimic. Aceasta nu a diminuat însă frumuseţea etapei, ea înscriindu-se printre cele mai atrăgătoare din acest tur ciclist. Din Sibiu s-a plecat pe caniculă. Bariera de cale ferată de la Veştem acordă plutonului compact o pauză de 1:30, timp în care se reîmprospătează apa din bidoane. Urmează primul urcuş al zilei, cel de la Hula Bradului (km 15). Minusculul Vasile Selejan îşi aminteşte că a pătruns în ciclism ca specialist la căţărare şi trece primul în vîrf, avîndu-i în dreapta şi în stînga sa pe Viard, Huster, Hezard şi Andresen. Vîntul e ajutător. Rafalele sale, din ce în ce mai puternice dau aripi plutonului, care la un moment dat parcă zboară. La km 41, Vermeeren tatonează vigilenţa plutonului. Se desprinde, dar cînd observă virtejul din spatele său renunţă ca un copil cuminte, care şi-a părăsit pentru o clipă tovarăşii de joacă.

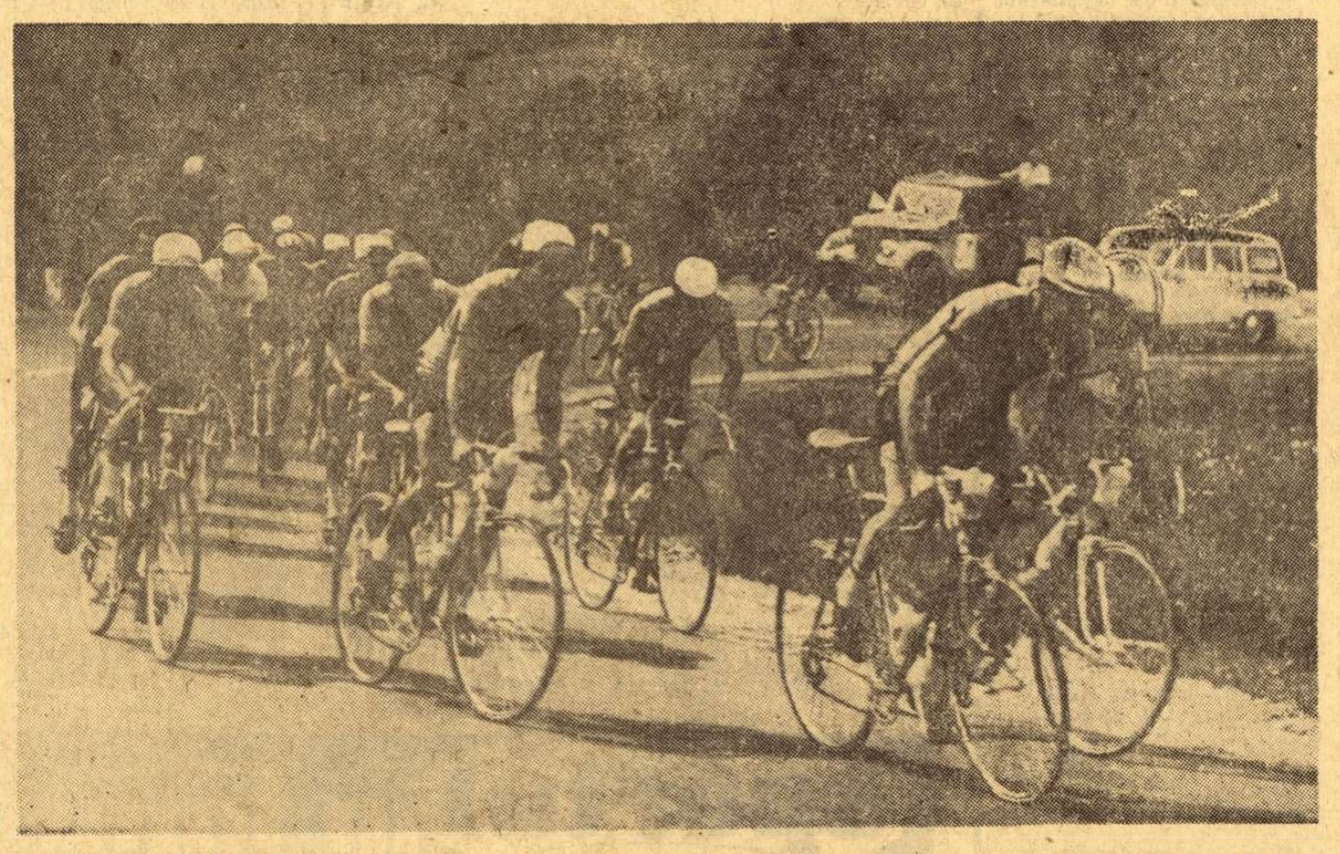

Cicliştii s-au ridicat din şa pentru a ataca pantele de la Vlădeni

O nouă tentativă la km 50: cei fugiţi sînt Benjamins şi Menard. Nici ei, ca de altfel nici Yli, Viard, De Blaere şi Patzig — care încearcă la km 60 — nu reuşesc însă să scape de ochiul de Argus al grupului masiv. După alţi 9 km avem o clipă senzaţia că băieţii noştri au ieşit din expectativă sau mai bine spus din cleştele tacticii destructive. Se formează un grup de avangardă alcătuit din Moiceanu, Gera, N. Ciumeţi, Dertz şi Mollet. Fie însă că ne-am înşelat şi băieţii noştri nu acţionează cu hotărîrea necesară, fie că plutonul — minat de neîndurătorul Wanzlik — şi-a încordat într-atîta forţele încît orice ar fi făcut ar fi fost de prisos, cert este că în mai puţin de 2 km apele se liniştiseră.

Sprintul din Făgăraş (km 78) revine lui Nemţeanu (viteaz numai în astfel de situaţii), talonat de Viard, Van Kerchove, Kroonen şi Mollet. Primii trei menţin viteza sprintului şi se detaşează de restul grupului. Nici lor nu le este însă dat să reuşească. Sînt două ore de cînd am plecat din Sibiu şi s-au parcurs 88 km. În al doilea ceas de rulaj plutonul a realizat 47 km ! Sigur, aşa cum aminteam, este aici şi mîna vîntului, dar şi dorinţa fruntaşilor cursei de a nu prilejui outsiderilor posibilitatea de a întreprinde evadări. Cursa este palpitantă. Permanenta agitaţie din pluton nu ne lasă o clipă liberă, nici măcar cît să ne aprindem o ţigară, reţinîndu-ne atenţia continuu. La km 95, după alte şi alte hărţuieli, ai căror autori vor rămîne neidentificaţi, Mollet şi Dertz izbutesc să păcălească plutonul. Ei se lansează primii pe serpentinele Perşanilor. Urcuşul este însă greu şi adevăraţii grimperi sînt în pluton. Aşa se face că pe la jumătatea pantei sînt ajunşi şi întrecuţi de Hezard şi Andresen. Sprintul îl cîştigă Hezard. Este km 105. Cicliştii sînt în permanenţă sub presiune. Ei ştiu că peste 14 km urmează un nou urcuş — Vlădenii — şi că acolo s-ar putea iniţia un atac. Şi lucrurile se petrec întocmai. Pe ultimul urcuş al zilei, cînd a început să picure mărunt, un grup alcătuit din 8 rutieri (4 norvegieni — Andresen, Realfsen, Kvernerud şi Yli, 2 francezi — Menard şi Viard, 1 olandez — Benjamins şi un rutier din R.D.G. — Windisch) se detaşează. Evident, acţiunea este foarte serioasă. Norvegienii luptă pentru a-i asigura lui Andresen o treaptă pe podiumul premierii finale, iar Viard (băiatul acesta micuţ, dar atît de inimos, a fost un adevărat erou al etapei, omul care s-a zbătut ca un leu în cuşcă pentru a aduce echipei beneficiul necesar trecerii în fruntea clasamentului) şi Mollet luptă pentru promovarea formaţiei Franţei. Prin vîrf, la Vlădeni (km 119) trec în ordine Andresen, Benjamins, Yli şi apoi întreg grupul. Picăturile de ploaie au conţinut, dar în pluton s-a declanşat furtuna. Fugarii au la coborîrea spre Braşov 30 s avans. Românii îşi apără şansele, trăgînd puternic după fugari. Din păcate, între cei ce vor să mărească ritmul grupului masiv şi cei ce vor să protejeze acţiunea fugarilor se iscă incidente neplăcute. Grigore este lovit. Mollet cade în şanţ. În faţă, între cei 8 se iscă momente de respiro, care presimt apropierea plutonului. Apoi, Viard — înepuizabilul Viard — îi mobilizează, ducînd sprinturi lungi şi readucînd grupului din faţă avansul de 30 s.

Vînătoarea, disperata dispută dintre pluton şi fugari, durează mulţi kilometri. Pe francezi — care au dus realmente greul — îi ajunge oboseala. Norvegienii, nesiguri, lipsiţi de un conducător, cînd văd că nu pot să mărească distanţa — renunţă. Şi cînd mai erau doar 3 km pînă la linia de sosire, plutonul vine val-vîrtej şi-i înghite. E momentul cînd Hezard are ghinionul de a sparge.

Sprintul final, desfăşurat pe Strada Lungă, în faţa Casei Oţiterilor, opreşte respiraţia tuturor. Este atît de puternic, atît de răscolitor, încît nimeni nu îndrăzneşte să aplaude. Cînd furtuna sprintului era în toi a început să se dezlănţuie natura, provocînd o furtună reală, cu valuri de ploaie biciuite de vînt. Păcat că sprintul a fost marcat de un gest nesportiv. Admirînd forţa cu care Patzig şi Wanzlik au dominat finalul nu putem înţelege, însă, cum un sportiv de talia liderului a putut, în văzul tuturor, să-i facă semn colegului său să frîneze, pentru a-i ceda lui locul întîi. Şi nici gestul colegului său Patzig nu-l putem admite. El a frînat pe linia de sosire (e drept un pic prea tîrziu), încercînd să-i facă cadou lideerului cele 30 s bonificaţie. Juriul n-a luat nici o măsură. Dar, conform regulamentelor şi codului sportiv, ciclistul care nu-şi apără cu toate forţele şansa la sprintul final, favorizînd victoria altuia, trebuie sancţionat. Era oare nevoie ca Wanzlik să-şi umbrească splendida sa comportare din această cursă, printr-o încercare de a eluda legile care vor să menţină pură lupta sportivă ?

În sfîrşit, trecînd peste toate acestea, să consemnăm faptul că Patzig a cîştigat etapa a 11-a şi a îmbogăţit, astfel, tolba cu trofee a echipei R.D. Germane.

De obicei, printr-o tradiţie pe care am văzut-o confirmată în multe competiţii mari, ultima etapă (atunci cînd nu e un contratimp individual) constituie doar un marş colectiv spre sosire. Să fie oare astfel şi finalul Turului din acest an ? Să constituie el o excepţie care să întărească regula ?

Mecanicul Ştefan Petrescu, unul dintre „anonimii" cursei se pregăteşte şi el înaintea startului.

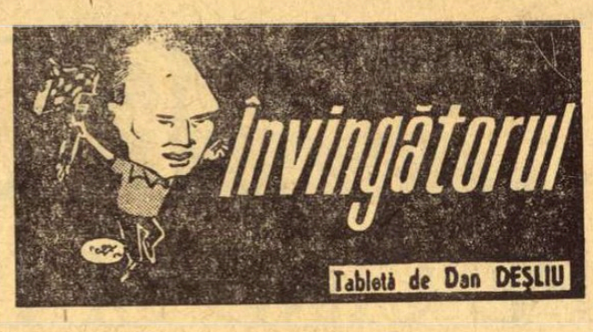

SĂ DĂM CEZARULUI...

Mă întreb, de fapt, ce s-ar mai putea adăuga după această nouă demonstraţie de forţă pe care ne-a oferit-o Jürgen Wanzlik, suveranul absolut al cursei, în „etapa ultimelor speranţe" ? Adversarii direcţi aveau dreptul să nădăjduiască, într-adevăr, că blondul berlinez va acuza, măcar acum, eforturile cotidiene din start la sosire, că bunăvoinţa zeilor îl va trăda măcar în ceasul al unsprezecelea, hărăzindu-i un incident mecanic undeva, în preajma Braşovului — deoarece altminteri, în condiţii normale, nimeni nu cuteza să asalteze fortăreaţa celor două minute care îl separau pe lider de principalii contracandidaţi. Toate s-au dovedit pînă la urmă simple speculaţii. Hărţuit insistent, îndeosebi după Făgăraş, distanţat în cîteva rînduri — cu aparenţe decisive la Vlădeni, unde credeam că se hotărîse soarta etapei — omul în galben a găsit de fiecare dată rezervele necesare pentru a-şi impune punctul de vedere — şi încă, de o manieră copleşitoare. L-au ajutat, ce-i drept, şi anumiţi factori subiectivi : rivalitatea surdă dintre echipele Franţei şi României, pasivitatea inexplicabilă a norvegianului Andresen, resemnarea prematură a lui Tudor Vasile, neşansa consecventă a elevilor lui Oubron. Dar, mai presus de orice l-a ajutat, de ce n-am recunoaşte, valoarea sa intrinsecă, excepţionala formă sportivă în care se prezintă acest atlet al şoselei, capabil să respingă cu un calm ucigător, zeci de asalturi într-o singură zi, aidoma unei stînci de care trăznetele se izbesc neputincioase.

„A tout seigneur tout l'honneur !" — iată cea mai potrivită exclamaţie în circumstanţele amintite, acompaniată, cum e şi firesc, de o largă reverenţă la adresa virtualului cîştigător al Turului României pe 1969.

P. S. După cum lesne observaţi, primul sosit la Braşov a fost coechipierul lui Wanzlik, credinciosul Patzig. Asta nu m-a împiedicat să consacru tableta de astăzi celui care, prin întreaga sa comportare între Sibiu şi Braşov, s-a dovedit de-a dreptul superior tuturor colegilor şi adversarilor, în aşa fel încît singura prezenţă autorizată în cadrul respectivei tablete era, prin forţa lucrurilor, aceea pe care v-o semnalez.

CLASAMENTE

(Urmare din pag. 1)

Kerchove — acelaşi timp cu Selejan, 48. Rusu 3h.17:55, 49 Richner — acelaşi timp, 50 Tănase 3h. 22:50.

CLASAMENTUL GENERAL INDIVIDUAL DUPĂ 11 ETAPE : 1. (30). WANZLIK (RDG) 32H 40:49, 2. (47) **Tudor (România B)** la 2:23, 3. (49). **Sofronie (România B)** la 2:23, 4. (36). Andresen (Norvegia) la 2:40, 5. (53). Ardeleanu (Steaua) la 3:24, 6. (46). Grigore (România B) la 3:25, 7. (24). Viard (Franţa) la 3:43, 8. (25). Menard (Franţa) la 3:50, 9. (32). Benjamins (Olanda) la 4:03, 10. (1). Vermeeren (Belgia) la 4:30, 11. (3). De Blaere (Belgia) la 5:07, 12. (27). Huster (RDG) la 5:08, 13. (61). Şt. Suciu (Dezrobirea) la 5:21, 14. (52). Cernea (Steaua) la 5:52, 15. (41). Moiceanu (România A) la 6:03, 16. (34). Prinsen (Olanda) la 7:09, 17. (55). Burlacu (Steaua) la 8:27, 18. (21). Hezard (Franţa) la 8:45, 19. (26). Patzig (RDG) la 8:51, 20. (44). Ciocan (România A) la 9:07, 21. (38). Kvernerud (Norvegia) la 11:28, 22. (22). Alary (Franţa) la 11:47, 23. (2). Vercauter (Belgia) la 12:39, 24. (37). Realfsen (Norvegia) la 13:24, 25. (23). Mollet (Franţa) la 15:13, 26. (65). Egyed (Dezrobirea) la 17:08, 27. (48). N. Ciumeţi (România B) la 17:47, 28. (51). Gera (Steaua) la 18:53, 29. (50). V. Selejan (România B) la 20:29, 30. (28). Windisch (RDG) la 25:10, 31. (45). Cosma (România A) la 25:53, 32. (54). Puterity (Steaua) la 28:58, 33. (5). Van Kerchove (Belgia) la 29:12, 34. (29). Dertz (RDG) la 29:43, 35. (62). A. Suciu (Dezrobirea) la 30:08, 36. (69). Răţoi (Metalul) la 36:24, 37. (43). Rusu (România A) la 38:31, 38. (64). I. Selejan (Dezrobirea) la 38:36, 39. (56). Nemţeanu (C.S. Brăila) la 48:18, 40. (57). Tănase (C.S. Brăila) la 49:24, 41. (39). Yli (Norvegia) la 53:52, 42. (18). Bürki (Elveţia) la 54:30, 43. (34). Prinsen (Olanda) la 57:24, 44. (66). Rindaşu (Metalul) la 1h.00:04, 45. (70). Ajoghin (Metalul) la 1h.03:04, 46. (35). Donk (Olanda) la 1h. 11:27, 47. (58). Ene (C. S. Brăila) la 1h14:19, 48. (63) Suditu (Dezrobirea) la 1h.18:24, 49. (20). Richner (Elveţia) la 1h.19:14, 50. (59). Hrisoveri (C. S. Brăila) la 1h.54:37. În paranteze sînt înscrise numerele de concurs ale cicliştilor.

CLASAMENTUL GENERAL PE ECHIPE : 1. ROMÂNIA B 98H. 10:38, 2. R.D. Germană la 0,43, 3. Franţa la 3:44, 4. Steaua la 5:24, 5. România A la 5:54, 6. Belgia la 13:58, 7. Norvegia la 18:28, 8. Dezrobirea Braşov la 30:34, 9. Olanda la 59:32, 10. Metalul Plopeni la 2h.01:00, 11. C. S. Brăila la 2h.04:53.

CLASAMENTUL PENTRU TRICOUL VIOLET (sprinturi finale) — TROFEUL „SPORTUL" : 1. WANZLIK 72 p, 2. **Tudor** 47 p, 3. Patzig 42 p, 4. Andresen 42 p, 5. Şt. Suciu 42 p, 6. Hezard 33 p.

CLASAMENTUL CĂŢĂRĂTORILOR : 1. HEZARD 56 p, 2. Huster 41 p, 3. Viard 38 p, 4. Andresen 28 p, 5. Şt. Suciu 15 p, 6. V. Selejan 10 p.

Fotografii de

Aurel NEAGU

Ploaia şi noi...

(Urmare din pag. 1)

pre ciclism nu se poate scrie decît în franţuzeşte".

E simbătă după-amiază, la ora week-end-ului şi şoseaua e plină de autoturisme de toate naţionalităţile. Canadienii aflaţi în turul lumii şi unguri mergînd la mare, turişti din R.F.G. şi din Anglia parcurgînd, paralel cu noi sau în sens contrar, splendorile acestei ţări pe care le pot gusta şi mai bine în scurtul popas la care îi obligă trecerea caravanei cicliste.

Făgăraşul e pavoazat cu ghirlande de steaguri care dau un aer sărbătoresc trecerii Turului României. În comuna Vlădeni, probabil alt profesor de limbi străine şi-a mutat lecţia în şosea, scriind de astă dată cu elevii pe asfalt : „Willkommen in unser Dorf" ; s-ar putea ca tocmai Vlădenii, cu entuziasmul locuitorilor săi, să cîştige întrecerea între comune, organizată de organele sportive judeţene în întîmpinarea Turului României.

Numărul curioşilor care vor da în final un impresionant bilanţ de spectatori, a sporit fără îndoială în culmile Perşanilor şi Vlădenilor, acolo unde serpentinele lungi şi largi dau perspective admirabile privitorilor, acolo unde toată lumea a aşteptat azi bătălia decisivă, mai puţin belicoasă decît cea de la Şelimbăr, o bătălie pentru locuri în clasament, dacă nu chiar pentru victorie. Potrivit previziunilor, tot francezii au dat tonul atacurilor, iar papa Oubron şi-a trimis cu schimbul la hărţuială oamenii de rezervă, pe Viard, Menard, Mollet, pentru a păstra intacte forţele liderului echipei sale. Hezard. Hartă a fost. Asalturi s-au încercat. Dar coaliţia lui Wanzlik n-a putut fi lăsată în urmă, în ciuda eforturilor. Degeaba au scris şi codlenii cu var pe pavaj „Hai Tudor, hai Sofronie, hai Grigore", căci tricolorii noştri nu se prea ostenesc, lăsînd altora grija ostilităţilor iar ei mulţumindu-se cu căldurica adăpostului.

„Bun venit în oraşul florilor" scria pe pancarda de deasupra şoselei în Codlea. Dar cicliştii erau acum mai sensibili la o evadare ce părea hotărîtoare şi în care lipsa braşovenilor crea decepţie. CIBO şi-a făcut publicitate în mod ingienios pe asfalt, adăugînd şi însemnul „Hai Suciu", dar cartea fusese jucată. Printre steagurile cluburilor braşovene care ornau intrarea în oraş, plutonul mare s-a refăcut şi în dreptul noii gări Bartolomeu, un singur gînd, acela al victoriei la sprint, mai stăpînea pe alergători.

Fanfara lui Nicolae Nicolae poate ataca marşul. Ploaia poate irumpe. Patzig cîştigă sprintul cu mîinile pe frîne.

PRINTRE ROŢI ŞI PEDALE

● În familia Bürki ciclismul constituie o reală pasiune. Tatăl şi mama lui Hans urmăresc cu deosebită atenţie evoluţia aşilor sportului cu pedale, comentează marile evenimente cicliste, sînt prezenţi la startul competiţiilor ce se desfăşoară în preajma casei. Şi mai ales, se interesează de performanţele celor doi fii ai lor. Fiindcă în familia Bürki nu numai Hans este vedetă. Fratele său Walter face parte din echipa naţională de contratimp, cu care de altfel a şi realizat excelente performanţe la campionatele mondiale de la Montevideo.

● Dl. Pedersen, conducătorul echipei Norvegiei, i s-a adresat — puţin supărat — arbitrului principal Octavian Amza :

— Din cauza sosirilor cu intrări dificile pe stadioane, Andresen pierde mereu ocazia de a se clasa pe primul loc.

Cunoscutul nostru arbitru i-a răspuns, nu fără o notă de maliţiozitate :

— Vă dau eu un sfat, pentru a remonta acest handicap. Spuneţi-i lui Andresen să stea tot timpul lîngă Wanzlik şi Hezard, sau măcar lîngă Vasile Tudor...

După cum se ştie primii doi rutieri au cîştigat pînă acum fiecare cîte trei etape, iar românul două.

● Barierele de cale ferată n-au mai constituit o problemă în Turul României. Întrucît închiderea lor — atunci cînd a fost nevoie — s-a făcut la limita absolut regulamentară, cicliştii s-au oprit în faţa lor doar de 2—3 ori în cei peste 1 200 km parcurşi pînă acum ; şi atunci, numai pentru cîteva minute.

● În această competiţie concurează două perechi de fraţi : clujenii Vasile şi Ion Selejan şi braşovenii Ştefan şi Andrei Suciu. Pînă acum, cuplul cel mai tare este al fraţilor Suciu.

● Toţi cei cinci rutieri care alcătuiesc echipa B a României — aflată pe primul loc în clasamentul general — fac parte din clubul sportiv Dinamo Bucureşti.

Duminicile unui nesportiv
LUMEA PE ROATE

ţărilor de la marginea de sus a continentului.

Roata este o invenţie tîrzie a civilizaţiei : omul a vrut să imite mersul şi a născocit cercul ce se rostogolea şi înainta mai repede decît noi. A fost o descoperire epocală, care a transformat viaţa şi a deschis căi nebănuite locomoţiunii, tehnicii, gîndirii însăşi. S-a ivit, o dată cu roata, setea de viteză, gîndul îndrăzneţ, dar realist, al învingerii distanţelor fără oboseală prea mare, în ultimă instanţă al unei mai mari şi mai active apropieri dintre oameni şi aşezările lor. Pînă la bicicletă însă, pînă la echilibristica pe două roţi aşezate una *după* alta, şi nu una *lîngă* alta, a mai trecut mult timp, după cum de la primele biciclete, cu roţi uriaşe şi cu şaua la înălţimea prăjinii, pînă la agila bicicletă de azi a fost nevoie de ani lungi şi experienţe diverse.

Nu ştiu dacă bicicleta de azi atinge gradul ultim de perfecţiune la care se poate ajunge în acest ieftin, confortabil, uşor manevrabil şi util mijloc de locomoţie, dar este aproape sigur că — în ciuda motorizării generale — bicicleta nu este nici demodată, nici nepractică. Dimpotrivă : tocmai nebănuita dezvoltare a automobilismului, cu complicarea aproape catastrofală a circulaţiei urbane şi rutiere, îi justifică existenţa şi îi asigură perspectivele de dezvoltare continuă.

Pe cicliştii noştri i-am văzut, recent, în ajunul „Turului României", antrenîndu-se pe o şosea cu plopi, către Oltenia. Cineva din maşina în care mă aflam şi care nu e nesportiv ca mine, ci este cunoscător al acestui vast domeniu divers de exerciţii, virtuozităţi şi competiţii, mi l-a arătat pe antrenorul Ion Vasile. Nu l-am văzut prea bine, însă i-am văzut pe cicliştii care înfruntau vîntul ce sufla destul de puternic de către Dunăre : aplecaţi pe ghidoanele rînduniclor lor metalice, pedalau de zor, într-o euritmie aproape muzicală, şi cînd au trecut, unii după alţii, pe lîngă noi, am auzit hîrşîitul scurt al cauciucurilor pe asfalt, un hîrşîit asemănător cu *agitato*-ul intonat de fagot. Am rămas cu privirile duse după ei, la legănarea simetrică, la dreapta şi la stînga, după jocul pedalelor, a busturilor în tricouri colorate. Compartimentul căptuşit al maşinii mi s-a părut, deodată, neîncăpător şi meschin, fiindcă aş fi vrut să simt şi eu bătaia vîntului, cu parfum de iarbă şi răchită, bătîndu-mi faţa, să simt mîngîierea luminii solare pe ceafă şi pe umeri, să am senzaţia fericită a înghiţirii şoselei, prefăcută în panglică albăstrie, prin voinicia propriilor mele picioare.

Frumos sport, mi-am spus, şi elegantă întrecerea roţilor, pe care nu le mînă nici aburul, nici explozia de carburanţi, nici energia electrică nici cel puţin puterea vreunui patruped domestic, ci agerimea anatomiei noastre, mulată pe unealta făurită cu fantezie şi metaforizarea metalică a păsării, care zboară, în două roţi, două pedale, un ghidon şi-o şa pe-o ramă în două unghiuri.

George SBÂRCEA

n.cla udiu — O „BANĂ" PE ZI

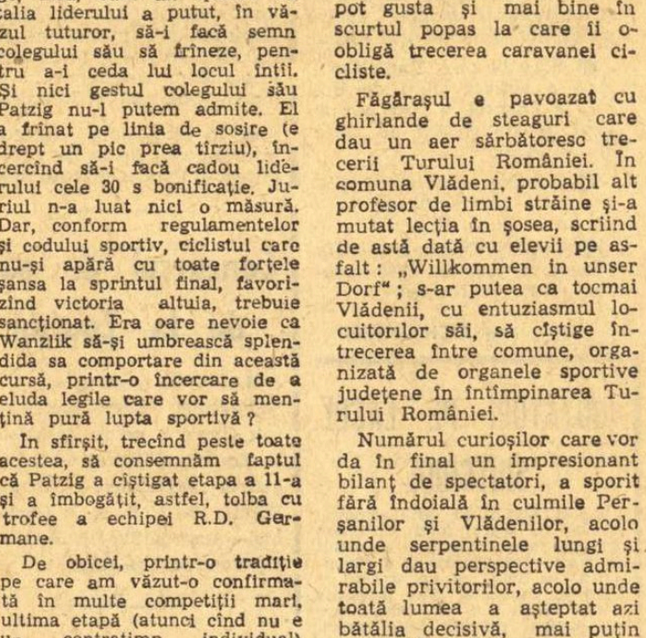

— Ce tur ? Atîtea zile lipsă ? Bă, nu-s fii mea ! Mie să-mi spui cînd ai plecat, cînd ai venit şi ce medie orară ai avut !!!

Tiparul I. P. „Informaţia", str. Brezoianu nr. 23—25 Bucureşti

40368